PRECIO EN TODO EL PAIS
30 centavos

LA NACION

Edición en 3 secciones

AÑO X. TELEFONO INGLES 3113-3114 AGUSTINAS 1253 1389 SANTIAGO DE CHILE, DOMINGO 17 DE ENERO DE 1926. JUSCRICION: Por un año $ 90.— Por 6 meses, $ 48 Por 3 meses, $ 26.— Por un año extranjero, $ 150 3,290

Don Anton o de Quintanilla, último Gobernador español de Chiloé

"El sol de Carlos V se ponía en Amé rica, Ayacucho lo había precipitado y Tantauco le arrancaba el último rayo de luz."—G. O. M.

por GUSTAVO OPAZO MATURANA, Paleógrafo del Archivo Histórico Nacional

Por los años de 1799, llegaba a la ciudad de nuestra señora de la Concepción, el fraile franciscano Jerónimo de Quintanilla, natural de Santander, acompañado de su sobrino Antonio, a la sazón un muchacho de 10 años, nacido en el pueblo de Pomanes, 14 de Noviembre de 1789 (1).

Podemos suponer la pobreza que afligiría al hogar de Antonio, más bien, la miseria de su orfandad, cuando llegaba a América aferrado sólo a los pliegues de la sotana de un hermano menor, el cual lo traía en busca de fortuna, o del amparo de algún pariente enriquecido en estas lejanas tierras. Lo esperaba la desilusión de no encontrar a nadie de los suyos. Le cupo la buena suerte, sí, de hallar un paisano, el comerciante don José de Vega, quien lo llevó a su lado, le mantuvo y educó. Bajo su amparo aprendió a leer y a escribir y allí se desenvolvió todo el resto de su infancia. Su carácter se moldeó en la obligación en el trabajo; allí se robustecieron todos los gérmenes ancestrales de su alma de hidalgo.

Estos primeros años fueron de rudeza, pesadumbre, dolor y soledad para la vida abandonada al azar de este pobre emigrante, a quien los destinos de la historia americana guardaban un sitio señalado.

Al depositarlo su tío en manos de José de Vega, no le descuidó completamente. La suerte había atado sus vidas expatriadas en estas lejanas comarcas y desde Santiago, donde había alcanzado una situación espectable en el convento, le deparaba una protección paternal. Era este un fraile de acción, héroe de la sotana y de su fama, aferrado a sus fueros de gobierno irresistible y atropellador para con los americanos. No sólo dió al sobrino protección sino también una fuerte dosis de su carácter, el de su raza firme, vasalla, amante de su rey, señor y Dios.

Gerónimo Hilario de Quintanilla, tuvo una señalada actuación en los escándalos del convento de San Francisco, de 1801. Desde años atrás los frailes del convento de Santiago, estaban divididos en dos parcialidades: europeos y americanos. A fin de evitar cismas y discusiones, decidieron que las dos rigieran alternativamente la comunidad. Pero resultó con el tiempo que los americanos fueron creciendo en poder y número y se alzaron con la división del convento. Quintanilla, corifeo del bando caído, se escapó secretamente del convento y se dirigió a España para reclamar a nombre de sus hermanos contra aquella usurpación. Carlos IV al saber la revolución ocurrida en el convento no pudo reprimir la cólera y resolvió tomar las providencias más rigurosas para contener "la relajación el desorden q el escándalo" Por R. C. fechada en Aranjuez a 21 del mes de Abril de 1802, mandó que el comisario general de la orden nombrase un delegado provisto de las más amplias facultades para poner orden y castigar a los insurrectos frailes americanos. Cuidóse Quintanilla de que el Rey agregase a la orden que no fuese amonestado por haber huido secretamente.

Llegado a Santiago, empezó a perseguir tenaz y cruelmente a sus hermanos en Dios, los frailes americanos. Sus procedimientos causaron gran indignación. Aterrorizados aún sus propios paisanos, elevaron una representación al Rey el 8 de Enero de 1803, en la cual decían que Quintanilla era un falsario, que lo dicho en la corte carecía de verdad. (2).

Nos hemos extendido sucintamente sobre la actuación del fraile Quintanilla, para dar una idea de su carácter, miras y procedimientos, ya que tan estrechamente estaba vinculado a Antonio de Quintanilla, Este tenía la fuerza, el carácter y las firmes y constantes resoluciones de su tío, pero enteramente desprovistas de toda maldad y malquerencia.

Cuando apenas tenía la edad necesaria, entró en las milicias de caballería de la provincia y desempeñó con actividad y acierto todas las comisiones del servicio que le encomendaron.

Fueron sus compañeros de armas entre otros, Ramón Freire, que también era dependiente de tienda; José Manuel Borgoño, los Benaventes, los hermanos José María, Ramón y Nicolás Artigas y otros más, que después fueron célebres en la historia de la revolución. Durante los primeros tiempos de esta época se mantuvo alejado de todo movimiento, mientras sus compañeros tomaban decidida participación en los acontecimientos políticos que agitaban el Reino. Adoptó esta actuación, pues su ascendrado espíritu realista le obligaba a mantenerse al margen de las alternativas políticas de esos años.

Una situación definitiva produjo la llegada de Pareja en 1813, situación que puso francamente a los dos bandos en el terreno de la lucha. Quintanilla corrió a ponerse a sus órdenes, y Pareja le nombró su ayudante con el grado de capitán de caballería, pues, como criado en estas tierras y conocedor de muchas cosas de ellas, podía informarlo más íntima y confidencialmente.

Este es el punto de partida de su vida militar: despidiéndose de su existencia triste y humilde, pasa a ser un entusiasta guerrero; una radical metaforfosis se opera en su vida, la vieja tienda, las largas horas de hastío de la siesta colonial, son ahora momentos de acción y responsabilidad.

La primera acción militar de Quintanilla fué un asalto dado a la división del coronel patriota don Luis de la Cruz, en la madrugada del 1.o de Julio de ese año, en el cual obligó a rendirse a este jefe Posteriormente, nombrado gobernador de la plaza de San Pedro, en la ribera sur del río Bío Bío, hizo mil correrías; y en Marzo de 1814 sorprendió en una noche, las caballadas del ejército patriota. Sus primeros pasos militares había sido de acierto; le daban prestigio entre sus compañeros de armas y reconocimiento entre los patriotas por su caballerosidad en las alternativas. Mariano de Osorio, nuevo jefe de las fuerzas realistas, en Agosto de 1814, le nombró teniente coronel y le encargó la formación de un escuadrón de caballería, denominado Carabineros de Abascal.

Al mando de este cuerpo asistió a la toma de Rancagua, entrando a Santiago en la vanguardia del ejército vencedor. Durante 1814—1817 el jefe de los Carabineros de Abascal fué designado por Marcó del Pont para perseguir a los guerrilleros de Colchagua y recibió órdenes de fusilar sin forma ni proceso a cuanto revoltosos. Estas eran las órdenes del pusilánime y tímido gobernante español. Quintanilla era de otro temple; aunque desplegó una prodigiosa actividad, no mancilló su nombre con las ejecuciones militares que se le mandaban hacer.

En los primeros días de Febrero de 1817 recibió orden de seguir con sus Carabineros a marcha forzada a fin de reunirse con el ejército que esperaba a la expedición libertadora en las inmediaciones de Chacabuco.

Derrotados los realistas por la carga de O'Higgins, Quintanilla buscó su salvación en la fuga; en medio de una gran confusión y desconcierto, llegó a Valparaíso y de ahí pasó al Perú, en donde estuvo un corto tiempo. Vuelto a Chile, permaneció en Talcahuano donde las tropas realistas se defendían tenazmente, hasta fines de 1817.

II

Los triunfos de las armas de los patriotas no eran definitivos.

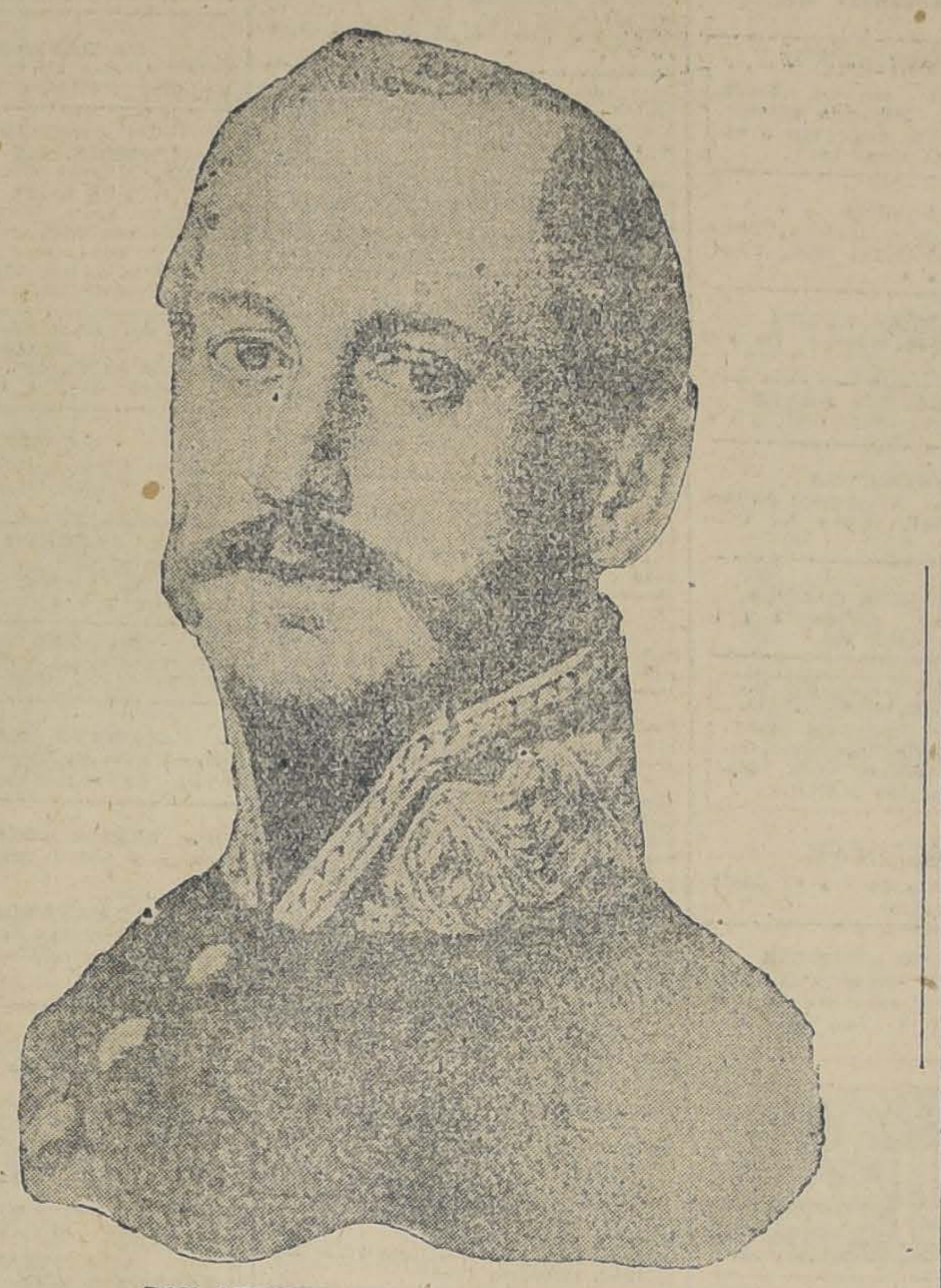

DON ANTONIO QUINTANILLA Y SANTIAGO

En Talcahuano, Valdivia y Chiloé, ondeaba todavía el estandarte real. Desde 1813, era gobernador de esta isla don Ignacio Justes, "hombre de carácter suave y de espíritu poco belicoso" que ante el peso de grandes responsabilidades y exigencias, presentó su renuncia al Virrey don Joaquín de la Pezuela.

Se necesitaba un hombre que reuniese las cualidades de buen gobernante y de buen capitán. El Virrey encontró en Antonio de Quintanilla, el temple del esfuerzo, como gobernante y la visión del triunfo como capitán, y a fines de 1817, llegaba al archipiélago, tomando posesión del mando que se le había confiado.

Chiloé se había mantenido fiel a la dominación española, había abrazado la causa del Rey desde los primeros momentos de la revolución. Engañados por las autoridades españolas e instigados por las prédicas religiosas, se les decía a los chilotes "los revolucionarios no saben lo que hacen ni a donde van a parar, dos o tres malvados los dirigen para elevarse y ellos cambian de gobierno por ignorancia, sin comprender que se hacen culpables del atroz delito de infidelidad".

Apenas llegó a la isla Quintanilla comenzó a desplegar una gran actividad en la organización de las milicias en su provisión de armamentos y municiones y hacerles ciertos pagos atrasados.

Durante su gobierno principia a destacarse la verdadera personalidad de Quintanilla. Se ve al hombre de acción, generoso, firme y resuelto, luchador de buena fe por una causa que él creía santa. Como militar había sido "un apasionado por el ejercicio de las armas, bastante audaz y de sangre fría, ojo certero y previsor para atacar con ventajas al enemigo" y ahora como gobernante ponía en relieve todas sus grandes cualidades al servicio de sus conciudadanos. Tarea de responsabilidad era esta de defender uno de los últimos baluartes de la grandeza colonial. Su gobierno debía durar nueve años, nueve años de administración complicada y difícil; de su política interna podemos decir que fué templada y regular, desplegó buen sentido, gran seriedad de carácter y una notable honradez. Se atrajo el cariño de sus conciudadanos de los cuales él decía sin mentir "que era el dueño de sus corazones". En sus relaciones con los patriotas, fué franco, caballeroso y hombre de buena fe, lo que le trajo también la estimación de sus adversarios.

José Hurtado, José Ballesteros, José María Artigas fueron sus principales colaboradores, Hurtado y Ballesteros eran sus lugartenientes; Artigas el asesor de sus tareas administrativas. Este último como todos los miembros de su familia, era realista; había llegado a Chiloé junto con Quintanilla y se mantuvo a su lado los últimos días de su gobierno. Personaje complicado y político, desempeñó al lado de su jefe un papel de difícil clasificación; porque aunque se mostraba ardiente partidario, fuertes convencionalismos y frías reflecciones, lo hicieron inclinarse poco a poco al lado de los patriotas y ponerse en comunicación con ellos. Quintanilla ignoró todo esto, quizá hasta el día de su muerte.

Quintanilla se vinculó estrechamente a sus gobernados al casar previa licencia provisoria del virrey del Perú, (3) con doña Antonia Alvarez y Garay joven criolla que apenas tenía diez y seis años, perteneciente a las más rancias aristocracias de esas islas, uniendo las ramas de su árbol genealógico a los primeros conquistadores y pobladores de esas tierras vinculaba a todo ese grupo de fuertes terratenientes y ricos posedores. Era hija legítima del capitán don Francisco Alvarez y Cárcamo Andrade y de doña Bartola Garay y Pérez de Vargas. (4).

* * *

La mantención del poder real, en Chiloé era un peligro para la tranquilidad de la República y una incomprensión de la integridad territorial. O'Higgins que había subido al poder poco antes que Quintanilla, en 1817, principió a ejercer en la política de barrida de los restos realistas después del triunfo de Maipú; esta acción siguióse con paso firme y resuelto. Derrotados los últimos restos del ejército realista en la provincia de Concepción, tomada Valdivia en 1820, por Cochrane, no quedaba más que Chiloé, y de esta época principian los esfuerzos patriotas para conquistar esa isla. O'Higgins sentó su política diciendo "La conquista de Chiloé es el complemento necesario de nuestra independencia"; tenazmente se esforzó por cumplir este programa y todos los años de su gobierno lu-

---

(1) Tomados fe los papeles de la Misión Lantaño y Revista de Historia y Geofrafía, tomo 49. Datos todos inéditos y desconocidos, donde se establece claramente la patria de Quintanilla equivocada por Barros Arana y desconocida por el escritor peruano Mendibu-

(2) Precursores de la Independencia de Chile. — Amunátegui, tomo III.

(3) Barros Arana se equivocó al decir que casó con una señora Pérez, véase R. de Hist. y Geografía, tomo 49 y Genealogías de Chiloé, por Mancilla, página 54.

(4) La licencia provisoria vino sólo a ser confirmada por el Consejo Superior de Guerra y Marina el 21-XII-1829 cuando Quintanilla ya estaba en España.

Un nuevo y espléndido servicio ha instalado la Casa Gath & Chaves

EN EL CONFORT Y EL BUEN GUSTO, LA CASA GATH Y CHAVES HA LLEGADO A LA CIMA

QUEDA ABIERTA A LA SOCIEDAD SANTIAGUI NA LA MEJOR PELUQUERIA DE LA CAPITAL: CONFORT, LUJO, GRANDES Y MODERNAS INSTALACIONES, EXQUISITAS ESENCIAS Y ....LOCIONES, SERVICIO DE MASAJES, ETC.

Importantes modificaciones introducidas en el servicio: los salones aislados para el cliente, no permiten que el público esté mirando.

La vida moderna ha traído tras de sí un verdadero cortejo de necesidades que, infiltradas dentro de nuestros hábitos por la fuerza de las costumbres, han tomado los caracteres de lo imprescindible, de lo necesario.

Día a día se instalan diversos servicios destinados, cada uno de ellos, a atender las diferentes necesidades.

Pero también es cierto que el público, se va poniendo más y más exigente.

No le fascina el teatro que no tenga las debidas comodidades, no concurre a determinado cine porque no cuenta con una escogida orquesta, ni acude, tampoco, al balneario que no le brinde una deliciosa estada.

Y así, diariamente, los servicios se van seleccionando, se van mejorando hasta llenar los gustos más exquisitos y exagerados.

Dentro de esta carrera loca porque vamos, dentro de este verdadero seleccionismo que deseamos para satisfacer nuestros apetitos y necesidades, la Casa Gath y Chaves, ha llegado—si en estos tiempos cabe la expresión—a la cima de lo apetecible en cuanto se refiere a las comodidades y al buen gusto.

Ha instalado últimamente, y ya se encuentra abierta al público, una peluquería para señoras que ni la más fina parisien puede desdeñar de concurrirla, de servirse.

Es la peluquería de que nos ocupamos, un salón en donde reina el más alto y exquisito confort, en donde nada falta, desde el excelente amoblado de la sala de espera, hasta los grandes espejos en donde las damas puedan verse la toilette después de haber sido atendidas.

Una perfumería escogida de las mejores marcas nacionales y extranjeras, lociones de todas clases sirven de complemento para la atención de la cleinta.

Pero la Casa Gath y Chaves ha querido llevar algunas reformas al ramo de peluquería, ha introducido modificaciones importantísimas en esos servicios que dicen todas ellas especiales atenciones para con el público: un sistema de salones aislados para el servicio de cliente constituye el principal punto de estas modificaciones a que nos referimos.

¿Hay nada más incómodo para la señora o señorita que las demás personas que esperan su turno, las estén mirando, viendo qué solicitan, si desean un masaje facial o sencillamente un lavado de la cabeza?

PROPAGANDA LA NACION

¿No es incómodo para la niña "bien que otras de las clientes le estén criticando punto por punto en la forma cómo se deja la melena?

Pues bien, la Casa Gath & Chaves ha eliminado ese sistema de exhibición, mediante, como lo hemos dicho, de salones que tienen cada uno un servicio especial, atendido ya sea por mujeres profesionales u hombres que se han especializado en el ramo.

En cuanto al sistema para servirse, es indudablemente el mejor.

El cliente es atendido por estricto y riguroso orden de llegada, no existe la preferencia estableciéndose el sistema del número con el cual se podrá justificar el orden de preferencia para ser servido.

De esta manera se evitan incidentes que muchas veces llegan a hacerse enojosos.

Pero aparte de las grandes comodidades de ese salón, del regio confort de que disfrutará el cliente, de la atención esmeradísima y de la competencia de los fígaros, vale la pena de decir que los precios en realidad, no están en armonía con todo ese cúmulo de satisfacciones que Gath y Chaves brinda al que acude a la peluquería, los precios son bajos, excesivamente bajos.

Quienquiera que vaya una vez a esa peluquería a servirse, forzosamente tendrá que convertirse en su cliente obligado, porque a todos les gusta el aseo y la decencia, esa decencia que brilla, el aseo que resulta y que da la sensación de frescura y de un buen olor.

Porque en cuanto a aseo, bien se puede tranformar el conocido proberbio romano: "No sólose debe ser aseado, sino aparentar serio".

La Casa Gath y Chaves, pues, guiada de su alto espíritu de progreso, ha instalado un espléndido servicio de peluquería que puede conceptuarse el mejor de Sur América, sin temor a ser contradicho; aquel salón tendrá que ser el preferido por nuestra sociedad, porque en ninguna parte se le podrá proporcionar todos los elementos inherentes al servicio de peluquería en mejor forma, con lociones más legítimas, mejores masajistas y, en una palabra, lo mejor y más barato.

GUIA PROFESIONAL

ABOGADOS

ROBERTO CRUZ
Causas criminales. Catedral 1376.

LUIS ALBERTO CASTRO
Morandé 291. Oficina 54.

FEDERICO DUNCKER BIGGS
Huérfanos 833. Altos Banco Germánico. Cas. 219. Teléf. 295.

FERNANDO GUZMAN VERGARA
Agustinas 1148. Of. 27. Teléfono 5087.

OSVALDO HEVIA
Morandé N.o 244. Casilla 1881.

BERNARDINO LEIVA
OTTMAR STEGMAIER
Bandera N.o 587. Casilla 2068.

MANUEL MERINO B.
Bandera 166. Teléfono 2077. Casilla 2407. De 10 a 12.30 A. M. y 4.30 a 6.

NICOLAS MARAMBIO MORET
San Antonio 570. Cas. 2699. Asuntos civiles, especialmente mineros

VICENTE MOLINOS GAETE
Agustinas 1148. Teléfono 2119. De 11-12, 3-6.

BERNARDO MUÑOZ LATORRE
Causas civiles y criminales. Huérfanos 761.

ROBERTO DE PETRIS
Galería Alessandri 16-A. Teléfono 156. Casilla 4044.

ANTONIO PLANET G.
Especialmente cuestiones comerciales. Estudio, Estado 91. Casilla 4034. Teléfono 1137.

LUIS MANUEL RODRIGUEZ
Abogado. Amunátegui 135.

SALAS ROMO HNOS.
LUIS Y VICTOR A. SALAS ROMO
Compañía 1325. Teléfono 1637. Casilla 3331.

ANIBAL BOGEL ARRINAGA
LUIS MORALES SUAZNABAR
RENE BASCUÑAN STONNER
Abogados, Bandera 552. Casilla 3996. Teléfono 2177.

HUBERTO SALGADO
Criminalista, causas civiles, nulidades matrimonio. Anticipa fondos. San Pablo 1417.

LISANDRO SANTELICES
Abogado. Catedral 1424. Teléfono 831.

HUMBERTO YAÑEZ VELASCO
Morandé 533. Teléfono 1614.

MEDICOS

Dr. ALCAINO
Regresó Europa. Oídos, nariz, garganta, vías lacrimales. Especialista Hosp. Salvador y Niños. 3 a 5. Dieciocho 314. Teléfono 267.

Dr. ARTURO ALBERTZ
Enfermedades de señoras. San Antonio 275. Consultas 3 a 6.

Dr. CARLOS D. AGUIRRE
Especialmente vías urinarias. Venéreas, sífilis. Carmen 191. Consultas 1 a 5.

Dr. AMENABAR OSSA
Oculista, 14 Europa. 2 años médico director Hospital Ojos, Condado Stanford (Inglaterra) 21 de Mayo 578. De 3-4. Teléfono 603.

INSTITUTO DE SALUD
Cisterna (Población Nueva España) Destinado al diagnóstico y tratamiento de las enfermedades nerviosas y mentales dirigido por el doctor Fontecilla, Santiago. Delicias N.o 1626. Electricidad médica, baños, etc.

Dr. ARNELLO
Cirugía, anestesia general, venéreas García Reyes 17. De 12. 12-3. Hospital San Vicente 4-6.

Dr. LEONCIO ANDRADE
Medicina general. San Diego N.o 81. De 3 a 5 Teléfono 4528.

Dr. ITALO ALESSANDRINI
Cirugía y ginecología, de 1 a 3. Merced 822. Teléfono 3555.

Dr. BUNSTER
Ayudante clínica ginecológica. Cirugía, enfermedades señoras. 2 a 3.30. Santa Rosa 86. Teléfono 3476.

Dr. BORQUEZ SILVA
Estudios Europa. Pulmón corazón, estómago, intestinos, Rayos X. 2 a 6. Arturo Prat 80. Teléfono 19 Matadero.

Dr. RIFFO BUSTOS
Estudios Europa. Medicina interna. Preferentemente corazón y estómago. De 2 a 5. Cochrane 182.

Dr. BISQUERT
Vías Urinarias, sífilis. Moneda 859. 3 a 6. Casilla. Teléfono 958.

Dr. BRONFMAN
Estudios Europa. Ayudante clínica quirúrgica Hospital San Vicente. Cirugía. Enfermedades señoras. Venéreas. 4-6. Cienfuegos 68.

Dr. RAMON BRIONES O.
Cirugía. Catedral 1165. 5.o piso. De 5-6. Residente Hospital San Vicente. De 3-4.

Dr. ROBERTO BALTRA G.
Medicina General, vías urinarias. 3.30 a 6. Ahumada 11. Teléfono 170 Parque.

Dr. BEAUMONT
Ayudante servicio ginecología Hospital Salvador, Santo Domingo 1245. De 3-5, domicilio, Av. Manuel Montt

Dr. BULNES
Medicina interna, especialmente pulmón. Rayos X. De 3-4. Compañía 1378. Teléfono 98, Palma.

Dr. BRAGA CASTILLO
Regresó Europa. Rayos X. Medicina general niños; 7 a 10 y de 1.30 a 4.30. Merced 126. Teléfono 1293.

Dr. BARRENECHEA
Oculista especialista oídos, nariz, garganta. Huérfanos 801 Regresó.

Dr. MARIANO BAHAMONDE RUIZ
Cirugía, ginecología, 1-3. Cochrane 66. Domicilio: Delicias 1280.

Dr. P. CASTAÑEDA IGLESIAS
Ex-médico residente Hospital Niños Compañía 1839. Teléfono 254. De 1.30 a 3.30.

Dr. HECTOR CORONA T.
Bronquios y pulmón Asma. 4 a 5. Delicias 868. Teléfono 2489.

Dr. ALDO CONTRUCCI
Estudios Europa. Medicina interna, sífilis. Nataniel 142. 3 30 a 4.30. Jefe clínica prof. Brockmann. Teléfono 3340.

Dr. LEONIDAS CORONA T.
REGRESO DE EUROPA
Laboratorio clínico
Delicias 869 — Teléfono 2483
REACCION DE WASSERMAN
Química, Bacteriología
AUTOVACUNA

Dr. EDUARDO CRUZ COKE L.
Medicina interna. Merced 305. De 4.30 a 6.30. Teléfono 4205.

Dr. LEON CHONCHOL
Medicina general. Rayos X Sífilis piel, venéreas Gálvez 61. Consultas de 3 a 5. Regresó.

Dr. CROIZET
Londres 55, entre Serrano y San Francisco. Teléfono 637. Consultas 1-3.

Dr. EDUARDO DE RAMON
Profesor extraordinario ginecología Estudios Europa. Cirugía, señoras partos. 2 a 4. Agustinas 1606. Teléfono 3623.

Dr. IGNACIO DIAZ MUÑOZ
3 a 6. Bandera 574. Teléfono 2424 Medicina general. Vías urinarias.

Dr. RODRIGO DONOSO GAETE
Médico Hospital Salvador. Medicina interna. 1.30 a 3, menos Sábados Amunátegui 32. Domicilio, Ejército 134. Teléf. 2206.

Dr. CARLOS DOREN
Enfermedades señora. Cirugía 1 a 4. Monjitas 536. Teléf. 2571.

Dra JUANA DIAZ MUÑOZ
Especialista enfermedades señoras y niños: 2 a 4. Claras 346. Teléfono 4908.

Dr. JOSE DONOSO
Médico del Hospital del Salvador. Santo Domingo 739, de 3 a 5. Teléfono. Los Leones 109.

Dr. DRECHMANN WEST
Medicina general. Sífilis. San Antonio 224. Consultas: Catedral 1165. 2 a 4. Teléfono 1448.

Dr. RICARDO DONOSO
Corazón pulmón. Regresó Europa. 2.30 a 4.30. Agustinas 619.

Dr. DIMITSTEIN
Agustinas 1308, esquina Teatinos Rayos X. Medicina general. Corazón, pulmón, estómago e hígado. 1 a 4. Teléfono 3848.

Dr. ESPINA
Rayos X. Medicina interna. Estudios Europa. Catedral 1435. Teléf. 3102. De 1.30 a 4.

Dr. ESPILDORA LUQUE
Oculista. Estudios Europa. De 3 a 6. Delicias 416.

Dr. FUENZALIDA BRAVO
Niños, Merced 560. Tel. 1721. 2 a 4.

Dr. FONTECILLA
Estudios Europa. Afecciones pulmonares y nerviosas. Rayos X. Delicias 1626.

Dr. FUENZALIDA CORREA
Cirugía, señoras, partos. 3 a 4. Huérfanos 745. Teléf. 466.

Dr. CARLOS GARCES B.
Delicias 1276. Teléfono 8747 Exámenes químicos bacteriológicos. Reacción Wassermann. Medicina interna. 2.30 a 5.30.

Dr. GLEISNER
Medicina interna de 3 a 6. Castro 26. Casilla 2664.

Dr. RICARDO GUNTHER
Ayudante clínica ginecológica. Partos, enfermedades señoras. Av. España 693. De 2—4. Tel. 253, Parque.

DOCTOR GIANELLI
ESTUDIOS EUROPA
SIFILIS PIEL VIAS URINARIAS
21 de MAYO 562
CONSULTA de 2-6.

ENFERMEDADES DE LA PIEL
SIFILIS Y VENEREAS
Luz ultra-violeta. Radioterapia.
Dr. FELIX GROHNERT B.
Ejército 391. De 3 a 6.

Dr. VICTOR M. GAJITUA
Partos, enfermedades de señoras. Traslados Agustinas 586. De 3 a 4. Teléfono 976.

DOCTOR GREENE
Estudios Europa Cirugía y Ginecología. Calle París 809 (manzana residencial (San Francisco); 3 a 4. Teléfono 3860.

Dr. A. GORGEWSKY S.
Médico jefe Policlínico medicina interna Hospital San Juan de Dios. Pulmón, estómago, hígado, intestinos Avenida Brasil 53. De 3 a 6. Regresó.

Dr. ANIBAL GREZ
Oídos nariz, garganta. De 1.30 a 3.30. Merced 324. Teléfono 4519.

Dr. AGUSTIN INOSTROZA
Cirugía general, especialmente de niños. Catedral 2851, de 3—5. Teléfono 446. Estación.

Dr. GUSTAVO GIRON L.
Cirugía y ginecología Brasil 52. Teléfono 3126. De 1 a 3.

Dr. ROBERTO JARAMILLO
Ejército 707. Teléfono 142. Parque.

Dr. RAUL VENTURA JUNCA
Residencia Hops. Salvador. Medicina interna. Rayos X 4.30 a 6. Riquelme 140. Teléfono 3828 y 395.—

Dr. ARNULFO JOHOW
Estudios Europa. Cirugía y ortopedia. Adultos. niños; 3-4. Santo Domingo 1523. Teléfono 1038.

INSTITUTO RADIOLOGICO
Dr. Adolfo Kaplan
Radioscopía, radiografía, radioterapia, aplicaciones radium. Estudios Europa y en EE. UU. Huérfanos 1466.

Dr. A. KORNER ANDWANDTER
Estudios Estados Unidos. Cirugía, ortopedia, 10-12 A. M. Santo Domingo 614.

Dr. TEODORO LEIBLE
Enfermedades nerviosas. Medicina interna. Electricidad médica. De 3 a 6. Olivos 749.

Dr. H. LEA-PLAZA
Estudios Europa. Compañía N.o 2115. De 3 a 6. Teléfono N.o 1880.

Dr. KRUMBACH
Titulado Chile, Alemania. Enfermedades señoras, partos, sífilis. 3-5. Huérfanos 1353. Teléfono 44. Los Leones.

Dr. LABRA LETELIER
Nariz, garganta, oídos, consultas de 3-5. Compañía 1361.

Dr. ARMANDO LEON L.
Cirugía. Compañía 1909. Martes, Jueves, Sábado; 1 a 3. Teléfono 3846.

Dr. LOIS
San Pablo 1236. Medicina general. Vías urinarias. Sífilis. De 1 a 5.

Dr. LAVAL
Medicina interna. Lord Cochrane 340. De 1 1|2 a 3 1|2.

Dr. GMO. MORALES BELTRAMI
Enfermedades niños. Traslados Catedral 2850. De 4 a 6, menos Martes. Teléf. 456. Estación.

Dr. OSCAR MELENDEZ
Medicina interna. Sífilis. Santo Domingo 1036; de 2 a 4; y 21 de Mayo 578. de 4 a 5. Teléfono 2831.

Dr. G. MORAGA FUENZALIDA
Regresó Europa. Niños, luz ultravioleta. 2.30-4. Cochrane 118. Teléfono 2804.

ENFERMEDAD DEL CORAZON
Doctor Mahotiere
Estudios en Europa. Compañía 1978. Consultas de 1 a 4. Rayos X. y Laboratorio.

Dr. JUAN MARIN
Cirugía, enfermedades venéreas Amunátegui 545 Teléfono 2795. Domicilio: Catedral 1165.

Prof. Dr. B. MUÑOZ PAL
Cirugía general. Santo Domingo 1418. Consultas: De 2-4 P. M.

Dr MUÑOZ VALENZUELA
Residente Hospital Niños. Tuberculosis infantil Matucana 303. 3 a 5. Teléfono 442. Estación.

Dr. HALBRAN
Enfermedades mentales y nerviosas. De 2 a 4. Se trasladó a Huérfanos 1880.

Dr MORALES VILLABLANCA
Piel, sífilis, venéreas. Medicina general. Exámenes sangre; 3-6. Merced 486.

Dr. MANUEL MORENO
Medicina general, pulmón, estómago. Neumotórax artificial.— San Francisco 156.2 1|2 - 4 1|2.

Dr. JUAN MONTENEGRO M.
Enfermedades niños Luz ultra-violeta Compañía 1774. Teléfono 2120.

Dr B. NUÑEZ ZAMORA
Señoras Partos, 2-4 Matucana 289 Teléfono 291 Estación.

Dr. ORREGO PUELMA
Médico Hospital San Juan de Dios. De 3.30 a 5 y media Agustinas 1314 Teléfono 1217.

Dr. GREGORIO OXMAN
Pulmón, corazón, estómago, hígado De 1 a 3 Serrano 297

Dr. LUIS OPAZO F.
Jefe Policlínico Niños Compañía 3007 Teléfono 48. Estación. 3 a 5.

Dr. MARCIAL PARADA
Oídos, nariz, garganta. De 3.30 a 6. Santo Domingo 831. Teléfono 186, Ñuñoa.

Dr. JULIO A. PAREDES P.
Especialmente enfermedades señoras. Medicina, cirugía. Brasil 47. De 3 a 4.

MERCEDES PEREZ MATUS
Enfermedades señoras, niños, Rayos ultravioleta. Delicias 466. De 3 a 6.

Dr. PANTOJA
Medicina interna. Corazón, Pulmón, Estómago, Sífilis. Delicias 1276. De 3 a 4. Teléfono 3747.

Dr. DAVID PULIDO
Enfermedades niños. Santo Domingo N.o 1790 Teléfono 8152. De 1 a 5.

PENSIONADO
"JESUS DE PRAGA"
Avenida Manuel Montt 1549. Teléfono 93, Santa Elena. Fundado 1916. Para tratamiento, diagnóstico, enfermedades mentales, intoxicaciones. Edificio ad-hoc. Todas comodidades. Gran Parque. Personal especializado

Dr. DANIEL PRIETO
Oculista
Estudios en Europa. Compañía 1361 Consultas: de 3 a 4. Teléfono 4359.

Dr. PRUFES
Estudios Europa, jefe clínica piel, sífilis, venéreas. Merced 490. Casilla 2824.

Dr. ALBERTO PANATT
Pulmón, corazón, estómago, hígado. Rayos X. Teléfono 1211 Delicias 1416. De 2 a 4.

Dr. LUIS QUIROGA
Medicina general Consultas. 4 a 5.30 Catedral 1459 Teléfono 3700.

ALBERTO [illegible]
Cirugía general. Compañía 2928. Teléfono 192 Estación De 2 a 4.

Dra. FRESIA ROSAS DE BEHM
Señoras y niños. Ahumada 47, de 2 a 5.

SANATORIO
Clínica particular doctor Riveros.— Medicina. Operaciones, partos. Matta 586

Dr. ALBERTO SANTANDER
Estudios Europa. Medicina interna, estómago, intestinos. Rayos X. Bandera 758. 3 a 5.

Dr. CESAR RODRIGUEZ LEON
Medicina interna. Enfermedades de niños Catedral 2607, 1 a 2, y Bascuñán Guerrero 1013, 4 a 5.

Instituto M. T. SANITAS
AGUSTINAS 1955
RADIO-TERAPIA RAYOS X. — LUZ ULTRA-VIOLETA. APLICACIONES ELECTRICAS
AUTO-VACUNAS

Dr. SCROGGIE
Especialidad enfermedades de niños. Jefe de la Clínica de Niños.— Universidad de Chile. Consultas de 2 a 4 de la tarde. Rosas 1157. Teléfono 4683.

Dr. HELLMUTH SIVERS W.
Médico cirujano. Domicilio Molina 628 Morandé 742. De 2 a 3.30.

Dr. CARLOS SEAMAN
Médico cirujano. Consultas 1.30 a 4. Trasladóse Delicias 225.

WALDEMAR SOMMER F.
Vías urinarias, sífilis. Consultas: 4 a 6. Teléfono inglés 4774. Santo Domingo 758.

Dr. OTTO SCHWARZENBERG
Enfermedades niños. 2 a 3. Santo Domingo 1523. Teléfono 1038.

DOCTOR SANHUEZA
Enfermedades de niños. Castro 88. Teléfono 2543.

Dr. STOLTING
Oculista. Médico recibido Alemania. Chile. Moneda 627 De 3 a 6.

Dr. S. TANNENBAUM F.
Medicina interna y niños. Consultas: 1-3. Compañía 1509. Teléfono 1414

Dr. TORRES TORRES
Jefe Clínica prof. Korner señoras y cirugía. 2 a 6 Delicias 261.

Dr. VILLAGRA
Estudios en Europa. Únicamente pulmón. Rayos X. Pneumotorax. Helioterapia. Dieciocho 437 A. De 2 a 5.

DR. J. M. VERGARA KELLER
Partos, ginecología, Estudios especiales. Europa. Agustinas 828. De 3-4. Teléfono 2855.

Dr. G. E. VIDAL S.
Delicias 2552 Teléfono 245. Estación de 3—4.

DR. VEGA MACHER
Exclusividad pulmón. Lunes y Miércoles. De 3 a 3 1|2. Nataniel 109.

Dr. JAIME VIDAL OLTRA
Pulmón, corazón, estómago. Laboratorio: 3-4. Miraflores 590 esquina Santo Domingo Teléfono 2006.

Pro. Dr. VARGAS SALCEDO
Regresó Europa Cirugía Compañía 2499 Teléfono 1060.

Dr. VICUÑA HERBOSO
Ayudante Clínica Prof. Prado Tagle. Hospital San Vicente. Medicina interna, enfermedades corazón Martes, Jueves, Sábado 2.30 a 4.30. Almirante Barroso 470. Tel. 1053.

Dr. YAÑEZ G.
Estudios Europa. Piel, Sífilis, venéreas. Trasladóse Merced 559. De 3 a 5. Casilla 618.

Dr WAUGH
914 Estudios Europa Internas. — 606 Venéreas, Sífilis, Wasserman.— Compañía 1858, 2 a 4.30. Permanecerá en Santiago durante vacaciones

Dr WIREN
Oídos, nariz, garganta. Compañía N.o 1606. De 2 a 5.

Dr. WEINSTEIN
Estudios Europa. Enfermedades de la piel sífilis y venéreas Radioterapia y luz ultra-violeta. — Agustinas 1357. De 2 a 5.

DENTISTAS

EDISON ROSSEL
Cirujano-Dentista. Monjitas 738.

GUILLERMO AHUMADA
Dentista
Claras 380. Plazuela de la Merced. Teléfono 4318. Casilla 3206.

Dr. CERDA LOPEZ
Ahumada 11. Teléf. 4221. Especialmente puentes, coronas. Extracciones Somnoformo.

Dr. ADOLFO CHECHILNITZKY
Cirugía. Extracciones. Pyorrea. — Echaurren 87.

Dr. CLODOMIRO CONTRERAS
San Antonio 451. Teléfono 3692. Horas de consultas: 10 a 11 y de 3 a 6.

DOCTOR ERGAS
Dentista norteamericano. Puente 637.

Dr. GALLARDO GONZALEZ
Estudio en Filadelfia. Consultas diurnas y nocturnas Echaurren 26. No saldrá a vacaciones.

ALBERTO GONZALEZ
Estudios Filadelfia. Extracciones difíciles indoloras, 9-11 1|2 y 2-7. Moneda 1061.

BENJAMIN JODOROWSKY
Santo Domingo 849.

OSCAR KLENNER DECHER
Dentista ayudante de la Clínica Quirúrgica de la Escuela Dental. San Martín 456.

WENCESLAO MUÑOZ L.
Dentista: Tratamiento rápido. Extracciones sin dolor San Diego 448.

ALFREDO MUÑOZ LOBOS
Extracciones sin dolor, Somnoformo. Puentes, placas tratamientos rápidos. Compañía 1852.

Dr DANIEL SIGNORELLI
Cirujano dentista Independencia 810.

C. VALENCIA COURBIS
Operaciones indoloras, Coronas. puentes y dentaduras Teatinos 50

Dr. ENRIQUE SA SOT
Ahumada 11. Teléfono 4221. Horas 9 a 12 y 2 a 7.

ARQUITECTO

EDUARDO
Construcciones, tra
reparaciones Huérfan

OFICINAS DE CONS
Dirección o con
LEOPOLDO NAVARR
Morandé 67. Teléfo
lla 880.

CONTADORE

TEXTOS DE CONTA
Por Mena Velásquez, pe
til Estado Comercial
Merced 882. Indices.

MATRONA

PASCUALA BIQUE
Pensionistas. Inyeccio
nes. Avenida Matta 3

MATRONA EBA
Unicamente atiendo d
ciones. Mújica 20, ca
cuña Mackenna

Dra. MERCEDES D
Regresó extranjero tr
mos adelantos, parto
atenderá distinguida
pensionado particular,
Huérfanos 2744.

R. IZQUIERDO DE
García Reyes 869. Pen
tos, Ginecología. De 3

MATERNIDAD PAR
Blanca Pineda recibe
de provincias, meses,
Curaciones San Diego

AMELIA MAT
Consultas gratis, partos
Pensionistas Maule 165

MATERNIDAD PAR
Partos curaciones Pens
vincias. San Diego 95

MATRONA CLINICA
Consultas gratuitas C

SARA OSORIO DE
Matrona. Partos y cur
sas 2251.

Mme E. PRAGN
Matrona francesa.
364.

MATRONA
Recíbense pensionistas
de $ 40. Castro 640.

CLINICA PRIVADA
TRICIA
Señora Reyes, matron
ta. Establecimiento m
dido por cirujanos
Enfermas todas partes
tos precios módicos

PENSIONADO PAR
Mercedes Rojas, San
cibe enfermas. Curac
tas toda hora.

ANA G. VARGAS
Partos. Recibo pension
Americana 627. Teléf
tación.

CARMELA RO
Maternidad particular
fermas pensionistas M

CARMELA TO
Partos. Asistencia toda
be enfermas Matucana

A GEISSE,
Puericulturista regresó
yendo últimos adelantos
raciones, inyecciones
inglés, castellano. Lin

PENSIONADO VI
Establecimiento para
enfermas de parto.
cios. Higiene, comodid
go 57.

M. URIB
Partos. Asistencia toda
be enfermas. Carmen 1

VARIOS

CLINICA ALAME
Tratamiento sífilis
sus complicaciones,
curaciones rápidas,
nos 10-12 y 3-7; noch
pitalización enfermos

MUEBLERIA
"La Argentina"
214 - BANDERA - 220
JOSE GURFINKEL
GRAN SURTIDO DE MUEBLES DE TODOS ESTILOS
FABRICA
CHILOE 1310
A precios más bajos que en todas las Mueblerías. Antes de hacer sus compras consulte mis precios.

JUNTA DE VECINOS DE ÑUÑOA

PATENTES DE VEHICULOS

De acuerdo con la Ley de Municipalidades, las patentes de vehículos deben pagarse dentro del presente mes de Enero. Vencido este plazo, se harán exigibles pagándose, además, la multa que señala la ley.

Desde el 11 del mes en curso se expenderán estas patentes en la Tesorería Municipal, de 9 a 12 M. y de 2.30 a 5 P. M.

Se advierte a los propietarios de vehículos, que la patente es válida para todo el territorio nacional, y está exenta de pago de diferencia de precio a la Municipalidad de Santiago.

EL TESORERO MUNICIPAL.
17—E.

GRAN REMEDIO UNIVERSAL Y DESINFECTANTE NITRO OZONA, DE LOWE Y WEISSFLOG

El único comprobado por medio de la radiografía, como radical curador de la tuberculosis (Tisis). Pruebas a la vista. Afamado desde 1887, en que salvó a numerosas personas del terrible cólera morbus. Seguro en enfermedades del hígado, de los riñones, del estómago, etc; en pulmonía, bronquitis, asma, etc.; en diabetes, reumatismo, epilepsia, hidropesía, anemia, catarro intestinal, disentería, apendicitis, peritonitis, almorranas, fístulas, etc. Las pestes y fiebres en general, son vencidas a las pocas horas con repetidos lavados intestinales y tomas. Parecido, casi igual, tratamiento para demás enfermedades

"CATECISMO NITRO OZONA"
Consúltelo todo enfermo. Pídase a Sucesión Luis Lowe, Claras N.o 149 Casilla 882. Santiago Droguería Daube y Cía. y principales boticas.

«LA NACION»
Suscripción hasta el 31 de Diciembre 1926
$ 85.-

FERROCARRILES del ESTADO

(N.o 5) NUEVO SERVICIO DIRECTO ENTRE CALERA Y COQUIMBO

A partir del Domingo 17 del presente correrán entre Calera y Coquimbo y vice-versa, los dos nuevos trenes que se indican a continuación:

Directo N.o 5.—Sale de Calera los Lunes, a la 11 A. M. Combina con los expresos de las 8.30 de Valparaíso y Santiago. Llega a Coquimbo los Martes a las 5.50. Combina con tren local que llega a Serena a las 6.40. Pasará por Illapel los Martes a las 8.20, y por Ovalle los Martes a las 2.40.

Directo N.o 6.—Sale de Coquimbo los Domingos a las 9.20. Combina con el tren local de 8.30 de Serena. Llega a Calera los Lunes a las 6.30 Combina con el tren N.o 14 que llega a Puerto a las 9.23, y con el expreso N.o 1, que llega a Mapocho a las 11. Pasará por Ovalle los Domingos a las 12.45, y por Illapel los Domingos a las 7.25.

El Jefe del Departamento de Trasporte.

RADIO
Receptores selectivos a cristal, gran selectividad y potencia suficiente para hacer funcionar
Altoparlantes
Detalles pida a
Oscar Spoerer y Cía.
Ahumada esq. Moneda
II—31

HERNI
Bragueros elásticos,
otas neumáticas, pier
tificiales, aparatos or
letas.
Chappuis y Théo
ARTURO PRAT 346.
Unicos especialistas

MUEBLERI
COLON
56.— BANDERA
GRANDES REBAJA
PRECIOS
NUEVO Y EXPL
LOCAL

FOLLETIN

LAS TENEBROSAS

Novela de ambiente ruso

Por GASTON LEROUX

Pero una noche (Pedro iba siempre de noche) halló al joven instalado en su salita de trabajo, a pesar de las amonestaciones de Nastia, su fiel sirvienta, que tenía la consigna de no recibir al estudiante. Prisca protestó.

Entonces Pedro le dijo que sólo [illegible] anecería en Petersburgo algunas [illegible], pues regresaría al frente, [illegible] seguramente se haría matar, y [illegible] ella no tenía corazón de piedra [illegible] daría tres lecciones por semana. [illegible] francés es muy útil en las circu[illegible]cias por que atravesamos''. Qu[illegible] parecer alegre, cuando era visib[illegible] que sufría realmente. Prisca sintió [illegible]tima y accedió a darle lecciones.

Desde la primera vez tuvo miedo de encontrarse sola con la música de esa voz que la envolvía en un encanto desconocido aún. Adoptó, entonces, el sistema de darle las lecciones fuera de casa, pero los paseos eran deliciosos y por momentos silenciosos, lo que resultó más grave. Y además, de tiempo en tiempo, él se hacía el loco. Se cayó en un lago de las islas al querer cortar para ella una flor de nenúfar, y Prisca lanzó un grito espantoso que le reveló, sin lugar a dudas, su propio estado de alma. Pero ya Pedro la tranquilizaba y bromeaba, nadando con facilidad: le ordenaba que se alejase que volviera a su casa, afirmando que nadaría hasta que se le acabaran las fuerzas antes que mostrarse ante ella chorreando y ridículo. Pero ella le suplicó con tal ardor, tan tiernamente, que Pedro salió en seguida del agua y Prisca lo envolvió en su tapado, que Pedro se llevó y la joven no volvió a ver nunca.

Estas pocas escenas harán comprender bastante fácilmente en qué punto psíquico se hallaban los dos jóvenes cuando los encontramos en la casa del canal Catherina... Sin embargo, debía haber algo nuevo que ignoraba Pedro Feodorovitch, pues la emoción de Prisca sobrepasaba todo lo que hasta entonces había visto.

—Usted me echa, dijo... No tiene paciencia para esperar que acontecimientos que no dependen de mí nos separen quizá para siempre...

Estas palabras parecieron producir un singular efecto en la joven y devolverle toda su sangre fría.

—No lo echo, mi amigo... dijo mirando a Pedro bien de frente, y esté seguro de que no olvidaré jamás las pocas horas que hemos pasado juntos... Si he podido procurarle algún socorro moral en la crisis por que atraviesa, Pedro Feodorovitch, no lo lamentaré,... sobre todo si me promete usted no volver, no intentar verme... y no escribirme...

—¿Por qué? ¿por qué?... ¿Por qué? ¿Qué sucede?, protestó Pedro cerrando los puños con rabia. ¡En lugar de escribirme tenga valor de hablar!

Prisca pareció vacilar un instante; luego se decidió:

—No le hago ningún reproche, Pedro, y siempre he creído, usted lo sabe, que deberíamos poner término rápidamente a tan... tan peligrosas chiquilladas. ¿No me ha advertido usted mismo que debe partir próximamente al frente?...

—¡Ya no me voy, Prisca!...

—No, mi amigo, lo sé... (y trató de sonreír, y consiguió sonreír), va usted a casarse..., y entonces,... entonces... usted comprende... usted comprende que sería más conveniente...

Se detuvo siempre sonriente, pero pálida... En cuanto a él, la había dejado hablar, y luego, de pronto, lanzó un grito:

—¡Yo! ¡Jamás!, clamó... ¿Quién le ha dicho eso?... Quisiera saberlo,... y se puso a dar vueltas por la habitación como un tigre enjaulado...

La joven le tendió una carta; Pedro la leyó y palideció.

"Señorita, es necesario que cesen sus lecciones con Pedro Feodorovitch y que no vuelva a verlo. Es un buen consejo que se le da, desde todo punto de vista. Pedro va a casarse. Después del consejo, he aquí una orden que le evitará toda molestia; abandone inmediatmente San Petersburgo''.

—¡Nuestro Señor y los santos arcángeles, exclamó el joven. Dígame, Prisca, ¿quién le ha traído esta carta?

Pero en ese momento quedó estupefacto al ver la expresión de horror con que Prisca miraba hacia la ventana, y vió por esa ventana, y vió por esa ventana el rostro horrible y pálido de un hombre, envuelto en un capote marrón, con el cuello forrado de falso astracán...

—¡El! suspiró la joven. El me entregó la carta ayer, cuando regresaba de las islas. ¡Me dió miedo!...

—¡San Sergio!, gimió el estudiante; el 'Okrna'', es el "Okrna", estoy seguro... No te muevas, Prisca, déjeme alejarme sin que él lo advierta... Voy a alcanzar la puerta sin aparentarlo... Haz como si siguieras charlando conmigo. . Es preciso... Quiero saber... Necesito a ese hombre... ¡Habla,... pero habla, pues!..

Lentamente había llegado al rincón de la pieza que no podía verse desde la ventana; se había deslizado en el vestíbulo y saltaba ahora al muelle ante las narices de los "dvornicks'' asustados... En el mismo momento chocó con un joven oficial que saltaba de un isvó, cuyos caballos se encabritaban, relinchando y echando humo.

—Déjame pasar, Sergio Ivanovitch, le dijo Pedro apremiante, pero el otro lo retenía y el hombre de la ventana había aprovechado el incidente para desaparecer por la más próxima "perenlok'' (callejuela). Pedro estaba furioso y se debatía sin lograr desasirse de las manos de Sergio.

"¡Monseñor!'' le dijo Sergio, en voz baja, ¡perdóneme! ... Es orden del emperador. Su majestad llegó ayer del gran cuartel general y ordena que vaya a toda prisa a Tsarkoe-Zelo.

—¿Quién te ha trasmitido la orden?

—¡Una sirvienta de la gran duquesa!

—¡Mi madre!... ¡Oh, mi madre! rugió sordamente el estudiante; y saltó al isvó de lujo, cuyo enorme cochero castigó a los dos caballos con su corto látigo.

III
EN EL PALACIO ALEJANDRA

En cuanto llegó al palacio Alejandra, el gran duque Iván Andreievitch fué introducido en el departamento de su madre, la gran duquesa Nadiidja Mikaelovna. Estaba muy turbado e irritado. Evidentemente, su madre estaba al corriente de todo y no debía ignorar nada de su intriga con Prisca, de su disfraz, y de todas las audaces fantasías del estudiante Pedro Feodorovitch, pues

Pedro e Iván según
constituían un solo pe

Por el momento se hab
el uniforme universitario
se la túnica de los ofi
guardia. Esperó en el
febril, sin pensar más que
pues en realidad la am
tía capaz de las más
travagancias al respecto
más, era hombre que no
sas a medias.

Zakhar, el segundo
mara del emperador, l
al conducirlo a las hab
la gran duquesa, que ést
en ese momento con su
junto a la cabecera del
muy enfermo, pero que
en acudir.

Por fin entró la gran
Nadiidja Mikaelovna en
una de las mujeres más
de la corte. Gran dama
ta de los dedos, por l
público, había resuelto
blema de hacer cons
voluntad, librándose de
fundos abismos en que
dirse una reputación, a
berse asomado a ellos,
el más pequeño trozo del
consideración social, en el

Don Antonio de Quintanilla, último gobernador español de Chiloé

chó por esta idea, siendo una de sus principales preocupaciones.

Al mandatario chileno lo guiaba una idea, esta era que Chiloé debía rendirse, entregarse voluntariamente a Chile, pues una vez expulsados todos los ejércitos realistas del continente, una resistencia en ese Archipiélago, era hasta cierto concepto criminosa y falta de tacto, ya que al fin debían entregarse, si la República hacía una esforzada y tenaz acción. Quintanilla por su parte pensaba hasta cierto punto de la misma manera que el mandatario chileno, diciendo "que la suerte del Archipiélago estaba ligada a la del continente".

Como hemos dicho, desde 1820, principian las embestidas contra Chiloé. Dejando a un lado el ataque que hizo a la isla Cochrane ese año, el cual no tuvo resultados y sólo acarreó la pérdida de veinte hombres y de otros tantos heridos, debido a la tenaz resistencia de sus castillos, hay que estudiar las diversas insinuaciones que se le hicieron durante el período de 1820 a 1823 tendientes a ejecutar el plan trazado por el Director Supremo.

Tres años gobernaba ya Quintanilla. Un profundo convencimiento le tenía sujeto a resistir; la defensa de Chiloé era una empresa imposible mientras el gobierno de Chile no hiciera el ataque de elementos más fuertes que los que llevó Cochrane. Los refugiados de Valdivia fueron a engrosar sus filas. Quintanilla sintióse firme en su puesto y continuó organizando la isla política y económicamente. A sus soldados y principales vecinos concedióles rica posesión en pago de sus méritos y servicios creando así intereses que afirman su situación. Pasada la época de verano que era la de peligro de una invasión patriota, licenciaba a sus milicianos quedando sólo con las tropas veteranas y los otros se iban a cultivar sus tierras, dividiendo así el tiempo entre la paz y la guerra. Pero, una terrible crisis asoló a la Provincia. "'Por dos años consecutivos las tropas se vistieron de ordinaria jerga fabricada en el país, escaseó el papel para las comunicaciones oficiales, a tal punto, que Quintanilla llegó a dictar sus órdenes verbalmente o a escribirlas en los recortes de libros y en los respaldos de las bulas que por una singular casualidad las había en inmensos rimeros". Faltó también la harina de trigo, disminuyó el ganado vacuno, el tabaco desapareció del uso. Por falta de dinero hizo rebajar los sueldos a los militares, llegando un jefe de tropa a ganar quince pesos mensuales. A pesar de las crueldades de tal situación, Quintanilla estaba resuelto a defenderse a todo trance, esperanzado en el triunfo de las armas peninsulares.

Bloqueados los puertos del Perú, dueños del Pacífico, encendida la revolución en Lima, la resistencia del Archipiélago, ante los ojos de los gobernantes de Santiago, parecía una empresa temeraria y ridícula. O'Higgins principió a dar sus primeros pasos por el camino de la persuación o diplomacia para rescatar aquella isla. Múltiples elementos entraron entonces en juego: política, intereses, ambiciones y perdón.

Para dar cumplimiento a su programa, el Director Supremo envió dos misiones una a cargo del Coronel español don Clemente Lantaño y la otra a cargo del presbítero don José Antonio Vera (5) las cuales no dieron ningún resultado positivo sino a una serie de comunicaciones que sirven para ver las intenciones que inspiraban a ambos mandatarios.

En una de ellas le dice el Director, que el Archipiélago está bajo una opresión en la que no viven ni en paz, ni progreso sus habitantes y reitera por una vez más, la sumisión de la isla por medios pacíficos. El jefe realista le contesta por carta fechada en San Carlos a 2 de Junio de 1822, y le dice: "detesto el arte de fascinar y en ningún tiempo increparán mi nombre los que me siguen" y agrega que bajo el legítimo gobierno español han ganado en paz y en prosperidad; niégale además que hay tal opresión; vuelve a repetirle que la suerte de Chiloé es la del continente; le reconoce empero que haya tocado todos los resortes de lenidad. Finalmente sobre la suerte de las armas reales en el Perú le contesta que "no puede conciliar como pudieron acontecer tamaños sucesos".

Casi seguida a la primera carta, el Director Supremo envía una segunda fechada el 15 de Mayo en tono alto, en la cual amenaza a Quintanilla con una invasión. Esta vez en Quintanilla se levanta el militar y el hombre de honor "a mí no hai temeridad para que sobreseda a mis sagrados deberes, le dice a O'Higgins, Ud. sabe muy bien hasta qué punto debe llegar la defensa de un territorio que me ha confiado mi nación; sólo la razón muy acompañada de convencimientos, o la fuerza irresistible pueden hacerme declinar de estos sólidos principios; la primera todavía no ha llegado a persuadirme hasta aquel grado de poderme resolver, y la segunda podrían únicamente con sus progresos decírme" se resuelve a que se lleve a efecto lo propuesto por Vera, y agrega "sólo aspiro a que se efectúe el armisticio propuesto para que los comisionados con su vuelta hagan ver a estos habitantes y a mí, la situación política de la América, cuya suerte indefectible deben seguir".

Se ve que Quintanilla duda; los desastres de Lima lo desconciertan, no concibe esta situación. Queda en suspenso pensando si lo engañan o no. Tan fuertes circunstancias e influencias hicieron impresión en el ánimo de Quintanilla que se resolvió pactar el armisticio propuesto. Esto es entre otras cosas, mandar dos emisarios a Chile y al Perú para que le informaran de una manera definitiva sobre la suerte de las armas reales en el continente. Por último fué firmado el armisticio en el cantón militar de Maullín el 4 de Junio de 1822; ese mismo día le decía a don Jorge Beauchef: "Aborrezco como Ud. toda idea que sea contraria a los sentimientos humanos".

Un mes después, estas negociaciones que aparecían ir encaminadas a dar un laudable fruto, cambiaron por completo. El 3 de Julio el Coronel Beauchef escribe a Quintanilla, en una larga carta le increpa su resistencia, llegándola a llamar hasta criminosa. Debido a un recargo en la correspondencia sólo un mes después pudo contestarle el gobernador español, sintiéndose herido por la expresión del francés. "Los medios de que el gobierno de Ud. se ha valido para subyugar a Chiloé, son precisamente los que más han encendido los ánimos de sus habitantes, para oponer una resistencia, que no dude Ud. excederá a la del Paraguay contra Buenos Aires, a la de Galicia contra todo el poder de Napoleón, sin omitir la inmortal Provincia de la Vandee y en el mismo país que Ud. nació, pues tengo todos los elementos para seguir tan heroicos ejemplos y a ello me conduce el entusiasmo y voto general de cincuenta mil chilotes o más bien espartanos, decididos a morir antes que renunciar el nombre de españoles fieles que con asombro del mundo entero han conservado hasta ahora. Con cierto tono irónico, le pregunta: "¿Qué es del ejército libertador que no se aparece por esas costas?". La tardanza me incomoda y pienso que me veré en la presición de ir a buscarlo si Ud. no viene pronto a buscarme a mí."

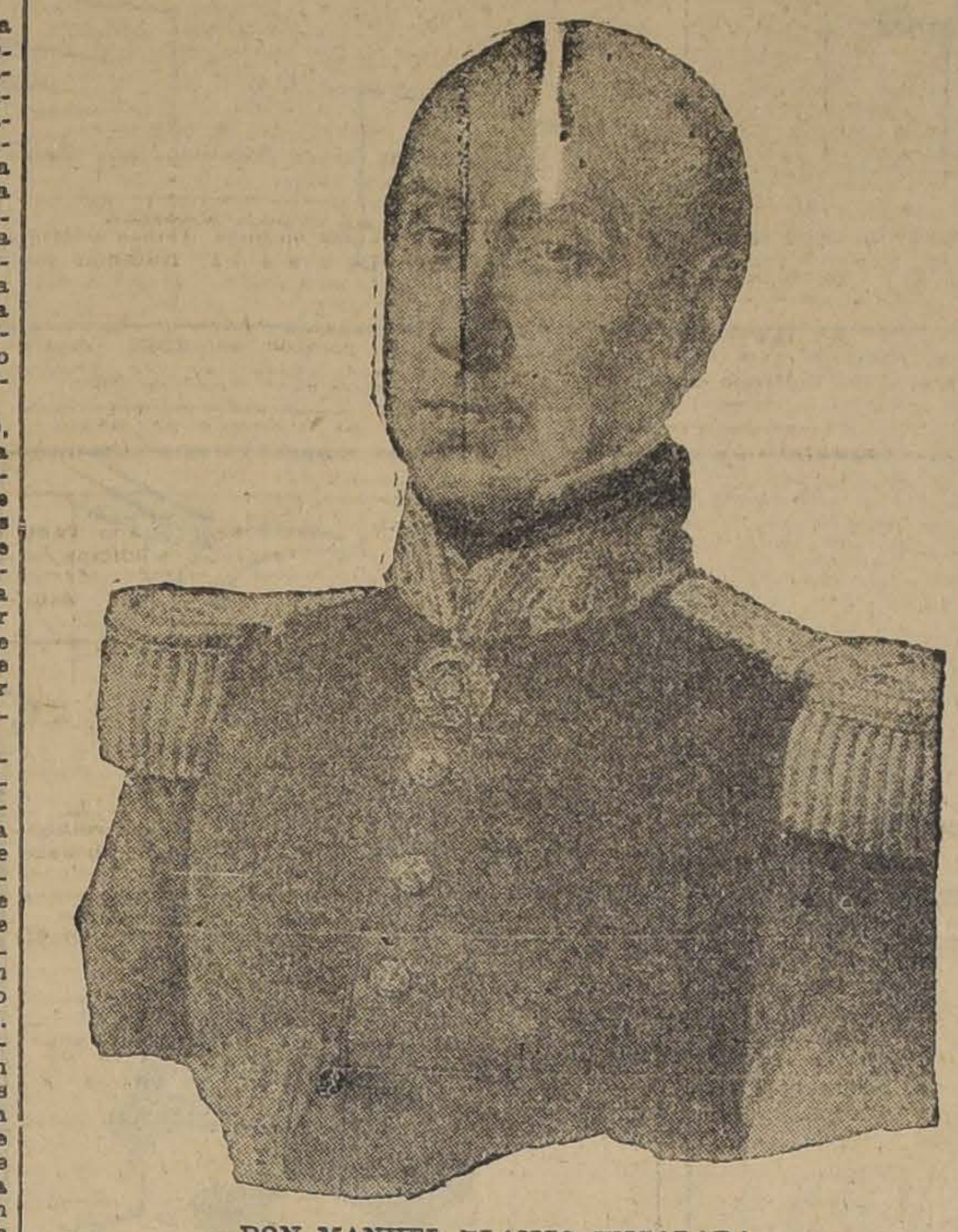

DON MANUEL BLANCO ENCALADA

La política de O'Higgins había fracasado; poco tiempo después los acontecimientos políticos le hacían dejar el mando. Su sucesor, el general don Ramón Freire, optó por seguir una política opuesta a la de su antecesor, el "de la fuerza irresistible" como decía el mismo don Antonio de Quintanilla.

Desde 1823 a 1826 principia en la historia de estas relaciones una época de guerra franca y obstinada la que culmina con el tratado de Tantauco.

III

Como decía Quintanilla en su última comunicación, están dispuestos a la guerra y que se impacientaba esperando al ejército libertador de esas provincias, decidió como el mismo lo expresa salir de su aislamiento y hacer demostraciones vivas de su poder en aquella isla. Principió a desplegar grandes esfuerzos, reforzó su ejército con las tropas que le trajo Ballesteros. Un genovés Mateo Maineri que había servido a la República después a Benavides, traidor de éste y ahora uno de sus capitanes de la piratería, al mando de la goleta "Quintanilla" asoló las costas de Chile y del Perú, igual cosa hizo el capitán inglés Michel, que llegó a Chiloé al mando del buque "La Puig" y obtuvo del gobernante español patente de corso; el cual hizo una feliz caza en la fragata chilena "Mackenna" tomándole 300 prisioneros. Esta campaña de franca y cruel piratería se prolongó por algún tiempo.

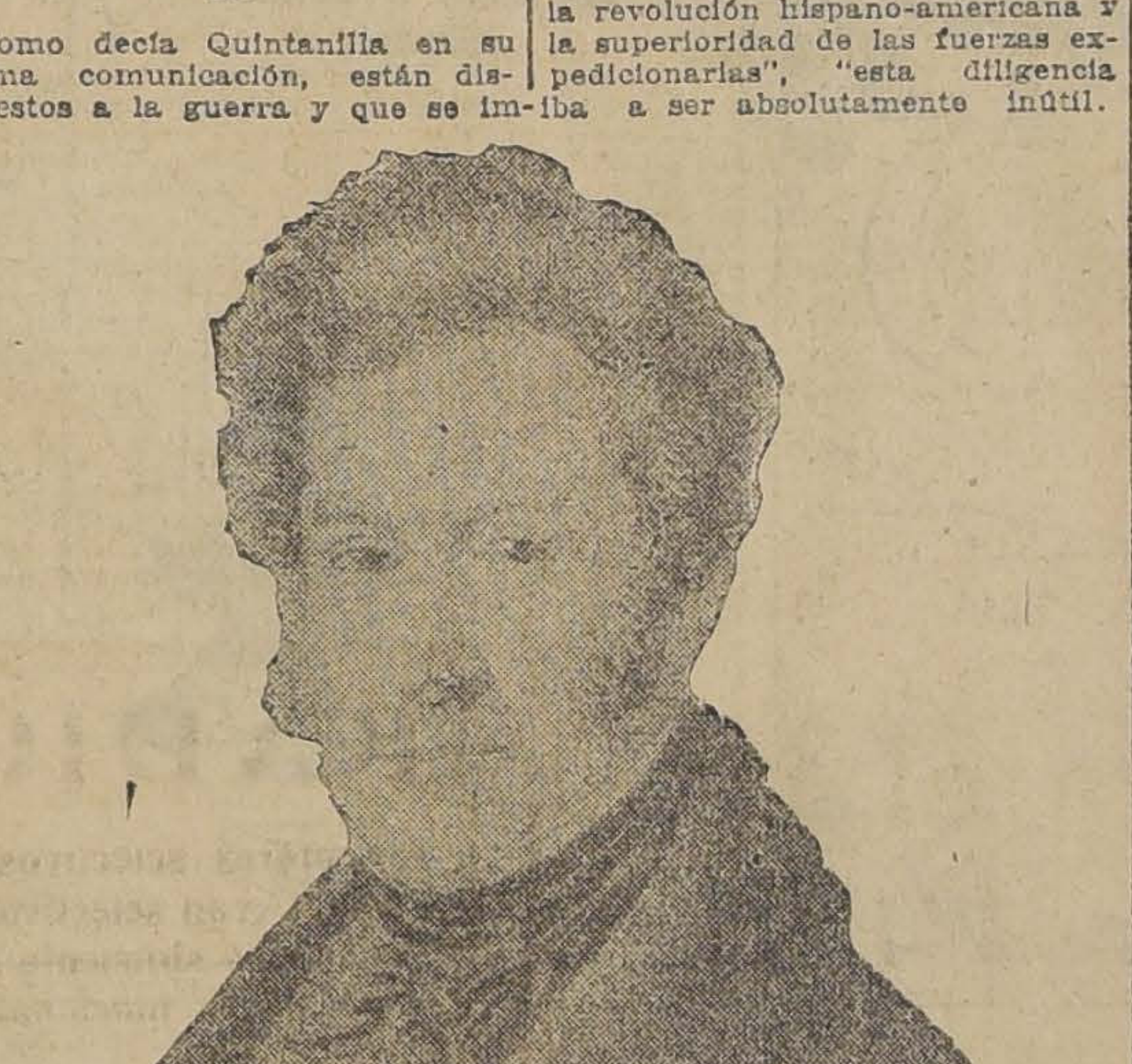

BEAUCHEUF

El Gobierno chileno no podía desatenderse de estas calamidades que azotaban toda su costa impidiendo el comercio y poniendo en peligro muchas vidas de sus ciudadanos. Además, noticias que llegaban de España hacían saber que Fernando VII había sido restaurado en la plenitud del poder absoluto por las armas francesas, y la potencia que formaban la Santa Alianza, negra institución que quería ahogar todo espíritu de libertad, le ofrecía su ayuda para reconquistar las posesiones de ultramar que en un gesto de poca piedad se habían desprendido de un tronco que se inclinaba a un fatal choque, por el peso de tantos escandalos y degeneración de una Corte. Todo esto eran fuertes razones para hacer ver que el poder real en Chiloé era un inminente peligro y en caso de una invasión serviría de estratéjica base de operaciones. En el ánimo de los hombres públicos fué acentuándose esta idea y el Senado en sesión de 9 de Febrero de 1824 aprobó sin vacilaciones el proyecto de una expedición a Chiloé.

Después de los preparativos necesarios, al mando del general Freire, Director Supremo de la Nación, se hizo a la vela desde Valdivia el 16 de Marzo.

A Quintanilla no le tomó de sorpresa la llegada de los patriotas, pues estaba sobre aviso, por el pirata Mainerí y había tomado todas las medidas necesarias. Esperaba...

Freire dirigió la escuadra hacia el canal de Chacao y fué a fondear a la punta de Pugueñún. Al día siguiente hizo bajar a tierra al sargento mayor don Pedro Godoy, con el carácter de parlamentario y lo envió a San Carlos con el encargo de pedir a Quintanilla en términos corteses y conciliadores "la incorporación del Archipiélago a la República de Chile, como un hecho a que no podía oponerse dado los progresos irresistibles de la revolución hispano-americana y la superioridad de las fuerzas expedicionarias", "esta diligencia iba a ser absolutamente inútil.

Quintanilla que a la primera vista de la escuadra había llegado a creer desesperada su situación, tenía ahora confianza absoluta en su próximo triunfo. El día 24 de Marzo cuando la escuadra parecía dirigirse sobre el puerto de Ancud se hallaba Quintanilla de pie en los bastiones del castillo de Agüi y tenía a su lado al capitán Ferguson, comandante de la corbeta inglesa "Mercey". Esperando un ataque enérgico y decisivo a que no había podido resistir, no ocultaba sus temores sobre la suerte de la guerra: "Estoy perdido, decía a Ferguson, desde hoy he cesado de ser Gobernador de Chiloé". Pero cuando vió el rumbo que tomaba la escuadra chilena hacia los canales del Oriente, creyó que había desaparecido todo peligro. "Ahora son míos decía, apenas podrá escapar algún buque, para que lleve al Gobierno patriota la noticia de su desastre pues todo el ejército agresor habrá de ser prisionero por poco que se demoren, y sin necesidad de combates, los solos elementos lo han de poner en el caso de solicitar como una gracia, que se admita su rendición. Este pronóstico autorizado por el error que acababa de cometer Freire estuvo a punto de cumplirse puntualmente.

Realmente, esta primera campaña de Freire, principió con una mala maniobra que trajo por consecuencia su retirada. Pequeñas ventajas al principio no adelantaron de manera alguna al desenlace de la campaña, declinada en el sangriento combate de Mocopulli, en donde las armas patriotas sufrieron fuertes pérdidas. Los elementos del clima, lluvias fuertes, fatigaron sobre manera al ejército, que tenía que soportarlas casi a campo abierto. La permanencia en la isla, se hacía día a día más insoportable.

Se supo que los españoles esperaban una división naval que venía de España con auxilios. Después de una junta de guerra reunida el 10 de Abril se acordó por unanimidad la vuelta al continente.

⁂

El 5 de Febrero de 1825 llegaban a Chiloé dos transportes españoles, la fragata "Trinidad" y la goleta "Real Felipe" llevando las noticias de Ayacucho. Quintanilla sintió vacilar todo su poder; unióse a este mal presagio un sordo murmullo de cansancio de sus veteranos; se creía todo perdido, inútil prolongar la resistencia. Dos oficiales chilotes, los capitanes Fermín Pérez y Manuel Velásquez "aprovechándose del desacierto que habían producido las últimas noticias fraguaron una conspiración que ejecutaron sin tardanza.

Antes del amanecer del día 7 de Febrero apresaron en su cama al Gobernador Quintanilla y otros jefes y empleados subalternos y los transportaron a una balandra que debía conducirlos a Río Janeiro. En ninguna parte encontraron resistencia, y el pueblo sólo supo en las primeras horas de la mañana tan extraordinarios acontecimientos. Sin embargo la opinión no estaba preparada para prestarles ayuda. Todo el resto de la oficialidad y de la población eran realistas decididos y veneraban a Quintanilla. Pérez y Velásquez tuvieron que recurrir a una invención inverosímil: "que el Gobernador español estaba en comunicación con las autoridades patriotas e iba a entregar la isla a esos, apoderándose para sí de los valores de las armas reales". Ellos ahora sólo pedían la formación de un Gobierno provisional que arreglase la situación con Chile. Reunidos los notables resolvieron que el brigadier español debía continuar con el mando. Las exigencias de los habitantes y el abandono de sus soldados produjo rápidamente la derrota de los cabecillas; Velásquez y Pérez fueron desterrados a Chile so pena de ser fusilados si pisaban en territorio del Archipiélago.

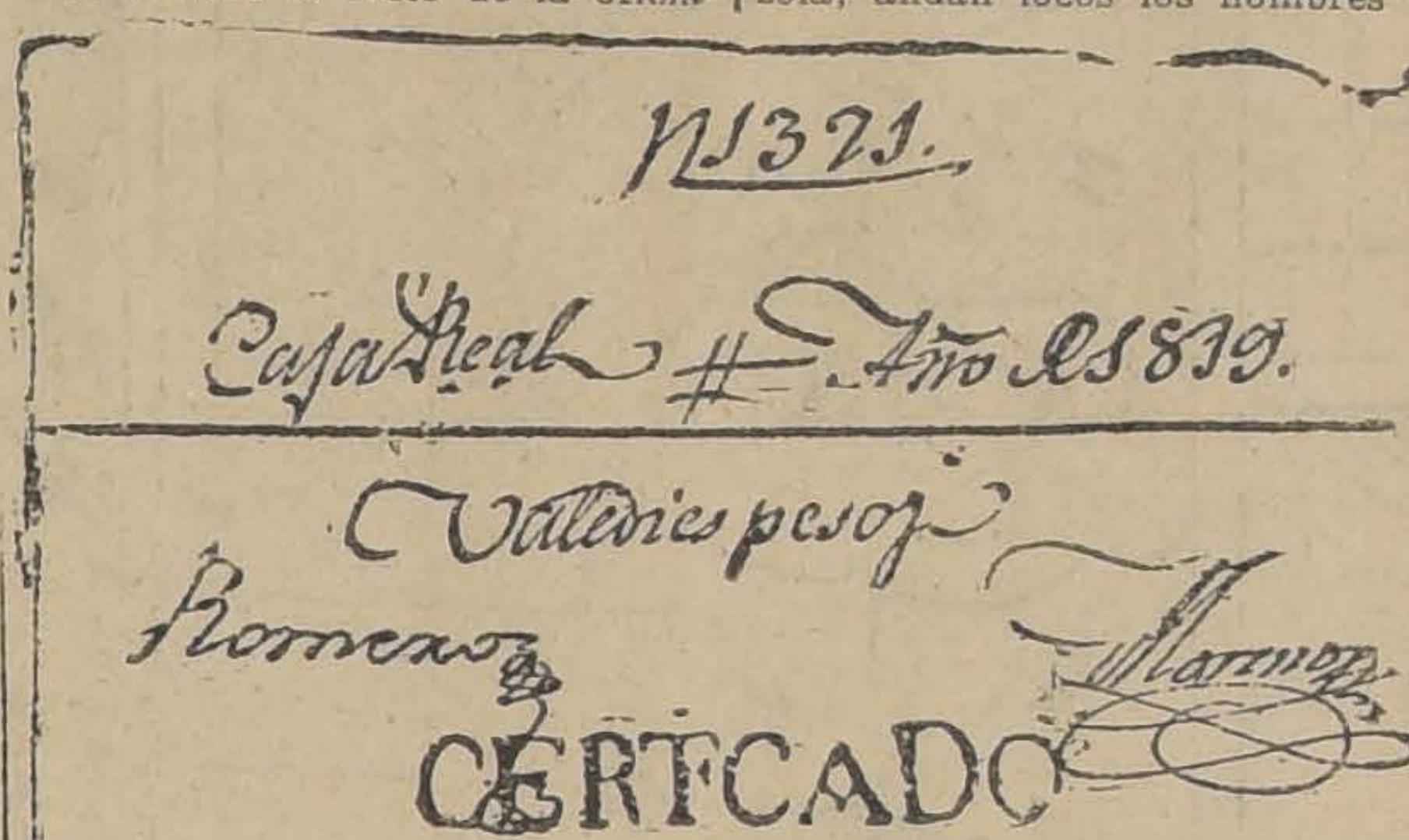

N1321.

Caja Real # Año de 1819.

Valdivia pesos

Romero

Alvarez

CERTCADO

Son 10. pesos

TIPO DEL BILLETE DE 10 PESOS QUE CIRCULABA EN 1819

El Gobierno chileno había persistido en su antigua política. El Ministro del Interior, General don Francisco Antonio Pinto se dirigió a Quintanilla por nota fechada el 31 de Enero, en la cual haciéndole ver todos los sacrificios del Gobierno para impedir una lucha, llegaba a ofrecerle el mando de la provincia y conservación de todos sus grados y rangos no sólo a él sino también a todos sus subalternos. El gobernante español recién había recibido las más completas adhesiones de sus gobernados con el sofocamiento de la revuelta de Pérez y Velásquez y un profundo optimismo lo hacía mirar todas estas proposiciones como una simple maniobra diplomática. El estaba convencido que España no podía dejar irse de sus manos todas estas ricas posesiones. Por comunicación firmada el 7 de Mayo rechazó todas las proposiciones. En ella exponía "que los pueblos hispanos americanos eran incapaces para gobernarse por sí mismos y en un tiempo más o menos corto, éstos debían arrepentirse de haber tratado de hacerse independientes y cualesquiera que fuese la magnitud de los triunfos que ellos han alcanzado. España tenía aliados en Europa para reconquistar sus colonias sin grandes dificultades". Cuán engañado estaba el Brigadier español. Sólo un amor al Rey que rayase en fanatismo pudo decir tales cosas. Desconocía la decadencia de España, o ignoraba los valores espirituales de la fuerte idea de ser todos los pueblos libres.

El Gobierno de la República no se desanimó. Encargó al coronel don Ramón Picarte, a la sazón Gobernador de Valdivia, que entablase comunicaciones con Quintanilla tendenciosas a persuadirlo de una honrosa capitulación. Picarte, su viejo amigo, "le halagó con mucha sagacidad y descubrió hallarlo dispuesto a capitular, si así lo determinaban sus habitantes y la opinión de las provincias." (6). En efecto, se celebró en la ciudad de Castro una Junta de oficiales que se pronunciaran por la capitulación, y al día siguiente quedaron citados los notables para una reunión. Desgraciadamente la imprevista llegada del comerciante Adriazola que venía de vuelta de Río Janeiro a donde había sido enviado meses atrás para recoger noticias acerca de los planes de España, hizo cambiar por completo la opinión del capitular. Engañado por falsas noticias encendió de nuevo el ánimo de los chilotes, Quintanilla sintió renacer su antigua confianza. En medio de esta general satisfacción, escribía a su compañero de armas Ballesteros: "Hoy acaba de llegar Adriazola; andan locos los hombres de contento en virtud de las noticias que éste ha traído. Ya estamos en el caso de hacer el último esfuerzo.

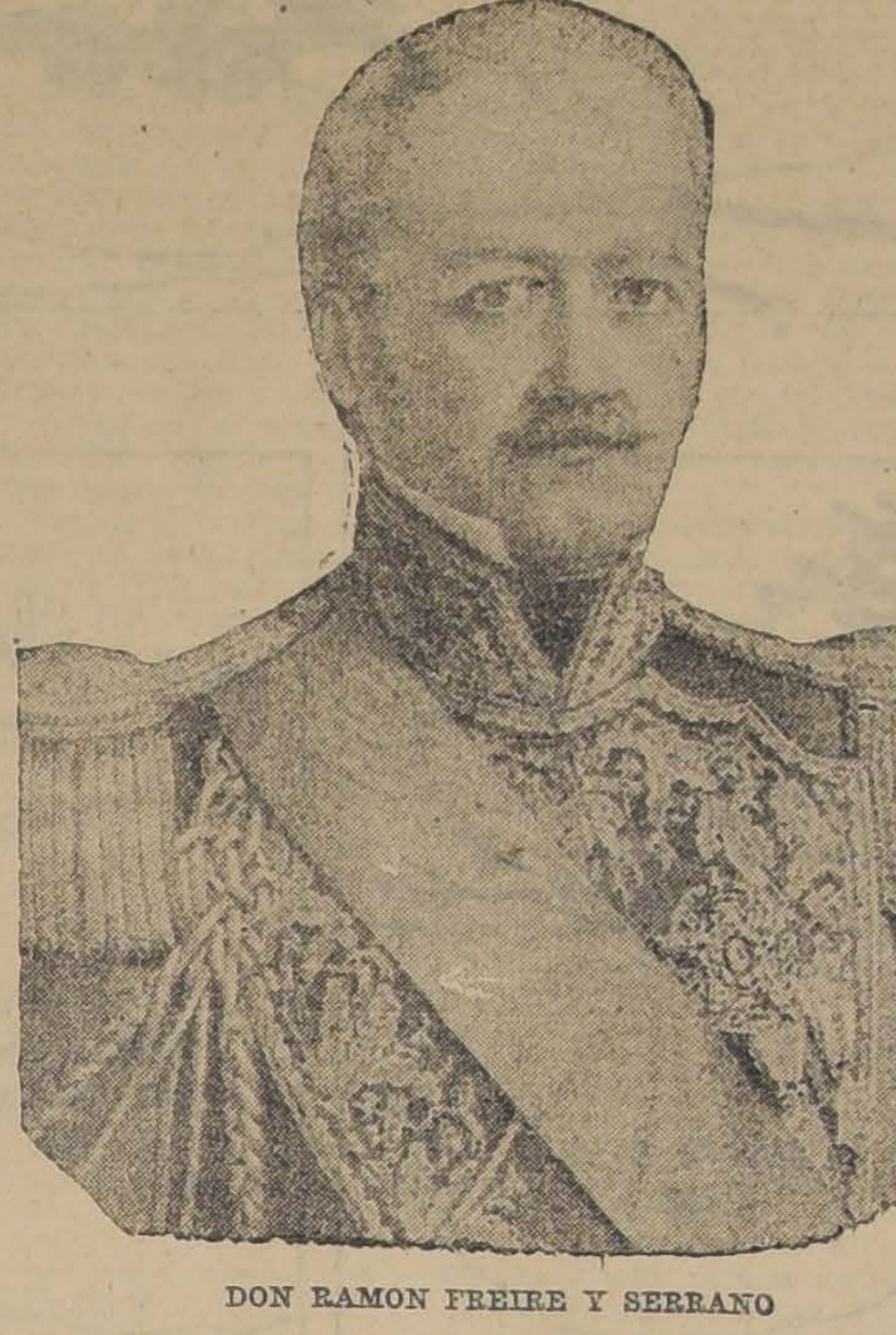

DON RAMON FREIRE Y SERRANO

IV

Un fuerte impulso vino a darle a las actividades chilenas, una comunicación mandada por el Libertador Bolívar, fechada el 3 de Julio, en la cual instaba con nuevo empeño, porque se llevase a cabo esa empresa ofreciendo al efecto fuerzas colombianas de mar y tierra para cooperar a ellas. "Por lo demás, Bolívar con aquella impetuosa arrogancia que le era característica y que se había acentuado desde sus últimos triunfos, decía que si Chile se demoraba en expedicionar al Archipiélago, él lo ocuparía con sus tropas y lo incorporaría al Perú."

El Gobierno chileno principió a preocuparse de enviar una segunda expedición. Después de hechos los preparativos necesarios, partió la escuadra del puerto de Valdivia conduciendo al Ejército Libertador a fines de Diciembre. Esta segunda expedición, coronó sus triunfos y esfuerzos en las victorias de Pudeto y Bella Vista, triunfos que juntos con la capitulación de la fortaleza de Agüi, trajo por consecuencia una completa desmoralización entre los restos de tropas que aún permanecían al lado de Quintanilla, los cuales se pronunciaron en abierta rebelión. Unos pocos soldados y fieles oficiales permanecían al lado del último Gobernador español; una capitulación honrosa era la única salida posible. El 15 de Enero partía de su campamento de Tantauco don Antonio Manuel de Garay llevando un oficio a Freire, en el cual le proponía la celebración de un armisticio para celebrar las capitulaciones definitivas; en dicha comunicación escondía su triste situación; decía que su retirada respondía a fines estratégicos y que si ahora ofrecía capitular lo era para evitar los males de la guerra. Garay fué amistosamente recibido por Freire, después de una corta conferencia con el coronel Aldunate, autorizado para tratar con el emisario realista, estipuló el armisticio propuesto, el 16 de Enero, volvió a Tantauco lleno de optimismo por las atenciones de que había sido objeto, traía una carta confidencial de Freire, en que le ofrecía sus servicios y todas las consideraciones de la antigua amistad que habían cultivado en su juventud.

⁂

El Director Supremo "bondadoso y suave por carácter" obró desde el primer momento del triunfo obedeciendo a un principio de alta política con gran moderación; evitando toda medida de violencia, empeñándose en establecer la más absoluta tranquilidad y confianza.

El 18 de Enero llegaban a San Carlos de Ancud, el Coronel don Saturnino García y el Alcalde de Castro, don Antonio Pérez, plenipotenciarios de Quintanilla para tratar la capitulación. Freire nombró por su parte al Teniente Coronel don José Francisco Gana y al Auditor de Guerra don Pedro Palazuelos y Astaburruaga. Reunidos estos caballeros, en una sola sesión que duró unas pocas horas, celebraron el tratado ese mismo día.

GUILLERMO DEVIC TUPPER

En él se desprendía el Brigadier español del mando de la Provincia que pasaba a ser parte integrante de la República, de todos los armamentos y banderas reales, Quintanilla en una constante preocupación de buen gobernante se formó el propósito de dejar establecido en las capitulaciones la suerte de sus gobernados y subalternos. Aquellos quedarían gozando de los mismos derechos que todo chileno, se les respetaría sus propiedades en especial las mercedes concedidas por él, éstos quedaban en completa libertad; esto es, quedarse en la Provincia o en el plazo de dos meses salir del país siendo en este caso obligado el Gobierno chileno ayudarlos; por último, se olvidarían todas las divisiones y rencores que existían.

El 19 de Enero, Freire en San Carlos y Quintanilla en Tantauco las ratificaban.

Después de nueve años de intranquilidad e incertidumbres vino la paz sobre aquellos pobladores abnegados y valientes. Las iglesias de los pueblos cantaron Te Deum; desde el púlpito se dió gracias al Todopoderoso "por ser libres, después de tres siglos de opresión".

El sol de Carlos V se ponía en América. Ayacucho lo había precipitado y Tantauco le arrancaba el último rayo de luz

V

Después de las capitulaciones, el Brigadier don Antonio de Quintanilla pasó al campamento patriota, en donde recibió la más generosa acogida; comía diariamente en la mesa del Estado Mayor, conversaba con los oficiales chilenos muchos de los cuales habían sido sus compañeros de juventud, le recordaba las incidencias de la guerra y con profundo cariño hablaba de esta tierra que pensaba dejar para siempre. Su conversación era franca y agradable; en toda ella nunca se notó la menor vacilación ante la desgracia de la causa real, por el contrario, se mostraba un ardiente realista. Muchos fueron los ofrecimientos que se le hicieron para que se estableciera en Chile, él los rehusó cortésmente y se empeñó desde el primer momento en salir del país y dirigirse a España.

Hallándose en Valparaíso, conoció al Almirante francés Rosamel, el cual le dió pasaje en su buque de guerra que regresaba a Europa. En él se embarcó con su esposa, doña Antonia Alvarez y Garay y sus dos pequeños hijos, nacidos en las lejanas tierras de Chiloé, en donde pasaron sus primeros años. Niños aún, cuando apenas tenían siete años, abandonaban para siempre esta tierra, tierra hospitalaria y buena que había recibido a su padre tan pequeño como ellos se iban. ¡Cuán doloroso sería para el Brigadier español despedirse de este caro suelo! El buque pasó frente a Chiloé, Quintanilla hizo el último saludo y las frías regiones del Cabo de Hornos lo separaron para siempre de esta América, que él soñó mantenerla para su rey y ahora la dejaba para las nacientes democracias.

Había llegado por el Oriente, y sin ponerse como el vencido sol por la obscuridad de la noche, volvía a alzarse y tomaba la misma ruta, cuando navegó en la inconciencia de niño; perdido en la inmensidad de los mares, desolado en la obscuridad de la negra noche.

Quintanilla llegaba a España en un momento poco favorable. Los jefes españoles que habían hecho la guerra en América eran objeto de una ingrata prevención, porque se les acusaba de haber vendido la causa del rey en el Perú. De nada sirvieron los grandes méritos al Brigadier Quintanilla y con esa injusticia que imprimen siempre los hombres que no han tomado parte en los acontecimientos, los que divulgan la crítica y arrancan de las responsabilidades, cayó su limpio nombre bajo el furor de las pasiones políticas y vino a confundirse en esa masa de soldados que despresivamente denominaron "los de Ayacucho".

Para justificar su conducta, presentó al Gobierno en 1828, una memoria sobre su defensa y Gobierno de Chiloé. Su figura no podía apagarse ante la alternativa de los tiempos. Por real decreto, fué nombrado el 17 de Diciembre de 1830, Mariscal de Campo, reconociéndosele así algo de sus grandes méritos militares y de hombre de honor; llegando a la más alta graduación en su carrera. Ocupó varios puestos civiles y militares de importancia en Madrid, Murcia y Cataluña, en donde fué dos veces gobernador de Tarragona.

En los acontecimientos políticos que dividieron a su patria, la guerra carlista, abrazó el partido isabelino, mostrándose un gran partidario de Doña Isabel II.

Algo de paz principiaban a traer sus largos años de actividad; desde 1847 se retiró a Santander, de donde era originaria su familia, a la cual volvía después de tan largos años de ausencia. Allí fijó su hogar y al calor de él, descansó sus últimos años. En la tranquilidad de esos días, escribió una rápida reseña de los sucesos revolucionarios de Chile hasta 1817.

En la apacibilidad de su retiro recibió la visita de don José Manuel Borgoño, enviado por la República a celebrar un tratado de paz y amistad con España. Durante la estadía, Borgoño reanudó sus relaciones con el Mariscal, las cuales duraron hasta su partida, después de haber dado cumplimiento a su misión. Quintanilla en recuerdo de su vieja amistad, le obsequió su Memoria.

Al viejo militar sólo debía doblegarlo el dolor, la muerte de su esposa ocurrida el año 1858, lo separaba para siempre de aquella mujer que se le había unido a su destino y a su muerte. El año 1860 su hijo Antonio de Quintanilla y Alvarez, tomó parte en un conato de insurrección carlista y su vida fué perdonada por doña Isabel II gracias a los méritos de su padre. Todo esto lo contristó sobremanera y amargaron los últimos días de su vida.

Falleció en Madrid en 1863.

(Fdo.) G. O. M.

---

(5) Barros Ara[illegible] establece claramente estas [illegible]ones en su Memoria, Ca[illegible] Chiloé 1820-1826.

(6) Diccionario Biográfico Peruano de Mendiburú. Biografía de don Antonio de Quintanilla.

CAJA NACIONAL
de Empleados Públicos
y Periodistas

(TESOREROS FISCALES)

Se previene a los tesoreros fiscales que según el artículo 67 (reformado) de la Ley, el descuento que sufrirá el empleado que tenga treinta o más años de servicios, será sólo de 5 o|o.

Para obtener este beneficio necesita el interesado acompañar una hoja de servicios autorizada por la Dirección General a que pertenece, la que se remitirá a la Caja Nacional junto con la planilla de descuento.

No se devolverá el descuento hecho con anterioridad al cumplimiento de este requisito.

MUEBLES

de todos estilos a precios bajísimos, vende

La Universal

CATEDRAL 1181
FRENTE AL CONGRESO

Damos facilidades en el pago. Entrega inmediata.

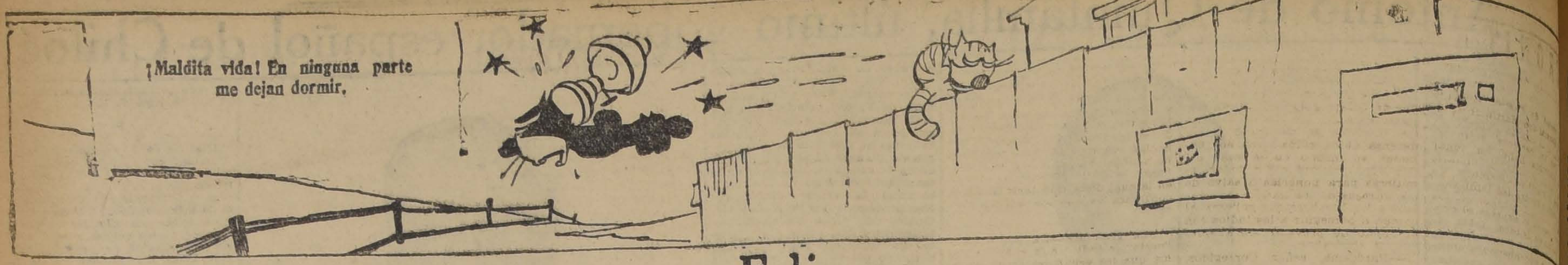
¡Maldita vida! En ninguna parte me dejan dormir.

DEC. 13/25

Felix

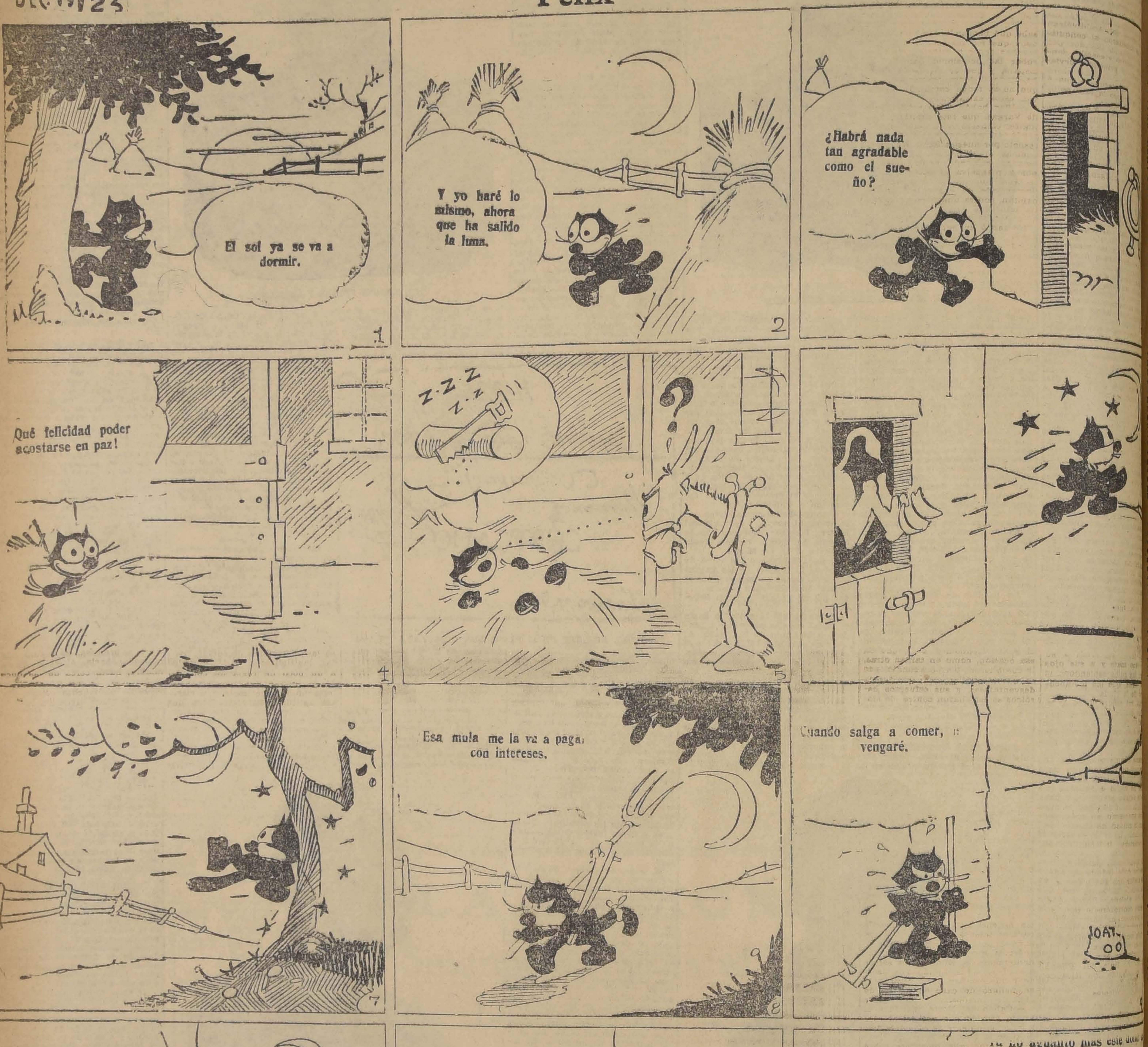
El sol ya se va a dormir.
Y yo haré lo mismo, ahora que ha salido la luna.
¿Habrá nada tan agradable como el sueño?
Qué felicidad poder acostarse en paz!
Z-Z-Z Z-Z
Esa mula me la va a pagar con intereses.
Cuando salga a comer, me vengaré.
OATS
Aquí viene. La conozco por la sombra de las orejas.
OATS
OATS
Ya no aguanto más este dolor de muelas. Voy donde el dentista.

C R

La ciu
por el Ge
Gamboa,
1567, "en
cuyos co
ameno, de
en peces
puerto seg
des, y de
hombres",
nista Mar
vido sus
envidiable
quilidad.
La dom
ló, no ha
de sangre
los campo
co; los n
Austral se
tador sin
su natural
dición; de
ron a sus
con cariñ
yugo que
nizadora.
Al term
por los añ
tro, única
la extensa
vecindario
siete veci
gran maye
ocupados
das sus ha
cos de árb
de alerce
gruesa" la
don Balta
"posadas"
Pérez de
y Rafael
de doña I
sargento m
po don Ju
yor, fallec
heroica ac
cercanías
Al falle
doña Inés
dicarse en
vo su pers
hijos, de
invectivas
de la reg
bían dado
preferente
pañola fer
guerra pa
res aband
Inés tenía
traban a
de diez añ
gar los ar
co maestre
ra que ve
padre y p
banderas
La vida
en la ciu
ejemplo;
a la educa
explotació
ero que su
años ante
senadas d
constituía
viuda se h
del vecind
Sin emb
años de
lozana bi
ción y el
par de ca
seado con
dama qu
rostro mo
verde ma
de la des
licas toca
—Afirm
repetía p
rregidor
le convie
tado, que
la mujer
gato, cré
sabe que
ne gato, l
—Ya le
que me h
para defe
tones que
y aún en
su digno
tazar, co
viuda.
Y al re
peligrosís
mán de a
a'llados
hirsuta d
quien sen
sistema
miento de
de la viu
quillas en
Seguran
del Corre
compuso
Palma la

Pes
hay e
deja l
¡Yo s

Un día,
Marzo del
rregidor la
por un ind
Lalosamen
Care'map
una canti
Ruiz del
pitán Pére
de cambia
decidieron
la costa,
manera a
suponían
Esa mis
ta Delcah
visaron al
que torcía
la Isla de
des, y car
che, regre
bahía enc
navío en
nombre de
más tarde
mandante
gidor la n
parcida c
comprend
descriptib
era un ho
des; venía
mapu y t
indios re
Osorno, h
a él, para
de la ciud
chillo a
de las mu
tán holan
rado el
huyendo
los rebeld
aviso a
ellos para
Pregun
vecinos d
armas pa
y como se
bía sino
do en "la
gidor y
tenía pól
ofreció d
de los di
abundant
ciones.

El Restaurant Santiago
QUEDARA CERRADO EL DOMINGO Y LUNES PARA TRASLADARSE A SU NUEVO LOCAL
El MARTES atenderá a su clientela en su nuevo local:
Huérfanos 1111
aunque no esté completamente terminado

AUTO DODGE
con dos carrocerías, una gran sport para Verano y otra Sedan importada para Invierno, se vende en CATORCE MIL PESOS al contado violento, garantizando el perfecto estado.
TRATAR. ROSAS 1260
11—E.

BOTICA SANTIAGO
HUERFANOS ESQ. AHUMADA
ESPECIALIDAD EN RECETAS
ABIERTO HASTA LAS 12 P. M.

Cruz Roja Chilena
LA LIQUIDACION DEL OBOLO DE SALUD
se terminará el próximo 31 de Enero, según ya se ha anunciado. Todas las Liquidaciones y Bonos deben enviarse antes de esa fecha a Delicias N.o 1236.
La Comisión Liquidadora
RAUL EDWARDS MAC-CLURE, Presidente.
Dr. Pedro L. Ferrer.
Dr. MANUEL J. BARRENECHEA, Tesorero.

CRONICAS DE LA CONQUISTA

por A. DIAZ MEZA.

LA HEROINA DE LA CIUDAD DE CASTRO

La ciudad de Castro, fundada por el General don Martín Ruiz de Gamboa, en el mes de Febrero de 1567, "en un hermoso golfo en cuyos contornos halló un lugar ameno, donde el mar, abundante en peces y mariscos, formaba un puerto seguro contra las tempestades, y de fácil defensa contra los hombres", según lo expresa el cronista Mariño de Lobera, había vivido sus primeros treinta años en envidiable paz y bienhechora tranquilidad.

La dominación española en Chiloé, no había costado los torrentes de sangre que se derramaron en los campos de Mapocho y de Arauco; los nativos del Archipiélago Austral se sometieron al conquistador sin resistencia llevados por su natural pacífico y sencilla condición; desde el principio sirvieron a sus amos con lealtad y hasta con cariño y aceptaron el suave yugo que les impuso la raza colonizadora.

Al terminar el siglo XVI, o sea por los años 1600, la villa de Castro, única población española en la extensa isla, contaba con un vecindario de ciento cincuenta y siete vecinos, agricultores en su gran mayoría, que vivían despreocupados de todo peligro; casi todas sus habitaciones eran de troncos de árboles, techadas con tabla de alerce y sólo eran de "tapia gruesa" la residencia del corregidor don Baltasar Ruiz del Pliego, las "posadas" de los capitanes Luis Pérez de Vargas, Martín de Iribe y Rafael Morgado y la "mansión" de doña Inés de Bazán, viuda del sargento mayor y maestro de campo don Juan Oyarzún y Rocamayor, fallecido en una reciente y heroica acción de guerra en las cercanías de la ciudad de Osorno.

Al fallecimiento de su marido, doña Inés había determinado radicarse en Castro para poner a salvo su persona y sus tres pequeños hijos, de las continuas y trágicas invectivas de los indios rebelados de la región de Osorno, que habían dado en la flor de perseguir preferentemente a la población española femenina, como método de guerra para que los conquistadores abandonaran el campo. Doña Inés tenía dos hijas que recién entraban a la pubertad, y un hijo de diez años a quien deseaba colgar los arreos militares del heroico maestre de campo Oyarzún, para que vengara la muerte de su padre y para que defendiera las banderas de su rey.

La vida de doña Inés de Bazan en la ciudad de Castro era un ejemplo; entregada por completo a la educación de sus hijos y a la explotación de unos lavaderos de oro que su marido había instalado años anteriores en una de las ensenadas del río Gamboa, y que constituían su única fortuna, la viuda se había rodeado del respeto del vecindario "noble" de la villa.

Sin embargo, los treinta y cinco años de doña Inés, llevados con lozana bizaría, eran la preocupación y el insomnio de más de un par de capitanes que hubieran deseado convencer a la inconsolable dama que mejor sentarían a su rostro moreno mate y a sus ojos verde mar, las galas esplendorosas de la desposada, que las melancólicas tocas de la viuda.

—Afirmo, mi señora doña Inés, repetía por centésima vez el Corregidor Ruiz del Pliego, que más le conviene a su merced tomar estado, que permanecer en viudedad; la mujer sola es como casa sin gato, créame su merced; y ya se sabe que cuando una casa no tiene gato, la invaden los ratones...

—Ya le he dicho a su señoría que me he dejado crecer las uñas para defenderme de todos los ratones que aparezcan en mi casa y aún en la ciudad de Castro de su digno mando, mi señor don Baltazar, contestaba indefectible la viuda.

Y al repetir estas palabras, la peligrosísima doña Inés hacía ademán de arañar con sus blancos y afilados deditos la barba gris e hirsuta del alelado Corregidor, quien sentía conmovérsele todo su sistema nervioso al sólo pensamiento de que algún día los deditos de la viuda pudieran hacerle cosquillas en su velluda faz.

Seguramente que para este caso del Corregidor Ruiz del Pliego compuso el eminente don Ricardo Palma la cuartilla que dice:

Peste de pericotes
hay en tu cuarto...
deja la puerta abierta:
¡Yo seré el gato!

———

Un día, a mediados del mes de Marzo del año 1600, recibió el Correjidor la extraña noticia, traída por un indio, de que avanzaba tralaiosamente por el canal, desde Care'mapu, un navío seguido por una cantidad de piraguas indias. Ruiz del Pliego hizo llamar al capitán Pérez de Vargas y después de cambiar con él algunas razones decidieron salir a su encuentro por la costa, para ayudar de alguna manera a los viajeros a quienes suponían compatriotas.

Esa misma tarde avanzaron hasta Dalcahue y al caer la noche divisaron al barco y a las piraguas que torcían ya la punta oriental de la Isla de Curaco; volvieron riendas, y caminando parte de la noche, regresaron a Castro, en cuya bahía encontraron ya fondeado el navío en cuya proa ostentaba el nombre de "Fidelidad". Momentos más tarde bajaba a tierra su comandante y participaba al Corregidor la noticia tremenda que, esparcida con la rápidez fácil de comprender, produjo un pánico indescriptible. El capitán del barco era un holandés, Baltasar de Cordes; venía de la región de Carelmapu y traía la nueva de que los indios rebelados de la región de Osorno, habíanle propuesto unirse a él, para atacar a los pobladores de la ciudad de Castro, pasar a cuchillo a los hombres y apoderarse de las mujeres. Agregaba el capitán holandés que él había rechazado el pacto, y que venía casi huyendo para no caer en manos de los rebeldes, con el objeto de dar aviso a los vecinos y unirse a ellos para su común defensa.

Preguntó Baltasar Cordes a los vecinos de Castro si acaso tenían armas para defensa de la ciudad; y como se le contestara que no había sino un mal mortero emplazado en "la casa fuerte" del Corregidor y que aún este mortero no tenía pólvora ni balas, el holandés ofreció desembarcar dos cañones de los diez que tenía en su buque abundantemente dotado de municiones.

Presas del pánico, las autoridades de Castro aceptaron hasta con reconocimiento las ofertas del holandés, quien se hizo cargo de la defensa de la ciudad con sus cañones, se instaló en la casa del Corejidor, encerró allí a todas las mujeres para ponerlas a salvo de los ultrajes de los nativos y aconsejó a los hombres que salieran al campo a perseguir a los indios con el objeto de prevenir los ataques que se esperaban.

—Paréceme, señor Corregidor, díjole el capitán Pérez de Vargas, que os habéis confiado demasiado entregando la defensa de la ciudad y el cuidado de las mujeres y niños a este holandés que Dios sabe qué pensamientos trae. Acordáos que los ingleses han venido muchas veces a estos mares para robar las posesiones del Rey de España y que el Virrey de Lima ha dado órdenes terminantes de que no se tenga comunión alguna con estos extranjeros.

—Bien habéis visto, señor Pérez de Vargas, que este capitán no es inglés, contestó Ruiz del Pliego, y por lo contrario que manifiesta gran respeto por nuestra Santa Religión; además, él mismo nos ha ofrecido amparo habiendo podido atacarnos a mansalva al saber que no teníamos medios de defensa; muy desconfiado os encuentro, señor capitán, contra una persona que se ha mostrado tan atenta como el holandés Baltasar de Cordes.

Nó tardó en convencerse el ingenuo Corregidor, de que el recién llegado era el mayor pícaro que se había tirado a la cara durante su vida. Tan pronto como el "generoso" extranjero tuvo en su poder a las mujeres y niños, y emplazados sus cañones, notificó al Corregidor Ruiz del Pliego que desde ese momento tomaba posesión de la ciudad y que no la entregaría mientras el vecindario no pagara, como rescate, la cantidad de trescientos mil pesos de oro... ¡Hay que saber cuánto costaba reunir un peso en la ciudad de Castro por aquellos tiempos!

Agregaba el pirata, —porque ya habrá supuesto el lector que el holandés lo era,— que los indios rebelados le habían ofrecido la misma cantidad porque les entregara a ellos las mujeres...

Ante tan cruel desengaño, el Corregidor no tuvo más que organizar sus pocos soldados para recuperar la ciudad a costa de cualquier sacrificio y salvar a la mitad más bella de su habitantes, que estaba expuesta a los ultrajes de tan ruin canalla. No hay que olvidar que entre las prisioneras se encontraba también la interesante viuda que tenía sorbido el seso al Corregidor.

———

Esa misma noche, los soldados españoles atacaron decididamente la fortaleza del holandés; no hay para qué decir que los castellanos hicieron prodigios de bravura para reconquistar la ciudad y sus damas cautivas. "Por mi patria y por mi dama" ha sido el lema de la gente española y a fe, que en esa ocasión, como en tantas otras, lo cumplieron; pero las condiciones en que combatían eran por demás desventajosas, y sus esfuerzos heróicos se estrellaron contra los elementos de enorme superioridad de que disponía el atrevido pirata.

El último asalto a la "casa fuerte" del filibustero fué de un empuje desesperado; el Coregidor y el capitán Luis Pérez de Vargas dividieron sus diezmadas tropas en dos porciones y atacaron a los holandeses por los dos diversos puntos que creyeron más débiles; pero los cañones emplazados en el techo de la casa arrasaban horrorosamente a las tropas españolas, impidiendo que alcanzaran a llegar hasta los muros que iban dispuestos a escalar.

Las mujeres cautivas, invadidas por un pánico horrendo, se amontonaban por los rincones lanzando gritos y lamentos desesperados; sólo una de ellas mantenía sus nervios en tensión y observaba atentamente los planes de los piratas y las órdenes que su jefe impartía para la defensa del fortín. Esta era doña Inés de Bazán, la mujer enérgica que había afrontado valientemente la viudez para salvar a sus hijos de las indiadas de Osorno y que estaban hoy nuevamente en peligro de caer en manos de unos desalmados.

—Cañón del Norte, mandaba el pirata Cordes, con voz estentórea; e inmediatamente se oía el estampido de la boca de fuego que lanzaba su metralla mortífera sobre la indefensa tropa española. Cañón del "ueste" gritaba de nuevo, y otro cañonazo hendía los aires llevando el desastre al bravo campo de los defensores de la ciudad y de las damas cautivas.

Doña Inés seguía acusiosamente los movimientos de la tropa pirata y escuchaba con atención las órdenes del jefe; a la vez trataba de darse cuenta de los esfuerzos que hacían sus compatriotas españoles para llegar hasta los muros y provocar la lucha cuerpo a cuerpo, en la cual doña Inés tenía absoluta confianza de que sus amigos vencerían.

Una gran algazara por el lado "ueste" le indicó a la enérgica dama que los españoles atacarían al cañón que por ese lado defendía al fortín; la confirmó en su creencia la orden que el pirata jefe dió, para que los dos cañones se reunieran en ese lado y dieran fuego continuado sobre los asaltantes. Doña Inés tomó en el acto su determinación, y apartándose del grupo de las cautivas, —a quienes los piratas habían dejado sin vigilancia, pues nada hacía temer de seres tan débiles y aterrorizados— acercóse sigilosamente al rollo de cuerda— mecha que servía para dar fuego a los cañones, y con un esfuerzo rápido y decisivo, lo cogió en sus brazos, y lo arrojó dentro de un barril con agua...

Uno de los piratas alcanzó a darse cuenta de los propósitos de doña Inés, y lanzóse sobre ella, pero no alcanzó a detenerla; la mecha estaba ya inutilizada y los mortíferos cañones no podrían dar fuego contra los defensores de la ciudad.

Doña Inés fué arrastrada hasta un rincón, golpeada bárbaramente, hasta que perdió el conocimiento, y por último, amarrada de pies y manos, en espera del castigo que debía imponerle el jefe pirata una vez que terminara el combate. Vanos fueron, sin embargo, los esfuerzos de los españoles pará conquistar la "casa fuerte"; los piratas redoblaron sus esfuerzos y se batieron con ventaja contra los heróicos defensores de la ciudad de Castro. Las luces del nuevo día alumbraron los mutilados cadáveres de cuarenta, de los sesenta y cuatro valientes que habían intentado salvar a sus damas cautivas.

———

A las nueve de la mañana siguiente, un tambor destemplado anunciaba el cumplimiento de una sentencia; el pirata Baltasar de Cordes había juzgado el delito de la heroica doña Inés de Bazán, y su fallo, aunque no había sido la pena capital, era tan cruel como la muerte misma. Doña Inés cubierta apenas con una faja que le rodeaba la cintura, salió de la casa fuerte en medio de las risas y burlas de los piratas y fué llevada hasta el centro de una plaza, donde el verdugo le aplicó "crudelísimos azotes que le abrieron sus blancas y hermosas carnes". Así dice el proceso que años más tarde hizo instruír su hijo, Don Juan Oyarzún y Bazán, para pedir al Rey de España "algunas mercedes" en favor de esta heroína que siguió el ejemplo de aquelais grandes mujeres españolas que sacrificaron su existencia con admirable entereza por servir a su Rey, y a la civilización de América.

A. D. M.

CONVENTOS DE CHILOE

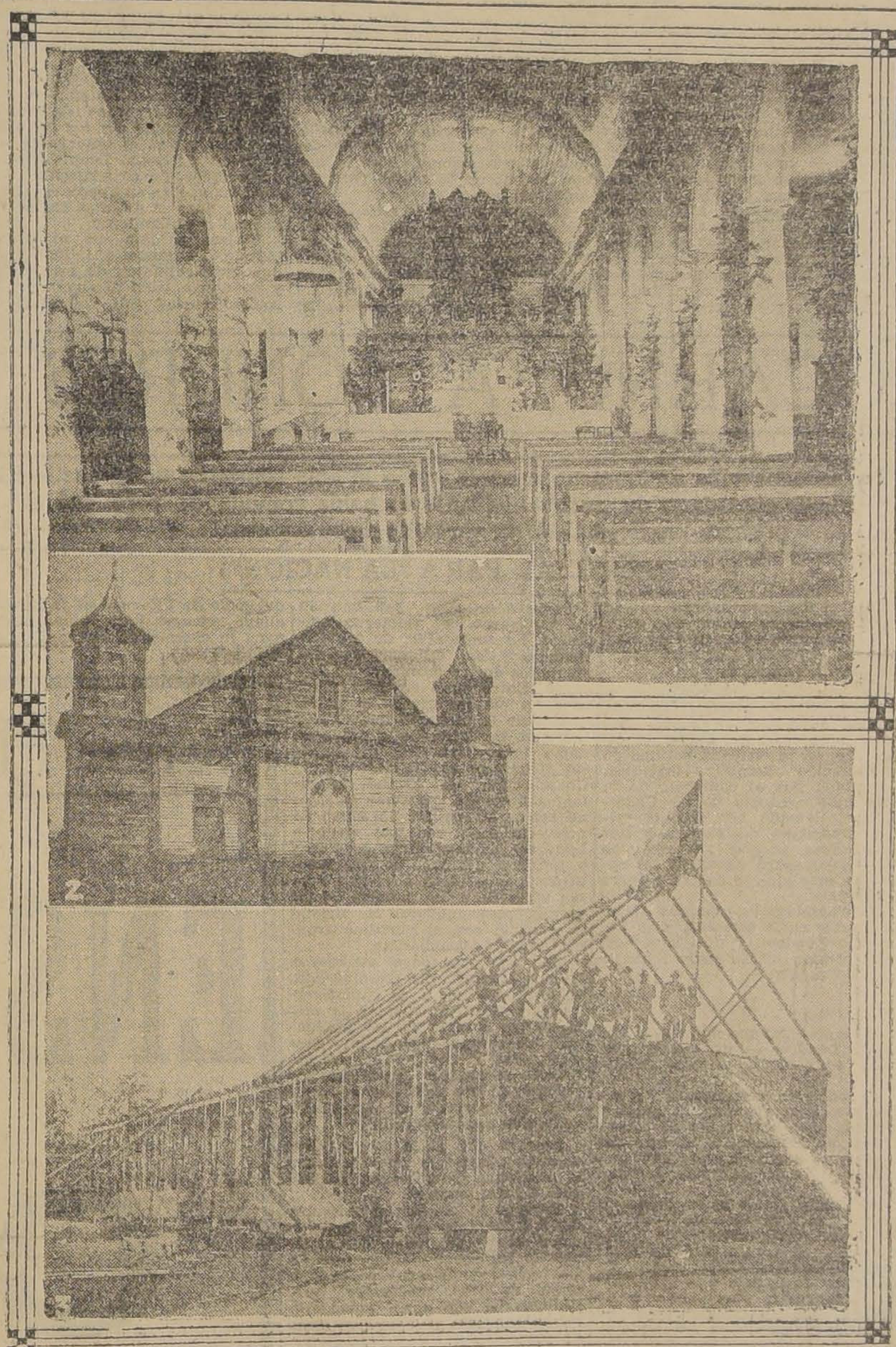

1. INTERIOR DEL ANTIGUO CONVENTO DE SAN FRANCISCO, CASTRO, INCENDIADO EN 1924.—2. CONVENTO DE LOS FRAILES FRANCISCANOS, EN ANCUD, INCENDIADO EN 1924.—3. SOBRE LAS RUINAS DEL CONVENTO DE CASTRO, SE CONSTRUYO EL NUEVO

LA INVITACION AL PUEBLO DE CHILOE A JURAR SU INDEPENDENCIA

UNO DE LOS PRIMEROS DECRETOS DEL INTENDENTE ALDUNATE

Hoy, que se celebra el centenario de la Independencia de Chiloé de la dominación española, creemos interesante dar a conocer unos de los primeros decretos de don José Santiago Aldunate, primer Intendente de dicha provincia. Este decreto fechado el 23 de Enero de 1826, tiene por objeto invitar a los habitantes de San Carlos de Chiloé (1) a jurar su Independencia de la dominación española.

Este decreto dice así.

..."Don José Santiago Aldunate, Coronel de los Ejércitos de la República y Gobernador de esta Provincia. Por cuanto: Quedando de hecho libre e independiente esta provincia del pesado yugo español y declarada parte integrante de la Nación Chilena es el primer deber sus habitantes dar un testimonio a la República de su adhesión a las nuevas instituciones manifestando el reconocimiento y uniformidad en el sistema gubernativo a la demas parte Nacional. Por tanto he tenido a bien ordenar lo siguiente:

1.o El Jueves 26 del corriente a las die zde la mañana se celebrará en San Francisco una solemne misa en arción de gracia a la que deberán concurrir todos los vecinos de esta población.

2.o En seguida se procerá a jurar la Independencia de este pueblo de la dominación española para el cual el Escribano Público y de Gobierno extenderá un acta consiguiente al acto indicado, la qque será firmada por Teniente de Justicia, Padres Misioneros, Empleados Públicos y demas vecinos de la población.

"El Gobierno espera del amor patrio de los buenos ciudadanos, y de la adhesión que han manifestado a sus Libertadores, concurrirán en su totalidad al momento que para siempre debe sellar sus destinos unidos a la más generosa de las naciones.

"Y para que llegue a noticia de todos publíquese por bando y fíjese en los lugares acostumbrados, que es dado en San Carlos de Chiloé a 23 de Enero de 1826. (Fdo).— José Santiago Aldunate".

Bernardino Silva, Of. de Inv. del Arch. Hist. Nacional.

(1).— La Villa de San Carlos le

(1).— La Villa de San Carlos de Chiloé pasó a ser la ciudad de Ancud por ley de 4 de Julio de 1834.

LA VIDA INSULAR

(DE LA NOVELA INEDITA "ANTONIO", DE DON PEDRO J BARRIENTOS DIAZ)

I

Cuando don Francisco Pérez perdió toda esperanza de recobrar parte del predio que había pasado a poder de su ingrato vecino, el viejo Fabián ("tarabilla" por su mal nombre), en virtud de una hipoteca, arrancada casi por la fuerza, lamentó su mala suerte.

Agobiado por un reuma doloroso que le impedía trabajar, a don Francisco no le quedaba otro arbitrio, que consentir en el viaje de Antonio, su hijo mayor, el mimado de la casa, el que llamaba su paño de lágrimas, con muy justo motivo. El constituía, en efecto, su más legítima esperanza por el momento, ya que de los otros, según el orden descendente de las edades, Inés era una niña que apenas contaba catorce años y Santiago doce.

Muchacho sano, emprendedor, sumiso, religioso, si la suerte no le era adversa, Antonio se abriría camino por sus propios esfuerzos. Sentíase apto y fuerte para el trabajo, y esto le bastaba para triunfar, para adquirir dinero. Ya se daría trazas para procurarse por ahí alguna ocupacioncita. Iquique, Antofagasta, Tocopilla no le sonaban mal al fin de cuentas. Tanto había oído hablar de sus riquezas, tanto se las habían ponderado que terminó por ceder a un secreto impulso de los sentidos.

La región del salitre, la tierra de promisión para muchos; pero también de las caídas dolorosas para los inexpertos, para los ambiciosos, para los que se dejan arrastrar fácilmente por el mal ejemplo, le mostraba a lo lejos el encanto de las ganancias fáciles. En las faenas del desierto, no le sería difícil sentar plaza de capataz. Era todo su anhelo.

El certificado del maestro de escuela que llevaba consigo y que le aseguraba muy buenas notas en las operaciones de sumar, restar, multiplicar y dividir, unido a un poco de regla de compañía y de cambio, aparte de una letra no mal perfilada y a ciertas aptitudes naturales para la lectura de cualquier papelucho, le servirían a maravilla en la primera oportunidad.

Individuos sin la menor instrucción, escasos de inteligencia y, por tanto, mucho menos preparados que él para las luchas de la vida, consiguieron conquistarse, sin grandes esfuerzos, su independencia económica, reuniendo en poco tiempo, a fuerza de constancia y privaciones, sumas considerables.

Sin ir más lejos, ahí estaba, cerca de su casa, Jacinto Ruiz, como un ejemplo viviente de lo que puede el esfuerzo del hombre que obedece a los impulsos de una voluntad fuerte. A gala tenía el diligente mozo decir a sus amigos y parroquianos de confianza, que empezó a trabajar sólo con cuarenta pesos que "agenció" en Magallanes. Y, a pesar de eso, ¿no fué tenido por el niño más porro de la escuela? Si en algo se distinguió, al decir de sus maestros, fué por una afición incorregible a chuparse los dedos y a morderse las uñas, a falta de otra cosa mejor. En cuanto a letras, con trabajo alcanzó a "pato", en la cartilla, porque en llegando a "burro" ahí se quedó plantado.

¿Y Luis Velásquez, el dueño de la mejor tienda de la villa, que de golpe y porrazo se formó una gran clientela, de quien al principio algunos individuos burlones se reían de buena gana al verlo encogido detrás del mostrador sacando sus cuentas con los dedos en vez de usar pluma o lápiz? Y el viejo "tarabilla" sirviente en otro tiempo de su abuelo paterno y a quien ahora se le consideraba como el mejor agricultor del partido, ¿no constituía también otro argumento poderoso a su favor?

Estas y otras consideraciones por el estilo que hacía muy a menudo Antonio, fueron poco a poco fortaleciéndolo en la idea de ser alguien con el tiempo. Duro era para él, sin duda, dejar a sus padres entregados a su propia suerte; pero no lo era menos verlos sufrir necesidades y desprecios. Además María Luisa venía a ser, en último término el aliciente más poderoso que a toda hora lo consolaba y lo excitaba a trabajar. Por sus padres y por ella se resolvió al fin.

Como quiera que sea, no por eso dejó de sentirse profundamente triste, al pensar que se acercaba el momento de alejarse de su querida isla. Por eso también, desde algunos días antes de emprender el viaje pudo vérsele intranquilo, taciturno, vagando sin rumbo por los alrededores de su casa, la mirada encendida, contraído el ceño, preocupado al parecer por algo serio que no lo dejaba en paz.

Por la víspera bajó de madrugada a la villa, para oír la santa misa en unión de sus hermanitos y de María Luisa. A su regreso visitó a sus amigos, arregló ciertos negocios domésticos y se recogió temprano como de costumbre.

Después de la comida llegaron algunos amigos de confianza y parientes para hacerle compañía y tener el gusto de conversar con él antes de su partida. Terminado el rosario, rezado con mucha devoción en honor de la Virgen del Socorro en cumplimiento de una promesa, se siguió una animada charla, al amor de la lumbre, hasta cerca de las once de la noche. En el curso de ella se habló de muchas cosas; aún no faltó quien divirtiera la conversación con algún chascarrillo para entretener a los niños.

Momentos antes de despedirse las visitas, la tía Andrea, una viejecita de rostro agraciado, vivaracha y risueña, valiéndose del ascendiente moral que siempre tuvo sobre Antonio, quiso recordarle una vez más en presencia de la familia allí reunida sus sagrados deberes de hijo. Aún cuando no recelaba de la seriedad de su sobrino, pensó que un buen consejo nunca está demás, mayormente en una circunstancia como aquella. Antonio era joven al fin y las "salitreras" estaban demasiado lejos! La vida es un enigma y el mundo engañoso ofrece a cada paso las mayores sorpresas. ¿No podía por ventura dejarse influenciar por malos amigos?

—Escribirás a menudo, concluyó diciéndole. Será el mejor consuelo que nos podrás dar en tu ausencia. Piensa, hijo de mi alma, que tu padre ya no es capaz de "agenciar" nada. Está "baldado" de las piernas el pobre. ¿Qué sería de nosotros si te enfermaras o te quedases por "esos lugares", como han hecho muchos ingratos que tú conoces?, agregó doña Mercedes en tono de desaliento y llevándose el pañuelo a los ojos para enjugarse una lágrima. ¿Cumplirás tu promesa, respetarás tu palabra? ¿No me olvidarás?, le preguntó María Luisa sollozando al día siguiente, en circunstancias que Antonio, hecha un nudo la garganta por la emoción, despedíase con un "adiós" tan conmovedor y sincero que todos prorrumpieron en llanto.

Pedro J. Barrientos Díaz.

TERMAS MINERALES DE TOLHUACA

Espléndida confirmación de la RADIO ACTIVIDAD en los gases, aguas y sedimentos de las fuentes termales.

Comprobación soberbia de las admirables virtudes de sus aguas por el eminente hidrólogo doctor don Alejandro Ayala

Léase ATENTAMENTE su informe preliminar, que dice así:

"Estas aguas son de orden plutoniano; salen por fallas profundas abiertas en el granito y el esquisto, a 960 centígrados de temperatura; ante todo son sulfurosas con una mineralización que, en total, alcanza a 80 centígramos por litro.

"El hidrógeno sulfurado que se desprende en cantidades considerables, constituye el elemento curativo esencial y proviene de la oxidación del sulfhidrato de sodio, sal que al contacto del aire desprende ácido sulfúrico, dejando en solución un monosúlfuro que por oxidaciones sucesivas se transforma en polisúlfuros más o menos ricos en azufre.

"La RIQUEZA en EMANACIONES RADIOACTIVAS de los GASES de la fumarola y de las AGUAS es muy APRECIABLE.

"El FANGO de la fumarola, RICO en PRINCIPIOS MEDICINALES SULFUROSOS, es IGUALMENTE RADIOACTIVO.

"Las condiciones de altura (1.080 m.), de clima y vegetación, constituyen un coadyuvante poderoso para el tratamiento de los enfermos.

"Estas aguas, dada su composición química, están indicadas en las siguientes afecciones:

"Reumatismo crónico, reumatismo SUB-AGUDO DOLOROSO, sobre todo en el REUMATISMO GONOCOCICO, NEURALGIAS, CIATICAS, manifestaciones DOLOROSAS DE LA GOTA, catarros bronquiales crónicos, catarros nasales, laringeos y faringeos, ESCROFULAS, LINFATISMO, adenopatías, osteoartritis, ULCERAS SUPURACIONES CRONICAS(acné forunculósis, prúrigo senil, Hidrargirismo, saturnismo, CIERTAS FORMAS DE ESTERILIDAD y como TRATAMIENTO DE TOQUE EN LA SIFILIS.

"La acción curativa de estas aguas está grandemente reforzada por la INSPIRACION DE LOS GASES SULFUROSOS RICOS EN EMANACIONES RADIOACTIVAS que se desprenden de la fumarola y por el fango de fumarola que se puede usar: ya sea agregado al agua o en aplicaciones directas en el punto enfermo lutaciones).

"Como agua de mesa y durante las comidas recomiendo el uso del agua de la fuente "Carmen", por ser digo metálica, por sus cualidades diuréticas y sedantes".

Agréguese a las enfermedades anotadas, la Flebitis, curada con 15 baños, caso notable que dará a usted noticias el Agente ... ...

Por más detalles ocurrir a la Agencia.

AMUNATEGUI 260 de 11 a 12 y de 1 a 6

HORACIO ECHEGOYEN.

CHALET

SE ARRIENDA COMODO CHALET IRARRAZAVAL N.o 541. Tiene jardín, arboleda y garage. Tratar:

MAESTRANZA 675

LOS NUEVOS

CADILLAC

superan toda apreciación en cuanto a belleza y calidad

CADILLAC STANDARD OF THE WORLD

Importadores:

MORRISON & Co.

SANTIAGO

El sueño es un don precioso que debemos procurar conservar y cuidar con el mayor esmero posible. El mejor remedio contra el insomnio es el

Bromural «KNOLL»

gran calmante nervino tan inofensivo como infalible.

De venta en las buenas farmacias en tubitos de vidrio de 20 tabletas.

(A monobromoisovalerylcarbamido y almidón).

DE ESPAÑA.—

CARTA A UN LECTOR

por AUGUSTO d'HALMA

Ha transcurrido un lustro. Junto a mi mesa de trabajo hay una cabecita infantil.—Lo que algunos escritores han dicho de Augusto d'Halmar.—"Nómade del espíritu, batido por todas las brisas marinas".—"Viajero perdido en el vasto mundo".—"Quién ha nacido para darse la vida sin rumbo fijo".—"Entretanto, sigo yo, en andanzas y contrastes...

(ESPECIAL PARA "LA NACION")

MADRID, Enero de 1926.

Yo suelo escribir cartas; algunas veces, muy pocas, he escrito cartas íntimas. La suya me ha conmovido demasiado. Hace ya cinco años, soy un hombre feliz,—no temo decirlo,—que siente sin saberlo y que apenas piensa. Usted me ha removido el corazón y me ha hecho ponerme la cabeza entre las manos; viejas imágenes, pero tan exactas en la reclusión de este pequeño despacho donde le escribo. Hace un momento, delante del fuego que se cubre de ceniza, contenía efectivamente las sienes palpitantes, contra los dedos helados. Era todo lo que no ha pasado y todo lo que pasa, lo que así me agitaba interiormente.

Porque usted me habla de mis libros, que es lo mismo que hablarme de mi vida, y sin darme cuenta, me echa en cara cosas de las cuales no sólo no soy culpable, sino de las que he sido víctima. Usted se subleva contra el final del "Humo" y, mezclando la percepción literaria a la intuición humana, lo acusa de falso y a mí, su autor, me acusa de haberlo falseado. ¿Era pues imaginario todo? exclama usted. ¡No hay por el universo-mundo, seres como Zahir!

Gran vida y necesidad de vida debe de tener para los demás ese tipo mío, cuando, ya en el Ateneo de Madrid, al concluir mi lectura de las primeras páginas el público me rodeó, con un sobrecogimiento inesperado, y casi me pidió cuentas de la suerte de ese criado árabe: ¿qué se ha hecho? ces para mí desconocidas. Y es que mujeres y hombres occidenta- ¿dónde está? me preguntaban voles, habían sentido llenarse por una hora el recinto, de aquel misterioso perfume del alma que se exhala del Exótico. Un viejo profesor, que ha escrito contra Ignacio de Loyola, repetía que me debía la más bella hora de su vida. Nadie, también por instinto, confundía esa lectura con las mil conferencias eximias, a que asistimos diariamente. Yo no pasaba a ser sino alguien que había presentado a alguien.

Y ahora que pienso: **el final del** "Humo", al fin y al cabo, viene a ser "Gatita", y ¿no le interesa a usted el egoísmo gatuno de la niña salvaje, en contraste con la abnegación, felina también, del niño primitivo y refinado?

Usted tan fino, el más simpatizante de cuantos amigos de "allá" he podido yo encariñar, dejando de mano los libros, inquiere acerca de Zahir como acerca de una cuestión humana y que a todos nos atañera. Aunque se hubiese eludido los reportajes vocingleros, ¡cómo no responder y con qué sinceridad, a esta invitación tan íntima a las expansiones! Tiene usted razón y yo no he tenido sino a medias genio creador. Como mi sueño era incompleto la realización quedaba trunca.

Porque mi Zahir, si hemos de atenernos a la estricta verdad, para mí de doble fondo, no pasaba de ser una anticipación como era otra mi **Aceitunita.** Oiga usted y dígame si la casualidad no es sino una palabra: El día mismo que concluí el "Deusto", hace ya cinco años, salí a la calle, para encontrarme con la encarnación de todas mis ficciones y, al volver, me hallé en casa con el primer ejemplar de "Nirvana". Si no existieran las fechas, creería que yo inventaba. Es decir, que la pasión había precedido a la iniciación y la emoción a todo eso, como en un antiguo cuento mío, llamado "El día de la abuelita", que me trajo lágrimas al releerlo y que ví con sorpresa, y casi con espanto, había sido hecho varios años antes de la muerte de esa abuela inolvidable. Este mundo es seguramente prodigioso para ciertos predestinados que sueñan como artistas y realizan como hombres. Prodigioso y terrible.

Ha transcurrido un lustro. Junto a mi mesa de trabajo, hay una cabecita infantil, modelada por un escultor español. Después de los años, el modelo sigue siendo inalterable de alma y de rostro. Sobre ella está colgada la mascarilla que me sacó otro escultor, Victorio Macho. Y los ojos cerrados del hombre yerto, guardan temblorosas visiones bajo los párpados; y los ojos abiertos, pero vacíos de pupila, de la cabeza adolescente, miran blanco ante sí, como deslumbrados de claridad. Así somos nosotros.

Además, usted no recuerda al juzgar el "Humo", que ese d'Halmar tenía 25 años. ¿Puede saberse a esta edad, que la profunda felicidad pasa a nuestro lado? ¿"Dinah-Zahir?... Ella se le parecía vagamente, pero él se parecía en todo a esa confusa imágen que cada cual lleva en el fondo y que no es otra cosa que nuestro ideal imposible", dice el "Humo".

Y bien, todas las Dinahs y todos los Zahires de entonces, no hacían sino semejarse difusamente a algo que aún no se había precisado en nuestro corazón. Esta y no otra sería mi excusa de vida y de literatura. Y la frase anterior: "como ciertos encuentros sucesivos y fortuitos nos preparan progresivamente, por así decir, a una cita y ciertos sentimientos son otros tantos tanteos y como una introducción al único que nos estaba reservado"; es más lenta de llevarse a cabo que lo que nuestra impaciencia pretende. Pero se verifica a la larga se lo confirmo, con la mano puesta en la cabeza en que viene a resumirse mi existencia y a tener una razón de ser. Relea "La lámpara en el molino" y verá, que aunque con la vista vendada he recorrido desde el comienzo el camino, yo he sabido siempre dónde podía llevarme. Es la belleza y el triunfo de mi vida y de mi obra. Sus raíces arrancaban del subsuelo, el substratum, de ciertos sentimientos; y por eso, y nada más que por eso, han llegado a florecer en esta rama ya caduca pero inmarcesible. De ahí proviene el secreto de su interés "aparte", de la alegría de revelación con que tratan de asimilarse una y otra algunos espíritus.

Usted dirá: y bien, ahora, sin escoria, sin artificio, podrá usted entregarnos, depurada, por lo menos la obra, y ya tan completa en sí, que nadie, por mucho que difiera de ella, se atreverá a tocarla... No sé, a veces temo que si mi anhelo ha hecho mi obra y mi vida, una vez consumada, aunque no consumida esta última, en la plenitud de la posesión, tal vez no sepa sino musitar en voz baja y monótona lo que clamé modulando mis gritos. El mañana, si lo hay todavía para mí, que ya puedo morir, vendrá a decírnoslo. En realidad, al hombre d'Halmar, todo ello le tiene ya sin cuidado. "Haber vivido" no es sino "vivir", en el sentido activo y actual del vocablo, realizando así el evangelio del "a cada día su aflicción"... y su gozo.

Habla usted, ya prácticamente, de la acogida que en esta Europa, que tanto repercute "allá", pueden haber tenido mis libros, y quisiera saber, si a las obras americanas se les dispensa en España una acogida distinta y poco halagadora. Por mi cuenta, también, todo ello bien poco me preocupa, ya que dejé atrás el snobismo (o provincianismo) de considerarme extranjero, aquí o en cualquier parte. Ciertos artistas, somos de cualquiera y de todas y tácitamente todos lo reconocen hasta por ese mismo vacío con que les rodean, (el trato de favor estando reservado a los propietarios bonaerenses de rotativos, ya que la cuestión colaboración argentina es la vida o muerte para los periodistas madrileños). Yo creo que, salvo camaraderías o enemistades, se me ha tratado como a un español de mi rango. Y el mejor homenaje que se puede y hasta se debe ofrecer aquí, en estos casos, es un discreto silencio.

No faltarán sin embargo comentarios, ahora que va a aparecer en Alemania la traducción del "Deusto", como no han faltado entusiasmos o comprensiones, por artículos o cartas. Voy a transcribirle párrafos de uno, sobre "La sombra del Humo en el Espejo" y de otra sobre "Pasión y muerte del cura Deusto" y, creo que esta respuesta mía, que no tiene nada de personal, puesto que no soy sino un pretexto, puede figurar entre mis crónicas, para justificar más que nunca su título de "Iniciaciones".

Publica el crítico extremeño Francisco Valdés, después de deliciosas divagaciones sobre lo que son los libros de viajes para los sedentarios:

"Antes se tendió la mirada acariciadora sobre los libros de viaje, sin hacer distinción entre ellos. Ciertamente todos poseen atractivos y encantos. Mas también es verídico que no todos encierran las mismas calidades y sugestiones. El que leímos de Augusto d'Halmar es de la "orden de poesía" preferida y estimada. Consigue aprisionar en sus páginas satinadas el sentido profundo y esotérico de aquellos países asiáticos, cansados de vivir, recostados en sus sueños y sus misterios, mientras cruza el ronco fluir sonoro de la vida nueva. No son las realidades desnudas y objetivas quienes pasan por las páginas de Augusto d'Halmar. Es el alma de las cosas trasfundida en la suya, porque se entregó por entero a ellas.

Nos engañaríamos, si intentásemos encontrar la anécdota del turista, o la somera impresión de "nuestro enviado especial", o la descripción lotiana, en el libro del escritor chileno. Nada más lejos de ello, Augusto d'Halmar— nómada del espíritu, batido por todas las brisas marinas—ha intentado embriagarse en las fuentes arcanas y esenciales del Egipto y de la India y arrancar los sortilegios que encierran las sinuosidades de sus almas, milenarias como la vida. La Esfinge y Sakia-Muni. Su elevado propósito lo ha llevado a cabal realización. Aspiramos, tras sus páginas, las esencias de esos países, en toda su pureza. Se nos aparecen velados por una tenue gasa de grisura y ritmo, como sombra del humo en el espejo. ¡Qué distante entonces de la vacua y epatante impresión del cronista viajero!

Se acopia sutilmente ese lenguaje de Augusto d'Halmar al momento vivido, porque es español del todo, limpio de las manchas vernáculas que le entorpecen, estorban y arcaizan. Lenguaje blando, sinuoso, de construcción truncada, exacto en su aparente imprecisión, puro y diáfano en su vaguedad y ahilamiento.

Viajero perdido en el "vasto mundo", Augusto d'Halmar tiene que buscar puntos de orientación y de apoyo para el suyo propio. Anotad cuales son: "La mesa de una cervecería semi subterránea de Valparaíso... Cierto square de Londres... Un jardín inculto en un terreno vago tras de Saint-Julien le Pauvre... Tal banco del bosquecillo del Retiro... Una fuente de tritones y surtidores en la Piazza Tartarugha... Un rincón en el Cementerio alto de Sirma y otro en la Mezquita del Sultán Ahmed, camino de Yyoub... Y sobre todo, en cierto pueblo, la presa arraigada de un molino y sus agrias zarzamoras".

Quien ha nacido como Augusto d'Halmar, para darse a la vida sin rumbo fijo, fatalistamente, como si trajera al nacer un estigma de ambigüedad, navegante perpetuo en la barca armada por nuestros pensamientos y nuestros ensueños, ¿a qué otras amarras ha de acudir que no le desorienten y abismen?

Yo conocí a Augusto d'Halmar el pasado verano. Una tarde en un elevado y silente cuartito madrileño, nos habló parca y recatadamente, de su obra, y con insistencia de la que alumbraba su amigo Milozs, el poeta lituano de excelsitud. Nos leyó su poema del mar, creación entrañable y predilecta. Todo era en él y en su poema sugeridora vaguedad, imagen que se escapa, sentimiento que se esfuma. No sé qué de extraño quería yo percibir en aquel hombre elevado, fino, con la mirada cegadora y el pelo de un gris mayor. No pude averiguarlo. Varias veces me acudió después su figura y su enigma. Y pensaba descifrar el misterio...

Luego de leer sus aventuras en la India, lo he comprendido todo. Era eso: su nuevo despertar a la vida, la reencarnación en su espíritu de "algo" indescifrable para nosotros los occidentales. Un algo que le perseguimos inútilmente con el pensamiento, para catalogarle en nuestra colección intelectual. Porque los pueblos orientales son cotos cerrados a nuestro pobre alcance penetrativo. Y el corazón— vehículo para hacerlo—la vida y la literatura chabacana consiguieron tornarle ciego y estéril".

Dice el novelista Héctor Picabia, 'el sordo sevillano".

La otra mañana, como quien recibe una agradable visita, llegó a mis manos su último libro.

Al fin, me dije, voy a poder escuchar durante algunas horas las palabras de un espíritu selecto con el cual no he hecho sino saludarme desde lejos, como dos barcos que se cruzan en alta mar. Abrí,
pues, su libro con
terés. También tomó
apresuramiento ¡por
fesarlo! la curiosidad
sional, aunque yo, como
be, procure con ahínco
pre hombre antes que
ambas razones
novela apenas recibida
que desde las primera
el mágico sortilegio de
posee usted, se apoderó
pleto de mí y me
sin tregua hasta la

He de declarar que
do usted con mucho la
idea que de su talento
tenía yo. Su novela me
cido sencillamente
bla y rotunda de
dura y rebosante de
conocimiento del
intuitiva en alto grado
losófica. Su lengua
mente, mi lengua de
mi Sevilla, tal cual es
de su obra, genuina y
vista de dentro-afuera
fuera-adentro. Una
y completa que, por la
dad de su contenido
a cien codos por
lo que se escribe hoy

El cura y el
creaciones inolvidables
vivos y universales que
dearse tranquilamente
engendrados por la litera
dos los tiempos. Se
rado a esa humanidad
creada por el genio,
ras burlan la triste
los seres nacidos de

Las otras figuras de
no me parecen de
y quizá por es mismo
perfecto el conjunto.

Por todo esto merece
los profesionales
tablezcan alrededor de
vacío. La conspiración del
es un signo de alta
ra quien la sufre."

Este es, pues, el
que podemos alcanzar
res: el de procurárselo
determinados lectores,
número, de los míos
cuenta, por derecho
propia confesión.

Entretanto, siga yo,
zas y contrastes;
velas, en ediciones y
que vienen a ser los
aventuras de los libros
de los casos y, a mi
mejor, las cenizas de
el humo de mi obra,
sobradamente en la
una pequeña urna de

D'H

DE INGLATERRA.—

DE LOCARNO A LONDRES

por SANTIAGO VICUÑA SUBERCASEA

La pequeña villa de Locarno aparece como la ama sonriente de la paz.—El primer ciudadano de Europa.—Nadie lo había convidado; pero fué el primero en llegar.—Una carta de amor maternal

(ESPECIAL PARA "LA NACION")

LONDRES, Enero de 1926.

Es fácil concebir que Sir Austin Chamberlain haya querido dar un carácter particularmente imponente a la ceremonia de la firma del Tratado de Locarno, desde que es el resultado de los más penosos esfuerzos después de la guerra.

En Londres se había deseado, no hace mucho, que la Gran Bretaña fuera el árbitro del mundo; pero en la inteligencia que sus responsabilidades no deberían ir más lejos que lo que exigían sus propios intereses: "Su espléndido aislamiento".

Sir Chamberlain llegó al Foreing Office poseído de ideas y de sentimientos sensiblemente diferentes a los de sus predecesores, dándose perfecta cuenta que debía garantizar en una forma u otra, la seguridad de Occidente y se inclinó, netamente, hacia una alianza defensiva entre Inglaterra, Francia y Bélgica. De allí la sugestión de las proposiciones alemanas del pasado Febrero, que al borde del Lago Mayor — la pequeña villa de Locarno que aparece como la cuna sonriente de la paz — han tenido como resultado la purificación de la atmósfera europea.

Y Locarno, como se ha dicho tanto, no es más que el comienzo de ese cimiento sobre el que se desea construír, acaso con pura imaginación, el más maravilloso de los edificios: la paz entre los hombres.

Sin duda que el pacto renano ampara con iguales garantías a todos sus signatarios; pero no es menos cierto que es a la Francia y a la Bélgica a quienes la Inglaterra da su mejor garantía contra toda nueva agresión alemana.

Nadie podría explicarse que esos dos países pudiesen ser los agresores, además que estos mismos días un alto diplomático alemán ha soltado una despreciable frase que corre de boca en boca: **"Le grande chose et que nous voulons le pais".**

De otra parte, el canciller y el ministro alemanes habrán de solicitar muchas otras ventajas, aprovechándose que la ocasión se manifiesta como para ensanchar las conversaciones de Locarno, haciendo valer las poderosas dificultades que tienen que afrontar en su país. Ellos, los señores Luther y Stresemann, han llegado a Londres acompañados de una delegación de dieciocho miembros, en tanto que los demás países se han hecho representar por un ministro y un secretario, respecttivamente.

La supresión de las recepciones y las fiestas que se habían proyectado parece favorecer las conversaciones y los cambios de ideas y, a pesar que los ministros alemanes han hecho declaraciones en el sentido de que no han venido sino que a estampar su firma en el tratado, no han de esquivarle el diente a tan suculentos manjares como una reducción de los efectivos militares aliados en la segunda y en la tercera zonas de ocupación.

Esas concesiones habrán de ser tanto más largas cuanto más grande sea la buena fe, cuanto de más lejos se columbre aquella pesadilla de la revancha.

Las posiciones que conducen a la afirmación de la solidaridad de Europa descansan en buena parte y parecen consolidarse, cada día más, en la estrecha política de colaboración franco - británica, agrandada por el consorcio de la admirable conducta de Sir Chamberlain, llamado hoy día, **el primer ciudadano de Europa** y por la destreza política sin rival de M. Briand, cuyo prestigio es, cada vez, más grande dentro y fuera de su país.

Sir Chamberlain esperaba al jefe francés en la estación, a su llegada a Londres, y una hora después comían juntos en la Embajada de Francia.

II

El sol — del que nadie se acuerda en Londres — no estaba invitado; pero fué el primero en llegar.

Un brillante sol alegraba las calles y se asomaba por las amplias ventanas del gran salón de recepciones del Ministerio, el que fué amoblado, expresamente, con una riqueza y una elegancia inusitadas.

Al fondo, sobre la muralla, un gran retrato al óleo de Jorge V en sus atavíos imperiales de la coronación. Al frente otro de igual tamaño de lord Castebreagh. En el centro de la sala una gran mesa rectangular, donde habían de sentarse los plenipotenciarios de Locarno y alrededor de aquella, otras que la circundaban como una inmensa herradura, donde tomarían lugar los miembros del gobierno y las diversas personalidades diplomáticas.

En una de las extremidades, una tribuna baja le estaba reservada a los periodistas que, en número de doscientos, estuvo ocupada desde más temprano. Otra plataforma, al frente de ésta, estaba reservada a los fotógrafos y a los operadores cinematográficos.

Cuatro focos poderosos de luz violeta iluminaban a intervalos el teatro de la histórica escena, en la que iba a procederse a firmar el primer gran pacto internacional de seguridad y de arbitraje.

Sobre las sillas y las banquetas colocadas a todo el rededor de la sala tomaron colocación los representantes de los Dominios, los Embajadores y los Ministros de las potencias.

A las 11 entraban los Embajadores de los países signatarios: Mr. de Flerian, el Barón Moncheur, Sthamer, el marqués de la Torretta acompañados de algunos de los Embajadores de Gran Bretaña en el extranjero; Lord Crewe, Lord d'Abernon—Embajador en Alemania y a quien le cabe la más honrosa parte en esta obra— Sir Gerge Graham, etc.

A las 11.5 entra, su invariable clavel blanco en el hojal de su jaquette, Sir Chamberlain, acompañado de M. Briand y de M. Stresemann. Sonreía a todos con la afabilidad del dueño de casa, y el sol, sonriendo desde afuera, parecía envolverlos en un nimbo nupcial.

De Sir Chamberlain podía decirse que parecía el novio de aquella ceremonia.

El espíritu de Locarno se había hecho real desde ese instante; se personificaba en la trinidad de este grupo que unos meses antes hubiese parecido imposible.

Después de ellos han entrado los miembros del Gobierno británico, los secretarios de los Ministerios y las esposas de los miembros de los delegados de Locarno. Entre ellas, envuelta y tocada de blancas pieles, la novia, que desde la tarde en que el Rey había de investirla de la orden de dama de la Gran Cruz del Imperio Británico, se llamara Lady Chamberlain. M. Briand la galantea antes de que tome asiento; no pierde la ocasión, así como de ofrecerle cada vez que viene a Londres, las magníficas orquídeas y jazmines del cabo de Old Bond Street y que otros Ministros suelen ofrecerle a las momias de los monumentos públicos. M. Briand se encanta con el purísimo francés de lady Chamberlain.

Una vez que todos estuvieron en sus asientos, Sir Chamberlain, en tono cadencioso, la cabeza erguida, ambas manos sobre la mesa, lo que le prestaba una inclinación al cuerpo, ligeramente travieso, alza la voz y en su correcto francés de antiguo estudiante parisiense, da una calurosa bienvenida a sus oyentes y en seguida da lectura al mensaje del Rey.

D'ordre de S. M. le roi, mon auguste maitre, je vous souhaite le bienvenue dans la ville metropole de son empire.

En seguida lamenta la ausencia de M. Mussolini y termina diciendo entre otras tantas cosas que el telégrafo les había contado, que **La Conference de Locarno, a eté l'occasion de nous reconcilier avec l'Allemagne que nous considérérons desormais, comme une amie de plus.**

Luego, inmediatamente habló Briand: "La paz hermana los sentimientos con las esperanzas". M. Scialoja manifiesta el pesar de Mussolini al no serle posible encontrarse entre vosotros en este día de la reconciliación de Europa.

M. Vanderville, con marcado sentimiento, propone: "Que el desarme de los corazones prepare el desarme de los ejércitos"; M. Benés: "Que los tratados que van a firmarse no sean observados sólo por su letra sino que, también, por su espíritu" y el Conde Skrzinski: "Que el angel tutelar que presidió el nacimiento de estos acuerdos, vele por su desarrollo". Todos ellos fueron, además, expresando, a su turno, el pesar con que participan en el duelo de la familia real.

En muy pocas palabras, Mr. Chamberlain agradece a los plenipotenciarios la parte que toman en el duelo nacional de Inglaterra y del generoso nuevo espíritu de que todos se hallan poseídos. Mr. Cecil Hurst, el experto legista del Foreing Office, desata la cinta azul del Tratado de Locarno y lo pasa a manos de Herr Luther, que lo firma primero, según el orden alfabético francés: Alemania, Bélgica, Francia, Gran Bretaña, Italia, Polonia, Tchecoeslovaquia.

M. Briand, que mientras firmaba su colega alemán, le sonreía amenazándolo pausada y maliciosamente con el dedo—algunas promesas hechas entre los limoneros del Lago Mayor—es el primero que se pone de pie y esta vez para decir muy pocas cosas, pero que impresionan a la sala:

"En face de moi se trousent les délégués allemands. Ils sont restés aussi bons allemands que je suis resté bon francais".

"Les documents que nous venions de signer doivent renover l'Europe. Il y a 15, la consecution du genie de l'Europe et je la vois allant chaque jour plus avant dans le chemin de le morale politique."

"J'ai confiance qu'un jour la science et le paix auront raison de l'ignorance et de la guerre."

Todos hablaron de nuevo y Sir Chamberlain, finalmente, levantó la sesión, proponiendo un telegrama al alcalde de Locarno: Souvenirs et remerciements.

Mientras salían, M. Briand se apersonó a sus colegas de Alemania y les hizo conocer que cuanto más le había emocionado esa mañana, había sido recibir una carta de una pobre mujer del pue-
blo inglés y que había
en su asiento, en que
desde ahora miraba
con más amor y más
desde hoy que no había
temer del hierro y el
guerra.

M. Briand les alargaba
repitiendo su última
ve them with sorme
tras ellos les respondían

Zusammen arbeit!
arbeit! Seguiremos

Togal

Contra un dolor de cabeza, dos tabletas Togal.
Una tableta tomada diariamente evita cualquier enfermedad.
Fórmula: Ac. Acético salicílico Citr. de litio, Ctr. de quinina.

La Riojana

ESTADO 64 —:— ESTADO 64

Alfombras, Linoleums, Tripes, Guardas, Jergones, Felpudos de coco; Pisos cama, Tapices, Brocatos de seda y algodón, Gobelinos, Yutos, Felpas lisas y labradas, Popelinas, Carpetas de mesa, Cretona doble ancho y un ancho: Lanzas de bronce para cortinas y novedades para señoras.

TODO A PRECIOS SIN COMPETENCIA.

BLANCO Hnos. y Cía.

NITRO-OZONA

DE LOWE Y WEISSFLOG

EL DESCUBRIMIENTO MAS IMPORTANTE Y HUMANITARIO ES EL GRAN REMEDIO UNIVERSAL Y PODEROSO ANTIDOTO NITRO-OZONA

La tuberculosis, terrible flagelo que azota a la humanidad sin hacer excepción de edades, es radicalmente curada en el plazo de ocho a nueve meses.

El público debe estar siempre prevenido contra la falsificación, y exigir la garantización de su legitimidad

Catecismo Nitro-Ozona, se remite gratis a quien lo pida.
Dirección: Correo, Casilla 832, Laboratorio, Claras 149, Santiago.
Expéndese: Droguería Daube y Boticas Principales.
Base: Nitro y Ozona (Oxígeno al estado nativo).

Señor Hacendado:

Si Ud. necesita una

ENSILADORA

compre la

"CASE"

Es la mejor Ensiladora por su gran capacidad, sólida construcción

No se atolla. Requiere poca fuerza. Sirve también como picadora. Eleva a cualquier altura

Grace & Cía. (Chile) S.

Huérfanos esquina Morandé

DE URUGUAY.—

EL NACIONALISMO Y EL ARTE POPULAR MEXICANOS

Por FERNANDO VIAL ORTUZAR

Un presidente que se precia y enorgullece de descender de indios.—El cariño por las cosas populares fruto de una cultura superior.—Charros, chinas, tehuanas y yucatecas traducen ingenuamente sus sentires.—Lupe Rivas Cacho: La artista por excelencia: bonita, graciosa, inteligente y... modesta.—Una esperanza halagadora y una iniciativa realizada con valentía y coronada por el éxito

(ESPECIAL PARA "LA NACION")

MONTEVIDEO, Enero de 1926.

"Los mexicanos se sienten orgullosos de su raza; es muy común encontrar en las altas esferas de su sociedad a personas que se glorían de ella. Recuerdo que en cierta ocasión el general Obregón entonces Presidente de la República, me manifestó que él era descendiente neto de indios y llegó a manifestarse ofendido ante mi insinuación de ver en ello una chanza y no una realidad".

Estas palabras que me tocó en suerte escuchar de labios del diputado socialista argentino Palacios, en una conferencia que dictara en ésta sobre "El aspecto Social de México actual"; estas palabras, digo, me dieron la medida de la cultura mexicana. Ningún otro dato hay que sea más demostrativo de la educación colectiva de un pueblo que el grado de comprensión que han alcanzado las altas clases de su sociedad en lo que se refiere a los aborígenes y a las costumbres de los campesinos y las clases humildes, lo que vale decir, de la "cosa nacional".

Sobre esa estimación se ha basado el poderío norteamericano y apoyados en ella, los argentinos se desarrollan en forma prodigiosa; solamente, que ambos han concentrado su nacionalismo en la parte material, en el esfuerzo práctico.

Los mexicanos, a un tiempo de alcanzar un desarrollo comercial enorme, han orientado su nacionalismo hacia el alma del pueblo, han creado el culto de la tradición popular, han cultivado sus manifestaciones y con ello han conseguido obtener un convencimiento más humano de su valer, han refinado su cultura por medio de sí mismos.

Sinceramente hablando, creo que no estoy diciendo nada nuevo con esto, ya que estas ideas se han repetido en cada ocasión en que se ha hablado de México con espíritu ecuánime; sin embargo, creo que a más de alguno de los que esto leen, le habrá pasado lo que a mí: que aleccionado por anteriores experiencias, al oír estas cosas sufrí la explicable y casi automática prevención contra las exaltaciones patrióticas. Gracias a Dios ya estoy plenamente convencido, por hechos que he visto, que Uds. verán quizá, y que relataré mientras tanto.

Ha sido una artista quien me ha convencido; digo artista en la plenitud del concepto, ya que nunca se habrá aplicado este apelativo con mayor justicia que al hacerlo yo ahora, al querer nombrar a Lupe Rivas Cacho, quien recorre el mundo al frente de una numerosa compañía, presentando revistas en las que la música está formada únicamente por aires populares mexicanos, siendo los vestidos netamente típicos de aquel país, así como las decoraciones en las que se han estilizado los motivos de ornamentación usados por ese pueblo maravilloso, artista instintivo.

Esta compañía nació de ese refinamiento del nacionalismo mexicano y del corazón de la Rivas Cacho, incomparable mujer que engendró el anhelo de dar a conocer las cosas de su patria y que lo realiza ampliamente poniendo en su trabajo el alma, y con el alma su talento de artista consumada, todo su atractivo de mujer bonita y graciosa y toda su modestia... la modestia tan difícil de encontrar entre la gente de teatro, la modestia que a ella le nace de la conciencia del propio valer y de la comprensión de su arte, todo sencillez, todo ingenuidad, sin resabios, sin complicaciones, con la suavidad de un sentimiento a flor de piel.

Todo esto explica las palabras que pronunciase el día de su reprise en esta ciudad, después de una calurosa ovación: "Nuestra temporada en Buenos Aires, dijo, ha sido magnífica, ha sido como la consagración nuestra en Sud-América; no crean por esto que volvemos con pretensiones, somos los mismos de ayer y seguimos con el mismo paso por el camino que nos hemos trazado, conservando siempre el mismo cariño por los viejos amigos".

Llenos de colorido se desarrollan los cuadros de sus revistas en los que desfilan los charros, las chinas, las tehuanas, la yucatecas, etc., todo un ejército de tipos diferentes que corresponden a cada uno de los Estados mexicanos, se alternan los aires populares con las danzas y los dicharachos del ingenio sencillo; en todo está el alma humilde del pueblo; es la fiesta del color y del espíritu, de un espíritu espontáneo sobre el cual los años no pasan porque siempre tienen nuevas modalidades.

Si en el arte debe primar ante todo la sinceridad, es necesario que los artistas se simplifiquen, que los motivos de sus obras sean sencillos, para que puedan ser plenamente espontáneos; pero para ello es menester ante todo comprender y penetrarse de la diafanidad transparente de la naturaleza y de lo instintivo. Ahí está el gran mérito de las obras populares, producir emociones con elementos rudimentarios, y ahí está la gran dificultad del artista que quiere interpretarlas. No he vacilado, pues, para calificar a Lupe Rivas Cacho de incomparable, puesto que ella se adaptó a todo eso, se penetró del "sabor de la tierruca" y lo dió a gustar a los públicos de España y de media América que lo han saboreado con fruición y han sabido comprender el valor de su obra y aplaudirla como se merece.

No ha mucho, ella me decía que es probable que haga una temporada en Chile en el mes de Abril próximo; esta halagadora esperanza me ha movido a escribir este artículo y lo he hecho con el anhelo íntimo y ferviente de que la visita de Lupe Rivas Cacho le sea provechosa a nuestro público y a nuestros autores y actores, que ojalá imitaran su ejemplo con la misma valentía, la misma gracia, la misma finura y con el mismo talento y modestia con que lo hace Lupe.

F. V. O.

ARMANDO CAMEJO
Primer actor de carácter

LUPE RIVAS CACHO

ALFONSO IGLESIAS
Primer actor

MUEBLES

DE COMEDOR, DORMITORIO ESCRITORIO

A precios sumamente bajos con grandes facilidades en el pago, vende

LA SAN ANTONIO

Moneda 952

FRENTE CASA MUZARD

ALAMO

2 x 10 — 1½ x 9
VIGAS, VIGUETAS ofrece la
BARRACA

"LA REPUBLICA"

DOMEYKO 2354. — TELEFONO
182 (PARQUE)

FABRICACION

DE PUERTAS, VENTANAS, GALERIAS DE TODAS CLASES

HACE Y TIENE LISTAS PARA ENTREGA INMEDIATA

BARRACA Y FABRICA DE MADERAS

"LA REPUBLICA"

Domeyko N.o 2354

TELEFONO N.o 182 (PARQUE)

ARTURO ALESSANDRI

ABOGADO

Abrirá su estudio el 1.o de Marzo próximo en

DELICIAS 1164

9-Feb.

¡OH MARGARITA!

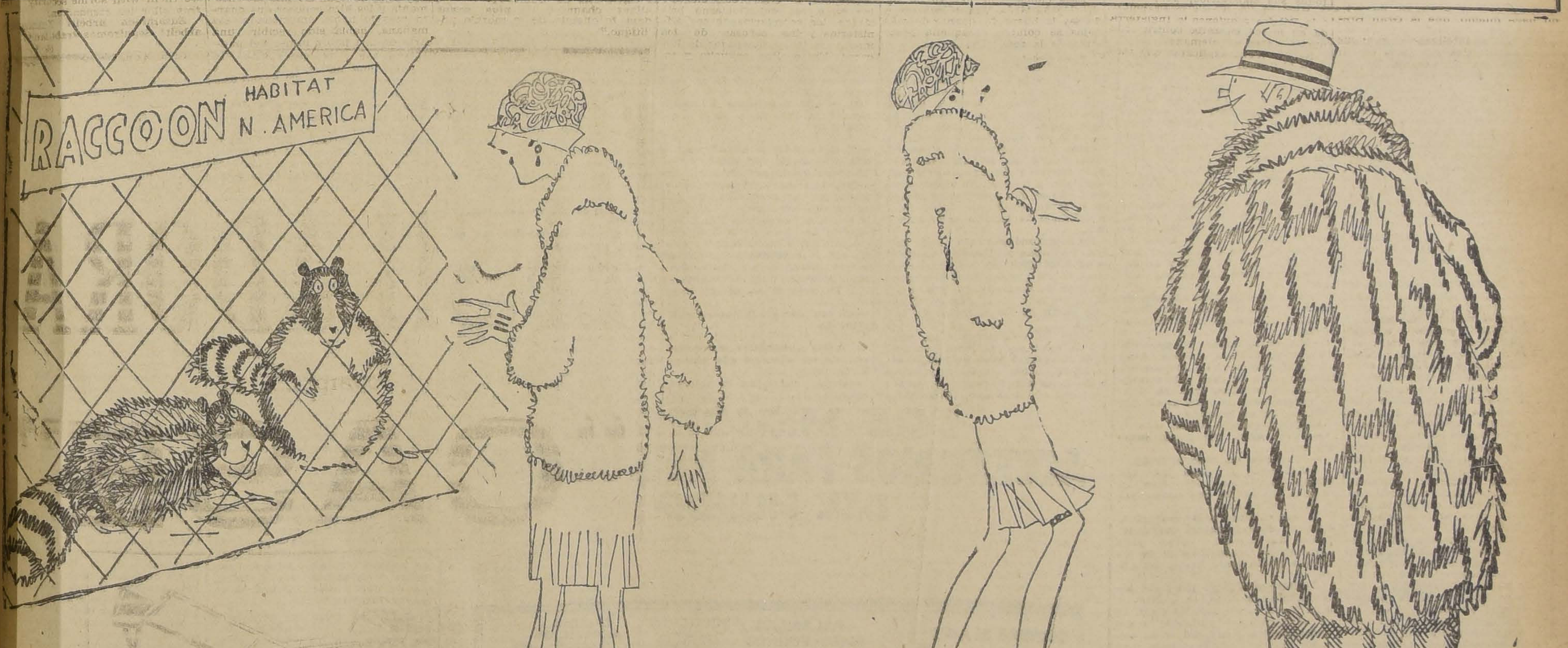

MARGARITA SE HA IDO MUY DE MAÑANA AL ZOO PARA CONTEMPLAR LAS ARDILLAS Y LOS CONEJOS DE LA INDIA Y QUEDA MARAVILLADA, PERO SU SORPRESA NO TIENE LIMITES CUANDO ENCUENTRA EN LA CALLE A UNO DE DE SUS POLOLOS ADORNADO CON LA PIEL DE LOS POBRES ANIMALITOS. MARGARITA NO SABIA QUE LA CALLE ES EL MAS VARIADO DE TODOS LOS ZOOS.

Para las Canas

No use otra cosa, que no sea el Específico Benguria que sólo se vende en Moneda 875.

Se atiende de 9 A. M. a 7 P. M. Casilla 2426. Teléfono 882. Santiago.

NO.

SACOS VACIOS

OFREZCO SACOS DE TODAS CLASES, ESPECIALMENTE

TRIGUEROS DE UN USO, TIPO 80 KILOS

El precio tan subido del saco nuevo impone la conveniencia evidente de consultar mis precios

JOSE MUGGLI —::— SANTIAGO

BODEGA: CALLE EXPOSICION 250 — CASILLA 345

OFRECEMOS DOS AUTOCARRILES

trocha ferrocarriles del Estado, fácilmente adaptables a otra trocha, uno sin uso, carrocería metálica, otro poco uso, carrocería de madera.

Tratar: AGUSTINAS 1269.

NO.

LA CITA

Cuento por H. W. LOGGETT

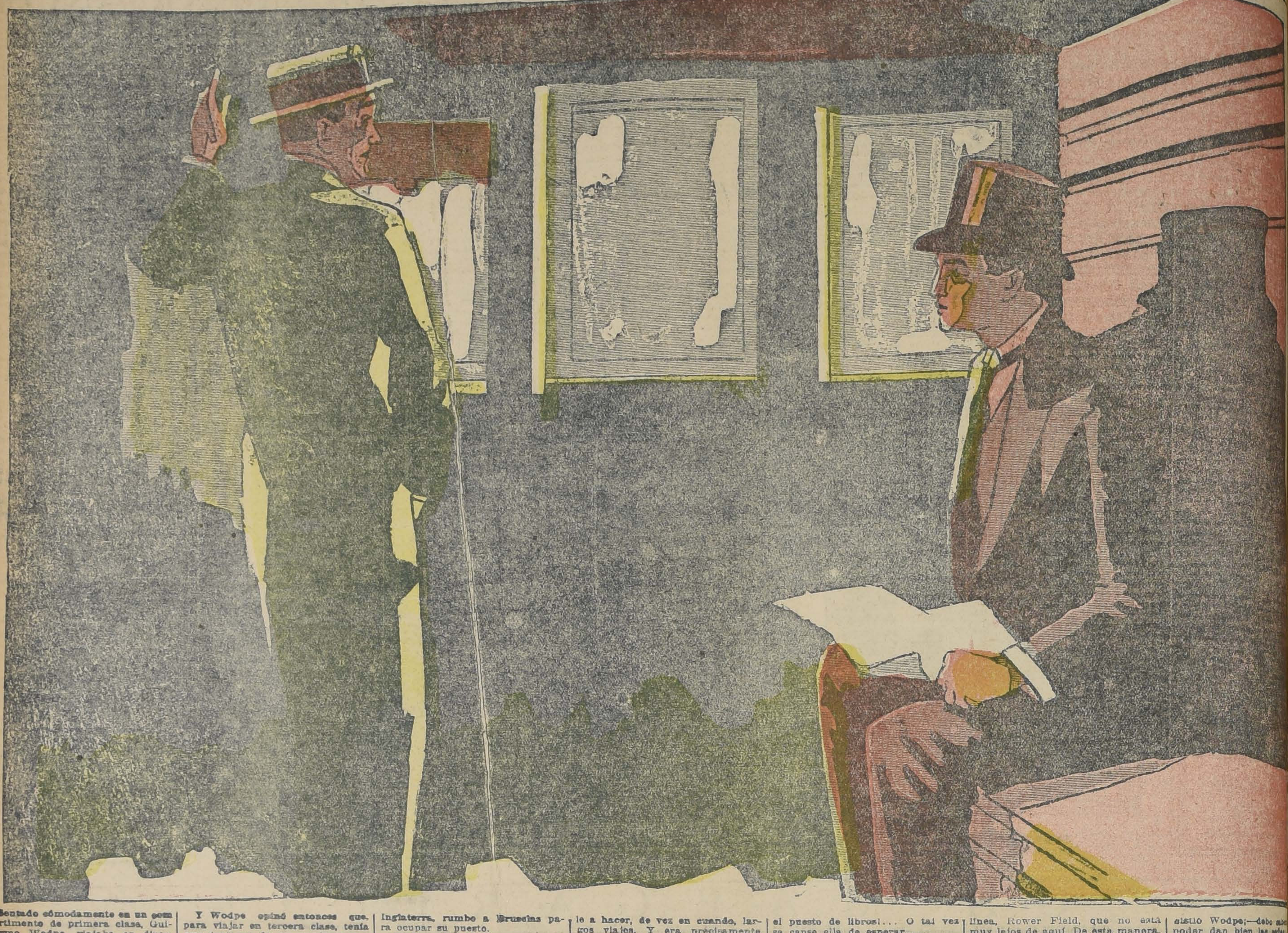

Sentado cómodamente en un compartimento de primera clase, Guillermo Wodpe, viajaba en dirección a Woldington, en el tren de las 17.47.

Desde las diez de la mañana hasta las cinco y media de la tarde, Wodpe era un hombre serio y reservado al extremo, excepción hecha de la hora de almuerzo, durante el cual parecía "descansar de su continente severo.

Hacía mucho tiempo que, con su constancia de hombre activo y ordenado, había adoptado esta actitud, a la par de un traje de mañana, un sombrero de copa y una gran cartera de cuero, de color marrón, en la cual llevaba muchos apuntes, una libreta de cheques y documentos de importancia.

Aquella tarde, en el asiento opuesto al suyo, junto a la ventanilla, viajaba una joven de aspecto distinguido.

Guillermo Wodpe la observaba disimuladamente. Desde hacía más de seis meses, tomaban el mismo tren; pero nunca se habían hablado. Por eso, aquella tarde, al cruzarse sus miradas, Guillermo creyó oportuno hacer algún comentario acerca del tiempo, y tímidamente, murmuró:

—¡Qué tarde tan espléndida!

La joven pareció no prestar mayor atención a la frase, y no se dignó siquiera asentir a la opinión de su compañero de viaje.

Wodpe sintióse irritado y confuso. Y, para disimular su turbación, levantó el diario a la altura de la cara, fingiendo, durante varios minutos, hallarse abstraído por la lectura de un crimen espeluznante, cuya crónica ocupaba toda una página.

Pero su imaginación estaba lejos del relato policial. La forma despectiva en que su compañera de viaje había acogido su tentativa de trabar conversación, le hizo pensar que ya había pasado de la edad "romántica", y que sería difícil que alguna joven acogiera favorablemente sus insinuaciones más o menos veladas. A decir verdad, él no había sentido nunca gran inclinación por el amor después de lo que había ocurrido nueve años atrás, en una época en que...

El tren se detuvo en una estación, la única parada en todo el trayecto. Y los pensamientos de Wodpe también quedaron en suspenso. Los demás viajeros del coche se dispusieron a bajar, y, como le sucedía generalmente, Guillermo comprendió que el resto del trayecto, hasta Woldington lo haría solo.

De pronto, cuando el tren ya iba a reanudar su marcha, se abrió la portezuela del vagón y, como una flecha hizo irrupción un hombre joven, que daba muestras de una gran excitación y respiraba con dificultad. El nuevo compañero de viaje se sentó en el asiento de enfrente del que ocupaba Guillermo Wodpe. Debía tener unos veinticuatro años, todo lo más. Era un joven alto, elegante y de facciones aniñadas y simpáticas.

"Seguramente un empleado de Banco — pensó Wodpe. — o tal vez un estudiante adinerado..."

Pero, en ese preciso instante, un comentario hecho en alta voz por el recién llegado le hizo cambiar de parecer.

—¡Caramba!... ¡Sin querer, me he metido en un coche de primera, con boleto de tercera!..

Y Wodpe opinó entonces que, para viajar en tercera clase, tenía que tratarse de un modesto empleado de oficina.

—¡No se preocupe! — le dijo.— Como este tren sigue sin interrupción hasta Woldington, no le molestará el revisor hasta el final del trayecto.

—¿Cómo?... ¿Este tren va a Woldington?... ¿Pero no es el directo a Londres? — preguntó con gestos de alarma, el joven viajero; y, sin aguardar respuesta, comenzó a insultarse a sí mismo: — ¡Estúpido! ¡Soy un aturdido!... ¡Vaya una torpeza!...

Y volviéndose hacia Wodpe, añadió:

—No me queda más remedio que tocar el timbre de alarma, aunque deba pagar las cinco libras de multa... Estoy citado en Londres para un asunto muy importante... y a las siete y media, me esperan unos amigos para cenar...

Y, acto seguido, hizo ademán de tocar el timbre, Guillermo Wodpe trató de disuadirlo de su propósito:

—Yo, en su lugar, no procedería así, pues quizá sufriría usted un mayor retraso. Lo arrestarán, tratarán de averiguar y le conducirán a la próxima estación, donde seguramente tendría usted que pasar la noche detenido.

El joven pareció dudar.

—¿Cree usted que puedo suceder eso?

—Recuerdo un caso análogo...

—Entonces... quizá me sea posible arrojarme del tren en marcha, antes de que cruce por la primera estación...

Y, acercándose a la ventanilla, examinó detenidamente los terraplenes del camino, como para apreciar las probabilidades de éxito que podía tener en su tentativa.

Guillermo Wodpe, juzgando demasiado atolondrado e irreflexivo a su joven compañero de viaje, dejó de prestarle atención; y sus pensamientos recayeron en el episodio amatorio de que fuera protagonista nueve años atrás y cuyo recuerdo embargaba precisamente su mente cuando había hecho irrupción en el vagón aquel modesto empleado... o lo que fuera.

Nueve años atrás, Guillermo Wodpe estaba enamorado de Julia Ferris, una joven que habitaba una casita modesta, cerca de la suya, en Woldington. Julia era huérfana y, por aquel entonces, vivía en compañía de una anciana tía, que le hacía las veces de madre.

Solían encontrarse en el club local o en los paseos, y algunas veces hasta la acompañó a la puerta de su casa; pero no pasaba de eso, pues Wodpe era tímido por naturaleza y, además, sabía que sus padres no eran partidarios de su alianza con la señorita Ferris, debido a su pobreza.

Sin embargo, después de una lucha denodada consigo mismo y con el temor a la ira paterna, un día Guillermo se decidió a hablar y a ofrecer a Julia Ferris su corazón y su vida.

Una semana antes, Julia, que era hija de franceses y hablaba correctamente el idioma de Hugo, había aceptado el puesto de profesora de inglés en casa de una familia belga, y justamente el día en que Wodpe se proponía hablarle de su amor, ella se ausentó de Inglaterra, rumbo a Bruselas para ocupar su puesto.

El desconsolado pretendiente recordaba el día de la partida, como si en lugar de casi una década sólo hubieran transcurrido pocas semanas.

Era en Noviembre. La joven salió de Londres en compañía de su tía, su único pariente, quien la dejó en Victoria, donde la esperaba la dama belga para seguir viaje juntas al Continente. Pero por una de esas fatales circunstancias que se producen a veces en la vida, la tía de Julia, en viaje de regreso a Londres, sufrió un accidente y murió. Y como ella era la única que conocía las señas de la joven, Guillermo quedó imposibilitado de escribir a su amada...

No había vuelto a saber nada de ella. Poco tiempo después, con intervalo de tres meses, murieron también los padres de Guillermo; entonces la hermana de éste quedó al cuidado de la casa y él se hizo cargo de los negocios de su padre.

Desde los veinticinco años, que era la edad que él tenía cuando Julia se ausentó para Bélgica, hasta ahora, había estado muy ocupado, pues sus negocios se acrecentaban año tras año, obligándole a hacer, de vez en cuando, largos viajes. Y era precisamente durante estos viajes cuando se acordaba de su amor perdido..

¡Si no la hubiese dejado marchar!... ¡Si hubiese logrado vencer antes su timidez!...

Una pregunta hecha por su compañero de viaje, lo distrajo de sus meditaciones.

—¿Cuándo llegaremos a Woldington?... ¡Ah, sí, a las seis y media!...

—Y sus amigos le estarán esperando...—añadió Guillermo.

El joven quedó pensativo.

—No son amigos precisamente—dijo por fin, con acento de infinito desconsuelo.—Es una... amiga, una señorita. Nos hemos citado en el puesto de libros de la estación de Piccadilly, y no es cosa de dejarla allí durante una hora o más que tardaré en llegar... No es correcto. Además, pueden molestarla... La verdad: no sé qué hacer...

—Sí; es desagradable—asintió Guillermo.

El jovial y simpático rostro del joven viajero adquirió una expresión de pesar.

—¡Quién sabe si no la obligan a retirarse de allí, porque cierran el puesto de libros!... O tal vez se canse ella de esperar...

Y volvió a mirar los terraplenes, a través de la ventanilla...

—Puede ser que espere, pensando que, muchas veces, las circunstancias...

—¡Ahí está lo peor!—respondió el joven con vivacidad.— ¡Las circunstancias!... ¡Si no fuera por eso! En otra ocasión no me habría importado, o, mejor dicho, me habría importado menos... ¡Pero hoy! ¡Esta noche!... ¡Es como para enloquecer!...

—Serénese, amigo mío, y hablemos—dijo Wodpe, que empezaba a compadecerse de la desesperación de su compañero de viaje.— Veamos si es posible encontrar un remedio...

Y, después de meditar un momento, prosiguió:

—Cinco minutos antes de la llegada de este tren a Woldington, sale otro de Woldington para Londres. Como usted dice que se atreve a bajar en marcha, tal vez pueda saltar, cuando pasemos por la próxima estación; aunque el tren no se detiene en ella, siempre reduce la velocidad... Y luego, a campo traviesa, llegaría usted a tiempo para alcanzar el tren de vuelta, en una estación de la otra línea, Rower Field, que no está muy lejos de aquí. De esta manera, su retraso en llegar a la estación de Picadilly sería insignificante.

—¡Gracias, gracias! ¡Muy buena su idea! Se lo agradezco muchísimo, señor... Y, desde luego, le anticipo que no se trata de una aventura cualquiera. El hecho es... —y, un poco ruborizado, miró a Wodpe.—Se trata de una joven con la cual voy a casarme mañana, a primera hora... Como su padre se niega a autorizar nuestro matrimonio, ella se escapará esta tarde de su casa y deberemos reunirnos en el puesto de libros de la estación de Piccadilly.

Guillermo Wodpe quedó pensativo; sus facciones adquirieron bruscamente una expresión severa. No le parecía bien aquella escapatoria, a pesar de la edad "romántica" de los novios... Y el joven debió adivinar su desagrado, pues se apresuró a dar mayores explicaciones.

—Habíamos decidido que yo la llevaría a casa de una hermana casada, donde pasaría la noche, y que mañana, a primera hora, nos casaríamos. Pero lo peor de todo es que mi novia no es una joven que pueda pasar inadvertida. Como es bonita y tiene linda figura, temo que la molesten viéndola tanto tiempo estacionada en Piccadilly. ¡Usted sabe lo que es Londres..., lo que es la vida!... Y ella no es una joven vulgar; se trata de una señorita elegante y de buena familia...

—Distinguida...

—Eso es: distinguida.

Involuntariamente, Wodpe volvió a acordarse de Julia. También ella era distinguida, y él se sentía orgulloso cuando la acompañaba.

—¡Y es tan buena!—prosiguió el joven fogosamente.—Yo no valgo nada a su lado. Además, soy pobre y los padres de ella disfrutan de buena posición. Ese es el mayor inconveniente...

Guillermo cruzó las piernas y dejó el diario sobre el asiento. Había tenido una inspiración; pero, como no era persona que se dejase llevar del primer impulso, recapacitó algunos instantes.

—Seguramente—dijo, por fin,— esa señorita de quien usted habla, al ver que transcurre la hora sin que usted llegue, tratará de entretenerse en algo mientras le espera...

—Tal vez. Pero también es probable que, al ver que no llego, quiera regresar a su casa, creyendo que me he arrepentido. Y entonces, una vez allí, no me perdonaría mi falta... ¿Comprende usted mi desesperación? Ella había dicho en su casa que iba a pasar la noche con una amiga suya, pero esta amiga no sabe nada de ésto...

—¿Y cree usted que le será fácil saltar del tren en marcha y poner en práctica el proyecto que le he expuesto?

—¡Desde luego! ¡Aunque vaya a toda velocidad! Pero, verdaderamente, no comprendo por qué...

—Entonces — le interrumpió Wodpe,—cuando yo llegue a Woldington hablaré por teléfono con el maitre d'hotel de la estación Piccadilly y le diré que busque a su novia y que le informe de lo ocurrido... ¿Qué le parece la idea?

El joven quedó tan sorprendido, que no pudo articular palabra. En un momento, casi simultáneamente, su rostro expresó sorpresa, admiración, extrañeza, satisfacción, alivio, agradecimiento..

—Dígame cómo ya vestida—insistió Wodpe;—debo sab
poder dan bien las se
nadamente, conozco al
d'hotel y él se encargará
cho gusto de cumplir lo
le ordene.

Otra vez, por pocos
el joven titubeó antes de
tar; pero, por fin, dijo:

—Creo que llevará el
con que se casará maña
tailleur gris, zapatos gris
muza, medias del mismo
un gorrito de fieltro verde
me dijo que se vestiría...
creo que haya cambiado
pósito, pues ella sabe que
dumentaria es de mi agrado

Guillermo consultó su
ver si ya no era demasiado
para intentar la arriesgada
sa. El joven adivinó su
to y preguntó, intranquilo

—¿Dónde estamos?

—En eso pensaba. Ahora
momento—y miró a su

—¿Esta usted resuelto? De
vertirle que hay un cartel
a la vía, que indica una
de siete kilómetros por
pasar por esa estación.
puede realizar el salto,
con decisión.

—Tenga confianza en sí
sabe cuánto le agradezco
dadosa acción. Espero que

—Será mejor que salte
otra puerta—observó W
Por este lado, el guarda
las portezuelas, pues da
dén y viajamos en un
¡Ahora es el momento!

Guillermo Wodpe abrió l
tezuela y se hizo a un la
dejar pasar al joven. Este
estribo tranquilamente y,
ma facilidad, cerró el mis
puerta, mientras Wodpe se
ba a la ventanilla para
el nombre de la joven
había de buscar. Pero tuv
rrar los ojos, por el al
dable. Por varios segundos
atrevió a mirar a la vía
volviendo la cabeza hacia
percibió al joven, caído de
y las manos apoyadas en el
que trataba de incorporarse
preciso instante en que
adquiría mayor velocidad.

Wodpe suspiró de satisf
sentó y se enjugó la frente
sa, con el pañuelo.

Al llegar a Woldington
la estación y se dirigió a
de espera, para hablar por
fono. Puso la cartera en
y pidió comunicacin con
mero que le era bien
Era el hotel de Piccadilly
donde había tenido que
alguna que otra vez, con
la salida de algún teatro
podía alcanzar el último
ra Woldington.

En dicho hotel había un
cito reservado, que Guill
bía ocupado años atrás
que tenía alguna aventura
Llamó al aparato a Sa
maître d'hotel. Le dió
datos necesarios, y agregó

—¡Escuche, Saunders!...
jóvenes son... como
mos.... mis protegidos.
sean bien atendidos, ya
puedo hacerlo personalm
Ofrézcales una cena, por
ta; pero una cena de pri
den. Por ejemplo..., para
zar, ostras con Chateau
nes... Luego... En fin
mená a juicio de usted;
cho, a juicio de ellos.
Séntase orgulloso. Era un

LOS MEJORES ACCESORIOS PARA NEUMATICOS DEL MUNDO

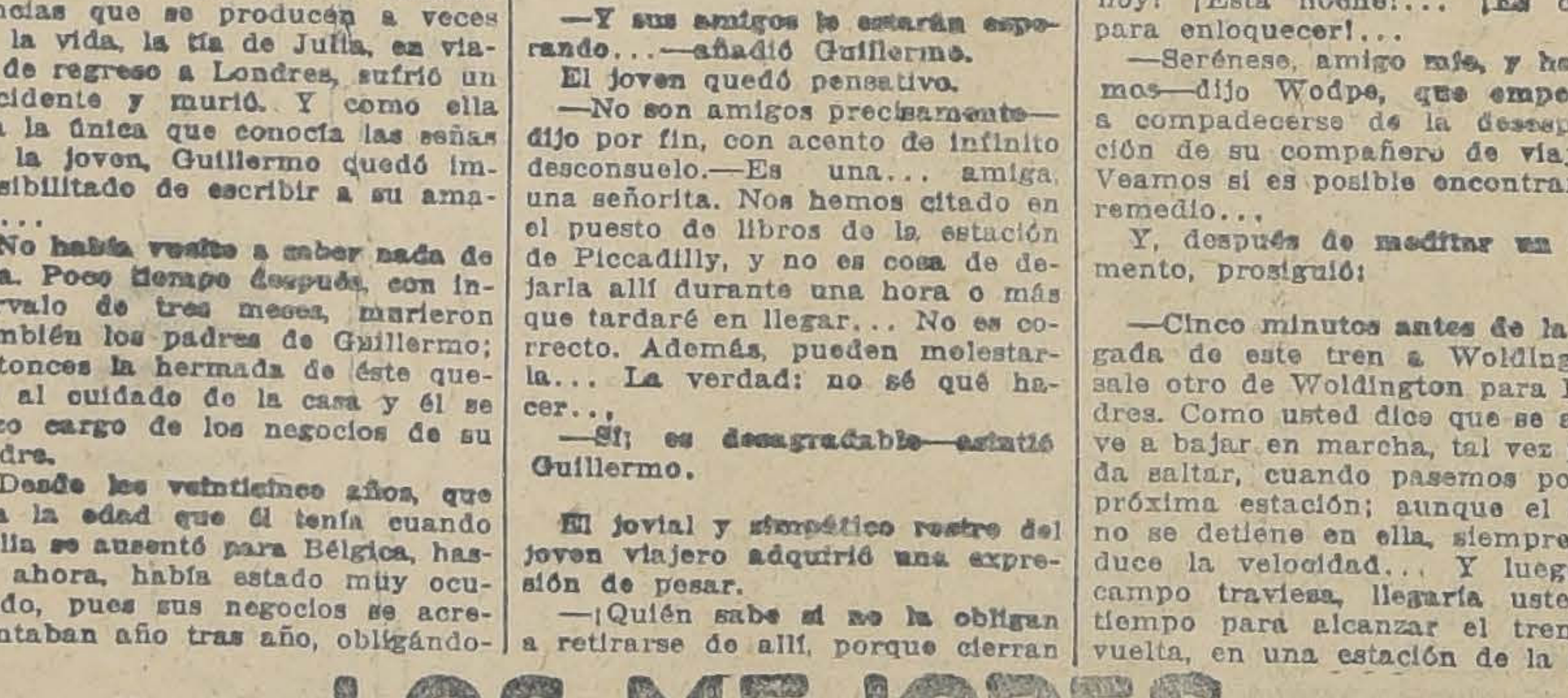

En Venta donde
GIBBS & Cía.
Catedral 1037
SANTIAGO

DUNLOP
RUBBER COMPANY, LIMITED.
BIRMINGHAM.

SEÑORITA BERTA TRINCADO DEL VILLAR REYES, CUYO MATRIMONIO CON EL SEÑOR JUAN MIQUEL FLEISCHMAN SE EFECTUO AYER A LAS 11.30 A. M. EN LA CAPILLA DE SAN PEDRO

FALLECIMIENTO.— El 15 del presente falleció en La Unión el acaudalado vecino señor Germán Duhalde. Dedicado a la agricultura, la región austral debe al señor Duhalde incalculables beneficios.

El fallecimiento del señor Duhalde enluta también a conocidas familias de esta capital.

RESIDENCIAS. — El señor Ernesto White Pérez y señora Laura Vial de White, han fijado su residencia en Moneda 3023.

—El señor Guillermo Munita Portales y familia han fijado su residencia en Miraflores N.o 457.

EN LA DIPLOMACIA.— En la combinación transandina de ayer ha partido a Europa el Adicto Naval de Chile en Italia, capitán de corbeta señor Guillermo Troncoso Palacios y familia.

BAUTIZOS. — Ha sido bautizada María Isabel Undurraga Montt, hija del señor Alberto Undurraga Laso y de la señora Rosa Montt de Undurraga.

Fueron padrinos el señor Julio Nieto Espínola y la señora Isabel Varas de Nieto.

—**Ayer fué bautizado en la Parroquia del Sagrado Corazón**, Mario Marcial, hijo de don Moisés Mesa y de la señora Orocia F. de Mesa. Fueron Padrinos don Marcial Barrera T. y la señorita Emma Barrera E.

—**El Domingo fué bautizada** en la Parroquia de la Santísima Trinidad, Anita Gilda de Lourdes, hijita del señor Baltasar Bustamante y de la señora Adela González de Bustamante. Fueron sus padrinos el señor Bertín Bustamante y la señorita Ismenia González C.

LA MANIFESTACION EN HONOR DE DON JORGE ZAMUDIO.—

Ayer a mediodía tuvo lugar en el Dancing Park del Parque Cousiño el gran almuerzo que don Arturo Calvo Mackenna ofrecía al señor Jorge Zamudio, con motivo de haber sido elegido miembro de la Junta de Vecinos.

Esta simpática manifestación que fué todo un éxito, congregó un selecto número de relaciones del señor Zamudio, a quien se hizo objeto de cariñosas manifestaciones de simpatías.

Entre los asistentes anotamos la presencia de los señores:

Alberto Vial, Ricardo Lyon, Ricardo Searle, Guillermo Edwards, Luis Rozas, Julio Subercaseaux, Alberto Hurtado, Roberto Sánchez, Jorge Zamudio, Felipe Sullivan, Adolfo Hirt, Carlos de Landa, Roberto Valdés, Fernando León, Miguel Cerda, Gregorio Ramírez, Ricardo Canales, Carlos Izquierdo, Víctor Vidaurre, Jorge Calvo, M., Luis Calvo M., Fernando Altamirano, Jorge Besa, Luis Montero, Alvaro Blanco, Federico Askan, Alfredo Leiton, Camilo Edwards, Alfredo Rengifo, Eduardo Moreno, Bernardo Zegers, Alvaro de la Cruz, Enrique Urzúa, Guillermo Videla, Hernán Calvo M., Luis Phillips, Fernando Mardones, Dr. Corbalán Melgarejo, Julio Sommerville, Enrique Guzmán, Juan Tonkin, Luis Stuven, Modesto Merino, Fernando Lopetegui, Edmundo Montt, Gustavo Gandarillas, Alfredo Silva, M. Torres Pinto, Ricardo Lezaeta, Carlos Rivas V., Federico Rodríguez, Bartolomé Blanch, Rosendo Ríos, Arturo Pizarro, Roberto Barros, Carlos Vergara, Alberto Labarca, Agustín Boza, Carlos Muñoz, Enrique Gaete, Onofre Garcés, Ricardo Herrera L., Jorge Balmaceda, comandante Otero, Manuel Larraín B., Pedro Vidal, L. Huneeus Lavín, Guillermo Bate, Horacio Jaramillo, Armando León, Juan Caillaux, Carlos Ossandón, coronel Otero.

LA FIESTA SOCIAL DE MAÑANA EN EL TEATRO MUNICIPAL.—

Un brillante éxito artístico y social promete alcanzar la velada que se efectuará mañana Lunes, a las 9.30, en el Teatro Municipal, en conmemoración del Centenario de la Independencia de Chiloé.

La presencia de S. E. el Presidente de la República, don Emiliano Figueroa, la totalidad del Cuerpo Diplomático residente, que ha sido especialmente invitado para esta fiesta y distinguidas familias de nuestro mundo social, le dará una nota de distinción y gran concurrencia, comparable sólo con los grandes días de la temporada oficial.

El programa que se desarrollará en esta fiesta es el siguiente:

I PARTE

Canción Nacional, por la orquesta, dirigida por el maestro Dante Betteo.

Discurso del Intendente Municipal, don Luis Phillips, presidente de la comisión de festejos, quien hará entrega de dos medallas de oro: una a S. E. el Presidente de la República, don Emiliano Figueroa; y otra dedicada a S. M. el Rey de España, Alfonso XIII, al representante de ese país ante nuestro Gobierno, Excmo. señor don Bernardo Almeyda.

Alocución del Excmo. señor don Bernardo Almeyda, Ministro de España.

Marcha Real Española, ejecutada por la orquesta.

Discurso del general don Indalicio Téllez.

Discurso de don Antonio Bórquez Solar, en representación de la provincia de Chiloé.

II PARTE

Sinfonía por la orquesta, dirigida por el maestro Betteo.

Discurso de don Eulogio Duarte.

Definición del campeonato nacional de esgrima y sable.

III PARTE

Sinfonía por la orquesta, dirigida por el maestro Dante Betteo.

Oda ercillesca a Chiloé, composición premiada en el concurso literario y recitada por su autor, don Antonio Bórquez Solar.

Mefistófeles. — Giunto sul passo estremo, por el señor Ricardo de la Vega A.

Manon. — Puccini. — In quelle trine morbide, por la señora Agustina Cubillos P. de Duhart.

Strauss.—Voce di primavera, por la señorita Clarisa Borgoño R.

Wally. — Ebben de andró lontana, por la señorita Mercedes Godoy.

Andre Chenier. — Un di nel l'azzurro spazzio, por el señor Oscar Ilabaca L.

IV PARTE

Sinfonía por la orquesta, dirigida por el maestro Betteo.

Definición del campeonato nacional de esgrima y sable.

El Dolor de Cabeza se ríe de vendas y compresas, pero se rinde ante las

Cápsulas de Nervalina

A fenina y guarana.

ENFERMOS.— Se encuentra gravemente enfermo el señor don Florencio Verdugo G.

—Ha mejorado la salud de la señorita Laura Collarte A. que últimamente fué operada de peritonitis en el Pensionado de San Vicente.

—Ayer Sábado fué operada la señora Emma O'Nell de Sepúlveda. Su estado es muy satisfactorio.

MATRIMONIO PARGA AREVALO - LEBALLEUR VARGAS.—

Ayer se verificó privadamente en la casa de la novia el matrimonio del señor José Parga con la señorita Berta Leballeur Vargas. Sirvieron de padrinos por parte de la novia el señor Enrique Leballeur y la señora Zulema Vargas de Leballeur y por parte del novio el señor Crisóstomo Castro G., y la señora Teresa Varela de Castro. Testigos en la ceremonia civil el mayor don Luis A. Varela y don Ramón López por parte del novio, don Raúl Montauban y don Alfonso Parga por parte de la novia.

LA CITA

CONCLUSION

na acción, y seguramente su hermana pensaría lo mismo, cuando él le contara la aventura...

—¡Otra cosa Saunders!... Será mejor que haga servir la cena en el saloncito reservado del primer piso. Ponga algunas flores en el centro de la mesa. Y, en lugar de Chateau Loudennes, tal vez resulte más apropiado una botella de champaña..

Pero no pudo seguir. Habían transcurrido los tres minutos reglamentarios y la comunicación había sido cortada. ¡Qué fastidio! Tenía que dar todavía alguna explicación, sobre la cuestión propinas..., y, principalmente, no quería que Saunders diese su nombre...

Por tercera vez, esa noche, Guillermo Wodpe tuvo una inspiración. ¿Por qué no ir a presenciar la alegre fiesta? Al fin y al cabo, era el organizador y no tenía nada de extraño que le agradase ver si eran bien atendidos. Además, quién sabe si su presencia no evitaría en los jóvenes un mal pensamiento...

Y, sin pensarlo más, aprovechó el primer tren que salía de Woldington. Llegó a Piccadilly Station. Y, rápidamente, atravesó el andén y entró en el hotel.

—¿Dónde está Saunders?—dijo a un camarero, quiero hablar con él.

Quedó aguardando en el hall. Pocos instantes después, apareció el maitre d'hotel, que le saludó casi confidencialmente.

—Buenas noches, señor Wodpe.

—Buenas noches, Saunders. ¿Cómo va el asunto?.

—Bien, señor.

—¿Ha habido alguna dificultad?... No pudimos seguir hablando porque cortaron la comunicación, pero quería advertirle varias cosas. No acepte propinas. Yo me encargaré de todo. Y, además, si aún es tiempo, prefiero que no se mencione mi nombre, porque la verdad...

Saunders le interrumpió:

—Lo siento, señor. Pero esa señorita no quiso hacerme caso hasta que no pronuncié el nombre de usted.

—¿De veras?...—exclamó Wodpe, sorprendido.

—Sí, señor. Cuando le dije: "De parte del señor Wodpe", cambió de expresión y me preguntó con mucho interés: "¿El señor Guillermo Wodpe?"; y, al responderle yo afirmativamente, me acompañó resueltamente al saloncito reservado. Me dijo que no sabía de qué se trataba, pero que bastaba que fuera por indicación de usted para que todo marchase bien.

El protector no salía de su asombro, pero no quiso demostrarlo en presencia de Saunders. Seguramente, aquella joven conocería su nombre por la razón social "Guillermo Wodpe y Knight".

—¿Y el joven?—indagó, truncando sus meditaciones.

—Todavía no ha llegado. La señorita está arriba sola, aguardándole. El saloncito ya está preparado en la forma que usted ordenó.

—¿Cómo? ¿Está esperando todavía?... ¿Y ha estado sola todo este tiempo?... ¡Es imposible!... ¡Bueno, vamos a ver! Creo conveniente ir a entrevistarme con esa señorita...

Saunders se hizo a un lado, dejándole paso. Pero, cerca de la puerta, Wodpe se detuvo y volvió a interrogar al maitre d'hotel:

—¿No estará usted equivocado, Saunders? La descripción que le hice por teléfono era algo confusa. Temo un malentendido...

Saunders quedó pensativo un instante, y respondió:

—Sombrerito verde, tailleur gris, medias y zapatos del mismo color, figura elegante... ¡Si no me equivoco, fué eso lo que usted me dijo, señor Wodpe.

—En efecto; debe ser ella —asintió Guillermo. — ¡A propósito! ¿Ha observado usted la edad? Ha de ser una joven de diez y ocho años, poco más o menos...

Saunders movió la cabeza en señal de duda.

—No lo sé, señor. Nunca he intentado calcular la edad de nadie. Tal vez tenga los dieciocho años que usted cree..., o tal vez veintiocho...

—¡Veintiocho!... ¡No puede ser!... En fin, vamos allá. — Y añadió en voz baja: —Será mejor que usted me anuncie.

El maitre d'hotel abrió la puerta y, haciéndose a un lado, dijo:

—¡Perdón, señorita!... El señor Wodpe acaba de llegar y desea saludar a usted...

Y cerró nuevamente la puerta, cuando el recién llegado hubo traspuesto el umbral.

El saloncito donde había sido introducido, no era desconocido para Wodpe, según hemos explicado antes; pero nunca lo había visto tan bien adornado como aquella noche.

La mesa, redonda, estaba tendida para dos cubiertos, y la vajilla y la cristalería refulgían sobre el fino mantel de encaje. En el centro, había un jarrón lleno de flores, y por toda la habitación veíanse búcaros y violeteros, también floridos.

Guillermo reparó en seguida, en un sombrerito de fieltro verde, que estaba sobre una silla. Era el sombrero de la joven que estaba esperando.

Ella, sentada en un diván, se entretenía leyendo una revista y no parecía cansada por la larga espera.

El protector quedó perplejo en medio del saloncito, sin articular palabra. Por fin, sacudiendo la abulia que lo mantenía inmóvil y mudo, pudo exclamar con voz ahogada por la emoción:

—¡Julia!... ¡Julia mía!...

La joven, no menos sorprendida había dejado caer la revista sobre la alfombra, y, de un salto, estuvo a su lado. Pálida, temblorosa, se refugió en los brazos que se abrían para acogerla.

Llevaba, en efecto, un tailleur gris y medias y zapatos del mismo color. Pero Guillermo no reparó en estos detalles; miraba con pasión a su adorada novia y observaba ansiosamente sus hermosos ojos, agrandados por la sorpresa y la alegría.

—¡Amor mío! — murmuró. besándola apasionadamente.

—¿Pero, cómo has podido encontrarme?—preguntó ella, rehecha en parte de la conmoción experimentada.—¿Quién te ha dicho que había vuelto? ¡Si no hace más que doce horas que estoy en Londres!

Y miraba a Guillermo fijamente como si quisiera leer en sus ojos el medio de que se había valido para encontrarla. No podía comprenderlo.

—¿Cómo has sabido que me hallaba en la estación?

—Pues... la verdad... Pero sentémonos a comer. Mira; la mesa está preparada y nos espera. Durante la cena te lo explicaré todo.

Al llegar a los postres de la alegre y deliciosa cena, fué el momento de la explicación. Julia escuchó con mucho interés la aventura, y cuando después, Guillermo le ofreció un cigarillo, que ella aceptó riendo, ambos pensaron en el pobre joven que tan agradecido había quedado por la ayuda que pensaba recibir de Wodpe.

¿Qué habría hecho aquella otra pareja? ¿Seguiría ella aguardando en el puesto de libros de la estación?
ción?

—No puedo tolerar—dijo Julia —que ellos no sean felices, cuando nosotros les debemos en buena parte nuestra felicidad. Pero estoy convencida de que ella lo esperará. Las mujeres esperamos siempre. ¡Yo he estado esperando durante nueve años!... Y por fin te he encontrado. ¡Ya ves que he tenido confianza en ti!

Guillermo tomó las manos de su amada y se las besó apasionadamente.

—¡Amor mío! ¡Esta vez me has encontrado, y para siempre!...

—¿Es verdad?... ¡Qué feliz me siento al escuchar esta promesa, al ver cumplido mi anhelo!

Consultaron la hora y determinaron ponerse en marcha. Seguramente, la hermana de Guillermo estaría aún despierta y llegarían a Woldington a tiempo para darle una sorpresa.

Tomó la cartera de cuero que había dejado sobre una silla y se dispuso a pagar la cuenta del hotel; pero notó que se hallaba abierta, y, extrañado de este inusitado descuido, introdujo la mano para sacar la libreta de cheques. Sus dedos tropezaron con algo diferente de lo que él buscaba.

La cartera contenía recortes de papel y un diario hecho dobleces, como para aparentar los documentos que Guillermo solía llevar en ella.

Quedó desconcertado, aunque, casi en seguida, adivinó que se trataba de un robo audaz, adornado con la historia amorosa que tanto le había intrigado durante su viaje de aquella tarde a Woldington.

"¡Oh!—pensó.—¡He sido robado en mis propias narices!"

Julia, que estaba poniéndose el sombrero frente al espejo, dióse vuelta, sorprendida de las exclamaciones de su novio.

—¿Qué sucede?

—Que he sido estafado con un descaro enorme. ¡Me han robado con una facilidad asombrosa! ¡Me faltan varios títulos al portador que importan trescientas libras! ¡Además, todo lo que llevaba en la cartera, incluyendo mi libreta de cheques!... ¡Es inaudito! ¡Qué candidez la mía!...—Y se paseaba nerviosamente a lo largo del salón.—¡Tendré que dar parte a la policía!... ¡Es lo único que puedo hacer!

La joven se acercó a él, esbozando una sonrisa...

Guillermo Wodpe sintió que todo su mal humor se desvanecía inmediatamente, como por arte de encantamiento.

—¡Tienes razón!—respondió, besándola de nuevo apasionadamente.—Vales tú mucho más... Y, si encontrara de nuevo al ladrón, te juro que le daría las gracias...

H. W. L.

SEÑORITA VALENTINA PARODI PENJEAN, CUYO MATRIMONIO CON EL SEÑOR EWALDO LAWRENCE B. SERA BENDECIDO HOY PRIVADAMENTE

VIAJEROS Y VERANEANTES.— Han partido a Papudo donde pasarán la temporada de Verano las siguientes personas: Señora Elsa B. de de la Fuente, acompañada de sus hijos Marito y Elsita, señora Dolores Valdés de Magalhaes e hija señorita Laura de la Fuente Valdés, señora Rosa F. de Baud, señor Adolfo de la Fuente Valdés.

—Se encuentra en la Hacienda Rautén en Quillota don Tomás Eduardo Rodríguez y señora Leonor Larraín de Rodríguez y su hija Leonor.

—A Viña del Mar se ha dirigido don Ricardo Searle.

—Al mismo punto partió don Ricardo Larraín Bravo.

—Se encuentra en El Recreo don Joaquín Echenique y señora Margarita Sanfuentes de Echenique.

—Partió a Camarico don Manuel Zañartu Sanfuentes.

—Ha partido para Antofagasta el doctor Marco Aurelio Yávar Harbin.

—Se han dirigido a Quinteros don Otto Krefft y señora Zoila Ojeda de Krefft, y señora Zulema Krefft de Cerda y familia.

—Hoy se dirigen a Las Ventanas de Quinteros don Otto Krefft Ojeda y don Héctor de la Fuente Saavedra.

—Mañana se dirige a Quinteros (Ventanas) la señorita María de la Fuente Saavedra.

—Han partido al Sur la señora Rosa P. de Franzetti y sus hijos Eduardo y Gina.

—Ha partido a Osorno la Dra. Elvira Rosas A. acompañada de la señorita Iris Morán Rosas.

Próximamente partirá a Pichilemu el señor Frank Walker, señora Rosa Villela de Walker y familia.

—A Dichato se ha dirigido el señor José Gómez Herrera.

—Partieron a Cartagena don Fernando Aguirre Errázuriz, señora María Tupper de Aguirre y sus hijos Fernando. Isidora e Ignacia.

—Se ha dirigido a Valparaíso la señora Graciela Ovalle de Vial.

EN LA LEGACION DEL JAPON. El Ministro del Japón y la señora de Sakenobe ofrecieron anoche una comida en la Legacion en honor del señor capitán de fragata, don Jorge E. Fernández, que se dirigirá muy en breve para el Japón para asumir su cargo de Agregado Naval a la Legación de Chile en Tokio, asistiendo además a dicha comida algunas de sus relaciones.

CLUB DE SEÑORAS.— La Tienda del Trabajo.— La Dirección de esta tienda avisa que debiendo cerrarse el 15 de Febrero con el fin de preparar la hermosa exposición de objetos para invierno, y que ella prepara, estos últimos días tendrá a la vista lindas chompas tejidas, que son útiles para las playas, hermosa ropita de niños y guaguas, además obras de mano en bordados y cañamazo a medio confeccionar con sus sedas y útiles de gran gusto.

El 1.o de Marzo volverá a abrir sus puertas esta importante tienda, que tan gran acogida ha tenido en nuestra sociedad, quien reconoce el humanitario fin que ella persigue, y la ayuda, cooperando al éxito del trabajo femenino.

"EVENING APERITIF".— Mañana Lunes inaugura el Salón de Té de Gath y Chaves, el "evening aperitif" que consiste en ofrecer durante los meses de verano a su distinguida clientela un servicio extra y especial de 6 a 7 de la tarde. Para el mayor éxito de estas reuniones sociales, un espléndido conjunto orquestal tendrá a su cargo la ejecución de los últimos bailes y composiciones, presentando novedades diariamente.

Este servicio, a usanza de otros países, está llamado a tener un simpático éxito en nuestra sociedad, que siempre ha recibido con agrado las innovaciones del "Tea-Room". Además contará con un servicio especial, iniciándose la venta del "Sunset Cocktail", bebida por demás agradable y muy adecuada para la hora que precede a las comidas.

Nuestro mundo social tendrá en este rincón agradable de una capital un nuevo "rendez-vous" a una hora por demás pesada en nuestro ambiente. Este nuevo servicio también congregará a toda nuestra sociedad.

COMIDA EN PARIS.— En "Le Gaulois" de París de fecha 6 de Diciembre último, encontramos la siguiente nota social:

Hier, á l'Association Paris-Amérique-Latine, M. Félix de Ossa Vicuña a offert un diner aug membres de la colonie chilienne a Paris, dont voici les noms:

M. et Mme. José Eyzaguirre, le marquis e la marquise de Nagliatti Braghini, M. et Mme: Raúl del Carril le secretaire de la legation du Chili et Mme. Carlos Morla Lynch, M. et Mme. Horacio Fabres, M. et Mme. Carlos de Castro Ortúzar, M. et Mme Pastor Obligado, Mme de Bombal, l'ancien ministre du Chili, M. F. Freire, le marquis de Montagliari, M. A. Alfaro, M. C. Vicuña, M. Carlos Cruz, M. M. C. Larraín, M. H. Carrasco, M. Santa Cruz, M. A. Pérez E., M. D. Restrepo, M. A. Escalante, M. J. Riera.

30 años de éxito

CRECIENTE PRUEBAN QUE EL
ACEITE ESPAÑOL "CANDADO"
es el mejor por su absoluta pureza y excelente sabor.

MERCERIA MATAS

DELICIAS 2780 — PORTAL EDWARDS

Pocas veces se auna la excelencia de un producto con la economía de su valor

— LOS —

Polvos Gaby a base de Cold Cream

son hechos según una fórmula científica en la que entran componentes de reconocida pureza. Una caja dura tres veces más que las de polvos comunes, pues una sola aplicación basta para un día entero.

Consejos de la Comtesse Ivon

SIEMPRE LA PAVLOWA.— Cuando se vacila en la elección de productos de toilettes, prefiera siempre el jabón, talco, agua de Colonia, polvos Pavlowa, que encontrará en todas las buenas boticas y en la Pastelería Colón, Ahumada 226. Si sigue mi consejo se felicitará.

PARA TONIFICARSE.— No debe dejarse nunca producir un estado de debilidad, cualquiera que sea su origen, porque así se tiene el organismo predispuesto para enfermedades. En tales casos conviene usar de preferencia el **Codhipol del Laboratorio Chile**, compuesto de extracto de hígados de bacalao, jarabe de hipofosfitos y extracto de cerezo. Es una feliz combinación que se toma con agrado y produce rápidos resultados en los sistemas debilitados.

EN PLENO VERANEO.— Los calores tórridos que estamos soportando y que se anuncia aumentarán aún, empujan a todo el mundo hacia las playas; pero antes de partir conviene visitar **La Tricoteuse, Agustinas 980** a proveerse de trajes de baño sobre medida y según los últimos modelos, son elegantísimos y harán furor. Además tiene preciosos paletóes de lana, casacas, chalecos etc., y trajes de niños para playa. Se hacen sobre medida. Sus precios son módicos.

CASA DELUX.— Si usted desea adquirir buenos plaquées a precio de fábrica y con grandes facilidades de pago, visite la casa del señor **Mauricio Guzmán, Paraje Matte 58**, donde encontrará un completo surtido de plaquées **Christoffle, Dixon, Argentan**, en servicios completos con preciosos estuches muebles y en piezas sueltas para regalos.

BORAXOL.— Este nombre es bien conocido en todo Chile y aún en los países vecinos; las madres de familia lo bendicen por ser el nombre del **Jabón Boraxol del Laboratorio Chile**, que usan siempre para sus hijos y guaguas; también lo prefieren a todos los otros las personas de cutis fino y las que desean conservarlo con la frescura y juventud. Pídalo en todas las boticas del país, y cuando lo haya usado una vez, lo adoptará definitivamente.

TONICO PARA EL ORGANISMO.— Las personas débiles, anémicas y convalecientes, necesitan un poderoso reconstituyente, cual es el Cerebrol, que estimula las funciones del corazón y del cerebro, regulariza la digestión desarrolla el apetito, reconstituye los tejidos y los huesos, da vigor, alegría y actividad, y puede ser tomado por los niños y las personas más delicadas, como que está compuesto de hierro, fósforo, quinina. Se vende en las droguerías y buenas boticas.

LECHE DE BELLEZA.— En esta época de veraneo, conviene sobretodo usar la **Leche de Belleza del Dr. Badin** que evita las quemaduras del aire de mar y las manchas. Se vende en la **Botica Gamboa, Portal Mac-Clure, esquina de Merced.** Su uso constante le dará un cutis hermosísimo.

COMTESSE IVON.

¡SEÑORA, para completar su Tocador!

En estos tiempos en que el aseo y cultura de la belleza individual son tan esenciales en toda buena sociedad, el JABON DE ROSS (Certificado puro,) viene a llenar una verdadera y constante necesidad en la toilette de toda persona culta.

Usado a diario con ligeras frotaciones con un paño mojado en agua caliente, produce una exquisita limpieza y da esa envidiable frescura y color lozano naturales a un cutis sano.

Nada tan irresistible como el aspecto y color de la salud. Consérvelos con él

JABÓN DE ROSS
Certificado Puro

THE SYDNEY ROSS CO.
Químicos-Perfumistas
NEWARK, N. J.

EL BRIGADIER QUINTANILLA Y EL GUEERRILLERO MANUEL RODRIGUEZ

por AURELIO DIAZ MEZA

EL JOVEN DON ANTONIO DE QUINTANILLA Y SANTIAGO SE INCORPORA AL EJERCITO REALISTA EN CONCEPCION.—SE BATE CON EL CORONEL PATRIOTA DON LUIS DE LA CRUZ.—TRIUNFA EN RANCAGUA. —LAS MONTONERAS DE MANUEL RODRIGUEZ.—QUINTANILLA SALE A PERSEGUIRLAS

EL TARTAMUDO PEDRO JIMENEZ Y EL ASALTO A LAS CASAS DEL MARQUES LARRAIN, EN LA REQUINOA.—QUINTANILLA Y MANUEL RODRIGUEZ FRENTE A FRENTE.—PLANCHA DEL CORREGIDOR DE SAN FERNANDO.—LA MONTONERA SAQUEA EL PUEBLO.—LA DESPEDIDA DEL GUERRILLERO Y LA DESESPERACION DE QUINTANILLA

Con la llegada del general don Antonio Pareja a las costas chilenas, en 1813, empezó la verdadera guerra de la independencia; el general español traía terminantes instrucciones del virrey del Perú don Fernando de Abascal para organizar militarmente a los residentes españoles de Chile y emprender la tarea de recuperar el Gobierno de ese país, que había salido de las manos de los representantes del monarca mediante los acontecimientos de 1810.

Tan pronto como el general Pareja se posesionó de la ciudad de Concepción recibió el homenaje de adhesión de los numerosos realistas que allí soportaban la presión de Martínez de Rosas y de O'Higgins; entre esos realistas había un joven de veinticinco años, empleado en la casa de comercio de uno de sus parientes, los Mansilla Quintanilla, familia que durante un par de siglos había ejercido notoria influencia social; militar y comercial en todo el Sur de Chile. El fundador de esta familia, según el Reverendo Padre franciscano fray Luis Mansilla Vidal, en su interesante **Relación Genealógica de las familias de Chiloé**, fué don Mateo Mansilla Quintanilla, vecino de León, España, que llegó a Osorno en 1590.

El joven a que me he referido y que ofreció desde el primer momento sus servicios al general Pareja para restablecer el dominio del Monarca español en Chile, fué don Antonio de Quintanilla y Santiago, cuya actuación inmediata y posterior en los hechos de armas de la campaña de la reconquista iba a tener una señalada caracterización, especialmente como último gobernador español de la isla de Chiloé.

El general Pareja aceptó desde luego los servicios del joven y animoso soldado, le confirió el empleo de capitán de las milicias de caballería y lo llevó a su lado en calidad de ayudante de campo en la primera campaña hasta el sitio de Chillán. ''La primera proeza del capitán '' Antonio de Quintanilla fué un '' asalto a la división del coronel '' patriota Luis de la Cruz, en la '' madrugada del 1.o de Julio de '' 1813, en el cual obligó a rendirse a este jefe. Posteriormente, nombrado gobernardor de la '' plaza de San Pedro en la ribera '' sur del Bío-Bío, hizo mil correrías afortunadas y en Marzo de '' 1814 sorprendió durante una noche, las caballadas del ejército '' patriota''.

Con la llegada del brigadier don Mariano Osorio, el capitán Quintanilla fué colocado a la cabeza del cuerpo de carabineros reales, con el grado de tenniete coronel y en esta condición se encontró en la batalla de Rancagua,—que consumo la reconquista de Chile,— y entró a Santiago al frente de sus tropas vencedoras.

Pasados los períodos de angustias para los vencidos patriotas, y cimentado nuevamente el régimen monárquico por la fuerza y la opresión brutal de individuos como Marcó del Pont y San Bruno, empezaron a diseñarse en la penumbra, en el caos de la catástrofe de la Patria Vieja, figuras estupendas como la de Manuel Rodríguez que con sus audacias increíbles llevaban un rayo de esperanza, aunque remota, a los angustiados mártires de la libertad.

Los campos de Melipilla, de Colchagua, de Maipo, de Chacabuco, de Talca se sent'an estremecidos por una noche de rebelión que ha atravezaba sorpresivamente dejando trás de sí el pasajero resplandor de un aerolito que se hunde luego en los espacios insondable de lo desconocido. Las bandas de Manuel Rodríguez eran intangibles; pero sus efectos eran reales y a veces tremendos. Los nombres pavorosos del bandido Neira, del tuerto Tapia y del "Pelao Cavieres'' se barajaban en los consejos de palacio como si se tratara de portentosos generales de grandes ejércitos que obedecían a la voz del guerrillero jefe, otro "bandido insurgente'' digno, como aquellos de la más vil horca.

Había necesidad urgente en atrapar a esos ''malhechores audaces'' que perturbaban ''la felicidad de los buenos y leales súbditos de Chile'' y para esto, la autoridad realista tenía que recurrir a sus mejores jefes. Uno de estos fué el teniente coronel Quintanilla; las órdenes eran terminantes y terribles: fusilar sin término de proceso a cuantos insurgentes encontrase.

Quintanilla, al frente de los mejores soldados de su escuadrón de carabineros, partió hacia los campos de Colchagua, donde actuaba, según noticias de las autoridades, el guerrillero jefe Manuel Rodríguez.

Ocho días iban a cumplirse desde que el jefe español había llegado al pueblo de San Fernando y aún sus tropas, diseminadas en partidas por los distintos caminos y parajes de la provincia no habían tenido ocasión de encontrarse con las ''bandas'' de Neira, y del pelao Cavieres. Tampoco se había oído decir que esas bandas hubieran cometido sus acostumbradas depredaciones en las haciendas de los realistas, ni que siquiera se las hubiera visto. Quintanila, atento, en San Fernando, al menor avi-o, tenía bajo su inmediato mando un peletón de quince soldados con el fin de lanzarlo donde fuese necesario para apoyar la acción de las partidas que recorrían los diferentes sectores.

Una tarde, mientras paseaba en compañía del corregidor de San Fernando, por los corredores de la casa que le servía de cuartel, le avisó un soldado que un campesino de Requinoa quería hablarle.

—¿No ha dicho quién es y qué desea? interrogó Quintanilla.

—Es un tal Pedro Jiménez, y dice que es ''sirviente'' de don Toribio Larraín...

—¿Es tartamudo...? intervino el Corregidor.

—Como que se demora tres padrenuestros en dar los buenos días, contestó el soldado, que debía ser andaluz.

—Pues entonces es el mismo, dijo el Corregidor. Es el sirviente de confianza del Marqués Larraín y ''de juro'' que le manda a su merced algún recado. Es un buen hombre; yo lo conozco mucho.

—Entralo hasta aquí, dijo Quintanilla al soldado, y vete a ver si viene acompañado.

A los pocos minutos estaba delante del jefe español el tartamudo Pedro Jiménez, con el sombrero en la mano y haciendo esfuerzos por pronunciar un saludo.

—Güenas tardes mi ca...aballero y ...y co...opaña; yo..o...vengo del ...a Re...equingua, pa..ecile que mi p...a...atróncito on José Toribio le manda ecir que pase muy güenas tardes con la co...ompaña...

—Bueno, bueno, Pedro Jiménez, interrumpió el Corregidor; da tu recado al señor Quintanilla lo más corto posible, porque se necesita de harta paciencia para escucharte.

—Déjelo usted, señor Corregidor, intervino el bondadoso militar; déjelo que se tranquilice y que me dé el recado del señor Marqués, lo mejor que pueda. A ver, Jiménez, dijo, dirigiéndose cariñosamente al mensajero: ¿qué me manda decir mi señor don José Toribio?

—Ma..anda decir mi patroncito, q..ue se ha oído decir que esta noche van a asltiar las casas de la Requingua, los de la banda de ño Neira...

—¿Esta noche...? exclamó Quintanilla acercándose a Pedro Jiménez, como queriendo arrancar las palabras y hasta el pensamiento del humilde campesino.

—Así dicen mi caballero, terminó Jiménez. Su merced sabrá lo qui hace...Quintanilla tomó inmediatamente su resolución, y llamando al sargento de guardia le ordenó alistar diez hombres para que partieran juntos con él al sitio amagado. Interiormente le halagaba la idea de que en la partida asaltante pudiera ir Manuel Rodríguez, a quien tenía vivos deseos de conocer y echarle el guante.

Diez minutos más tarde partía Quintanilla, con sus diez hombres, en dirección a la Requinoa, al galope tendido de sus magníficos caballos; Pedro Jiménez, montado en un jamelgo de edad venerable, siguió cuanto pudo el rápido tren de los soldados, pero a la vuelta de un recodo su caballejo tropezó y se dió unas cuantas vueltas por el santo suelo. Los soldados de Quintanilla lanzaron una carcajada y continuaron su galope, mientras el infeliz mensajero se incorporaba medio aturdido y cubierto de polvo.

Lejos iban ya los soldados españoles cuando Pedro Jimeénez dió por terminado su aseo y el de su caballo... Trepó de un salto sobre la montura, y torciendo riendas se volvió hacia el pueblo.

Tocaban a ''ánimas'' las campanas de la parroquia cuando penetraba por la calle principal de San Fernando, el 22 de Junio de 1816, una partida de uno treinta huasos bien montados, y se dirigía al trote largo hacia el cuartel; mitad de la partida quedó a caballo a la puerta; los demás se desmontaron y penetraron; los cinco soldados españoles que estaban en la cuadro imposibilitados para hacer resistencia, fueron amarrados de pies y manos y amordazados y encerrados en un calabozo. A tiempo de retirarse los asaltantes, uno de ellos dejó un papel escrito en un sitio visible previniendo a los prisioneros que entregasen el papel a su jefe Quintanilla cuando regresara.

Momentos más tarde la montonera asaltaba y saqueaba los negocios y casa de los españoles de San Fernando, en medio de una batahola de gritos y de disparos que hicieron ocultarse a la población en lo más profundo de los escondrijos de sus casas. Una hora más tarde, la montonera anunciaba su retirada haciendo disparos a todo el correr de sus cabalgaduras por la calle principal y por el camino a la cordillera.

Ni un sólo ruido se oía en el pueblo cuando cerca de la media noche, Quintanilla y los suyos regresaron de la Requinoa; llegaron al cuartel y con gran sorpresa vieron que nadie acudía a recibirlos; que las puertas estaban abiertas y que todo estaba en desorden.

Quintanilla,—que volvía de mal humor, porque en las casas de la Requinoa no encontró al marqués Larraín ni a persona de la familia, y nadie tenía noticias siquiera del tal asalto proyectado para esa noche,—sintió un estremecimiento nervioso al notar la soledad del cuartel; pensando estaba en el canalla del falso Pedro Jiménez y en su tartamudez, en su simplicidad, en su mal caballejo, y en su porrazo, cuando un soldado, varios soldados lanzan un grito de júbilo o de espanto: habían encontrado a los prisioneros dentro del calabazo...

Pronto los desataron y pudieron contar lo sucedido; Quintanilla se mordía los bigotes de rabia, al ver que había sido engañado como un chiquillo, y se paseaba de un extremo a otro del corredor pensando en una venganza digna de la ofensa ...Pero no dejaba de sonreír al recordar la cara de estúpido que ponía Pedro Jiménez mientras daba el ''recado'' y sobre todo, las recomendaciones que de su persona le había hecho, en sus mismas barbas, el Corregidor de San Fernando que conocía a Pedro Jiménez, tantos tiempos...

Pero la desesperación de Quintanilla llegó a su colmo cuando un soldado le llevó el papel que los asaltantes habían dejado: eran solamente dos líneas, que decían lo siguiente:

''Señor Quintanilla,

Muy señor mío y mi dueño:

"Cuando vea al tartamudo Pedro Jiménez, haga cuenta que está viendo a su servidor, Manuel Rodríguez. Hasta más ver, que Dios quiera que sea pronto. Saludos al Corregidor''.

Esta fué la única vez que se encontraron frente a frente, el guerrillero Manuel Rodríguez y el brigadier Quintanilla, último gobernador español de Chiloé, y último representante, también de la monarquía en América.

A. D. M.

INTENDENTES PROMULGADORES DE BANDOS DE CHILOE, DESDE 1826 HASTA 1889 (1)

Intendente propietario don José Santiago Aldunate (Año 1826), Coronel de Ejército.

Intendente interino don Manuel Fuentes (Año 1826), Sargento Mayor de Ejército.

Intendente propietario don Juan Felipe Carvallo (Año 1834).

Intendente propietario don Eugenio Necochea (Año 1836), Coronel graduado.

Intendente propietario don Juan Agustín Vives (Año 1837).

Intendente propietario don Isaac Thompson (Año 1838), Coronel graduado.

Intendente propietario don Eugenio Necochea (Año 1838), por segunda vez.

Intendente propietario don Domingo Espiñeira (Año 1843, hasta el 18 de Junio de 1845).

Intendente interino don Ramón Bernales (Desde el 18 de Junio de 1845 hasta Enero 14 de 1847), Juez de Letras de Chiloé.

Intendente propietario don Cipriano Palma (Año 1847), Teniente Coronel de Caballería.

Intendente interino don Ramón Bernales (Año 1847), por segunda vez.

Intendente propietario don Ramón Lira (El 29 de Abril de 1848), Defensor de Menores de Santiago, fué nombrado Intendente con retención de su empleo.

Intendente interino don Ramón Bernales (Año 1849), por tercera vez.

Intendente interino don Remigio Andrade (Año 1851), Regidor de la Municipalidad de Ancud.

Intendente propietario don Juan Miguel Riesco (El 1.º de Febrero de 1852) Era Intendente de Valdivia.

Intendente interino don Juan Vidaurre Leal (El 13 de Abril de 1852), Coronel de Ejército.

Intendente interino don Ignacio Navarrete (El 18 de Julio de 1852).

Intendente propietario don Francisco Bascuñán Guerrero (El 4 de Agosto de 1852).

Intendente interino don José Castillo (El 9 de Diciembre de 1852).

Intendente propietario don J. Rondizzoni (Año 1853).

Intendente propietario don Francisco 2.º Puelma (Año 1856).

Intendente interino don Miguel Hurtado (El 6 de Febrero de 1856), Gobernador Marítimo, Capitán de Corbeta.

Intendente interino don Miguel Hurtado (El 8 de Marzo de 1856), Primer Alcalde de la Municipalidad de Ancud).

Intendente interino don Toribio Sánchez (El 28 de Octubre de 1856), Primer Alcalde de la Municipalidad de Ancud.

Intendente propietario don Javier Rengifo (El 5 de Noviembre de 1856).

Intendente interino don Toribio Sánchez (El 20 de Diciembre de 1856), por segunda vez.

Intendente propietario don Juan V. Blest (Año 1861, hasta el 24 de Octubre).

Intendente interino don José Ignacio Barceló (El 10 de Setiembre de 1861).

Intendente propietario don José Manuel Olavarrieta (El 24 de Octubre de 1861), fué nombrado Intendente con retención de los destinos que desempeñaba en propiedad.

Intendente interino don Toribio Sánchez (El 22 de Abril de 1863), por tercera vez.

Intendente propietario don Basilio Urrutia (El 14 de Enero de 1864), Coronel graduado.

Intendente interino don José María Barceló (El 8 de Febrero de 1864), Juez de Letras de Chiloé.

Intendente interino don Miguel Hurtado (El 22 de Marzo de 1865), por tercera vez.

Intendente propietario don Emilio Sotomayor (El 11 de Abril de 1865).

Intendente interino don Luis Felipe Campillo (En el año 1866), Comandante del Batallón 3.º de Línea.

Intendente interino don Luis Felipe Campillo (El 25 de Enero de 1867), por segunda vez.

Intendente interino don Luis Felipe Campillo (El 8 de Noviembre de 1867), por tercera vez.

Intendente interino don José María Barceló (En el año 1868, el 6 de Marzo).

Intendente propietario don Virginio Sanhueza (El 13 de Abril de 1868).

Intendente interino don Francisco Cavada (En 1868). Primer Alcalde de la Municipalidad de Ancud.

Intendente interino don Francisco Cavada (El 6 de Marzo de 1869), por segunda vez.

Intendente interino don Miguel Hurtado (El 5 de Noviembre de 1870), por cuarta vez.

Intendente propietario don Luis de la Plaza de los Reyes (El 7 de Diciembre de 1871).

Intendente interino don Pedro Andrade (En el año 1871).

Intendente propietario don Ramón Escobar (El 16 de Enero de 1872).

Intendente interino don Toribio Sánchez (El 22 de Febrero de 1872), por cuarta vez. Primer Alcalde de la Municipalidad de Ancud).

Intendente interino don Toribio Sánchez (El 20 de Junio de 1872), por quinta vez.

Intendente interino don Toribio Sánchez (El 6 de Mayo de 1872), por sexta vez.

Intendente propietario don Rafael de la Cruz (El 3 de Enero de 1874).

Intendente interino don José Manuel Beytía (Año 1876).

Intendente propietario don Luis Martiniano Rodríguez (Año 1879).

Intendente propietario don Reynaldo Castro (Año 1889).

---

(1) Según el Protocolo de Bandos existente en el Archivo Histórico Nacional.

EL TRATADO DE TANTAUCO

LA INCORPORACION DEFINITIVA DE CHILOE

El Excmo. señor Supremo Director de la República de Chile don Ramón Freire, General en Jefe del Ejército expedicionario sobre Chiloé.

Sensible a los clamores de la humanidad, y especialmente interesado en razón de la autoridad suprema, que le han confiado los pueblos en hacer cesar los males de la guerra que ha afligido a los habitantes del Archipiélago, invitado por el general en jefe del ejército real don Antonio de Quintanilla para celebrar una capitulación, a que es movido por el sentimiento de la imposibilidad de sostener por más tiempo a esta provincia en la dependencia del rey de España, después de los muchos esfuerzos que inútilmente ha practicado con este fin: y determinado últimamente por la necesidad de conciliar su honor y el de todos los individuos de su ejército con la situación a que lo ha reducido la victoria conseguida en Bellavista por las armas de la patria el 14 del corriente, ha nombrado el primero a los infrascritos el coronel del batallón N.o 4 don José Francisco Gana, y el auditor de guerra y su secretario general don Pedro Palazuelos Astaburuaga, para que examinados los artículos que propusieron los nombrados por el segundo, que son el coronel de infantería de línea don Saturnino García y el coronel de milicias y alcalde de primer voto de la ciudad de Castro don Antonio Pérez, verificasen el tratado contenido, concediendo cuanto sea compatible con el bien común y dignidad de la República de su mando, lo cual después de canjeados sus poderes, dichos comisionados han cumplido suscribiendo los artículos siguientes:

1.o La provincia y archipiélago de Chiloé con el territorio que abraza, y se hallan en poder del ejército real, será incorporado a la República de Chile como parto integrante de ella, y sus habitantes gozarán de la igualdad de derechos como ciudadanos chilenos.

2.o Serán entregados a disposición del general en jefe del ejército expedicionario de Chile, todo el armamento, municiones y banderas como también las baterías y pertrechos que se hallan en los almacenes del archipiélago pertenecientes al ejército real.

3.o Para llevar a efecto la entrega del armamento, municiones, banderas, y demás que se expresan en el artículo anterior, el general en jefe del ejército real ordenará, que sean conducidos, por los mismos individuos a los almacenes de Castro y puestos bajo la custodia de dos comisionados, quienes verificarán la entrega con las debidas formalidades a los que nombrase el general en jefe del ejército expedicionario.

4.o Todos los jefes, oficiales y tropa que componen el ejército real quedarán libres para dirigirse, y fijar su destino en donde más les acomode, sujetándose a las leyes de la República a los que quisiesen radicarse en ella.

5.o Aquellos jefes y oficiales que quisiesen salir del archipiélago en virtud de la liberta por el artículo anter verificarlo en el térmi meses contados desde la la ratificación de est pudiendo conservar el u uniformes, espadas y durante este término y

6.o Los equipajes, y demás bienes, así raíces, de todos los ejército real serán te respetados.

7.o Lo serán igualmente nes y propiedades de tod bitantes que se hallan en esta provincia.

8.o Será de cuenta de de Chile el trasporte de sus puertos de todos y oficiales, empleados y ejército real que lo sus familias y equipajes rangos y clases, siemp verificasen en el térm mes.

9.o Serán inmediatamente tos en libertad todos ros hechos por ambos gozarán de los benefic capitulación.

10.o Se echará en olvi rá un velo a la conduc razón de las opiniones se haya observado has te por todos y cada uno prendidos en este trat

11.o Los empleados nes políticas y eclesiást fes y oficiales, los cuerp cias de esta provincia de sus respectivos gra pleos que actualmente quieren continuar en reunan a juicio del G virtud y aptitudes nec ra desempeñarlos.

12.o La guarnición continuo servicio, que adelante en esta provi mantenidas a expensas pública de Chila.

13.o Todas las dudas rran sobre la inteligencia sente tratado serán a favor del ejército artículos para la rati las partes contratantes ñores comisionados de San Antonio a 13 1826.— José Francisco dro Palazuelos A Apruebo este tratado artículos que contiene co, Enero 15 de 182 Quintanilla.— Aprobad Freire.

Para adelgazar
SIN PERJUDICAR LA SALUD. Para combatir la GORDURA y la OBESIDAD, tome usted diariamente dos píldoras de
OXYDOTHIRINE
PARIS
Base: GLANDULA TIROIDE

Por sólo $ 0.20
EXIJA
:: Ud. el nuevo CIGARRILLO ::
LUCERO
EL MEJOR EN SU PRECIO
¡RECIEN APARECIDO

VALVE-IN-HEAD
Buick
MOTOR CARS
Hé aquí el más alto significado de belleza y calidad
Equipados con un motor poderosísimo, económico y magnífico sistema de lubricación automática.
Carrocerías más amplias y confortables de sin igual belleza, tanto por sus impecables líneas, como por lo atrayente de sus coloridos.
Los "BUICK" de la nueva generación son el todo verdaderos automóviles.
IMPORTADORES:
MORRISON & Co
SANTIAG

JABON
FLORES
— DE —
PRAVIA
El más espumo so.
El más delicio so.
El mejor perfu mado de to dos los jabo nes del mun dc
Da tersura a la piel y su sua ve perfume alivia el cere bro fatigado
A $2.- pan
PIDALO EN TODAS LAS BUENAS BOTICAS

LA NACION

Santiago, Enero 17 de 1926

DON MANUEL ANTONIO MATTA, EL PATRIARCA

Hay muertos ilustres a quienes el tiempo roe sin cesar sus virtudes hasta desvanecerlos en el olvido; a esta figura histórica el tiempo no la ha despojado de atributo alguno de su gloria. El perfil espiritual de este hombre se recorta hoy, como hace diez años, como hace veinte años, como cuando bajó a la tierra.

Se cumplen hoy cien años desde su nacimiento y este primer centenario encuentra su figura intacta, inconmovible, como una placentera estatua de piedra. Es por esto como un héroe de Carlyle. No fué un hombre de hazañas, ni fué un hombre brillante, en el sentido histórico. Si hubiera necesidad de calificarle con una sola palabra bastaría con decir que fué un "hombre". He aquí el secreto de la prosperidad de su vigorosa doctrina y de la inmutabilidad de su fisonomía a través del tiempo. Antes de recordarle como político, queremos recordarle como humanista, como el cauteloso corazón que infiltró en el organismo de la República los ideales renovadores que realizaron más tarde sus discípulos.

Don Manuel Antonio Matta ya no es sólo el fundador de un partido, ni el reformador de una doctrina constitucional; la pureza incorruptible de su memoria lo ha incorporado como una expresión de la libertad en el índice histórico de las conquistas del espíritu. "Era un hombre, dijo de él don Abraham Koning, que hacía honor a la Humanidad". Si el Partido Radical quisiera hacerlo exclusivamente suyo, se lo disputarían todos los que han tenido un sueño de libertad, de civismo, de honestidad republicana, de nobleza política.

Este fué el fundador de un partido, a quien sus contemporáneos llamaron "Patriarca", noble y envidiable calificativo que no han deteriorado los años y que han defendido sus propios adversarios. Hombre de una bondad humilde, de una sobriedad moral ya imposible, de una entereza de carácter que no quebrantaron ni el ostracismo ni la persecución, corazón nutrido de suave y evangélica ternura, era la sustancia moral de esta venerable figura política del pasado. Su virtud esencial, la lealtad política constituye todavía, después de cincuenta años, el nervio esencial de la disciplina partidista del radicalismo. Es por esto que su doctrina no envejece ni se marchita. Fué esa fresca exhalación moral lo que dió fuerza y formas atléticas a sus organizaciones democráticas, a su civilidad creadora. Así se explica la complexión robusta de su herencia política, la constitución ordenada y sistematizada de su partido, "científico en su fundamento, metódico en su conducta, positivo en su ideal, orgánico en sus principios, en sus medios y en sus fines" como dijo Hostos en un memorable discurso, poco después de su muerte.

Hombre apacible, encarnizado en el método y en la disciplina mental, traspasa a su legado ideológico, virtudes perfectamente antirevolucionarias. La reforma de la Constitución, la enseñanza laica, la descentralización administrativa, la libertad de conciencia, la libertad electoral y las libertades públicas en general, no se encaminan en su vehemente aspiración sino a un proceso evolutivo que arranca de una profunda conciencia científica y de un austero concepto republicano de la libertad. Aspira en su ideal de apariencia revolucionaria al orden y al progreso sistemático porque sólo con estas libertades, dice él mismo, "serán imposibles, por hacerlas inútiles y perjudiciales, aun a la misma ambición, las asonadas, la insurrección, en una palabra todas las vías de hecho".

Esto es lo que da una fisonomía académica a su doctrina. Don Manuel Antonio Matta comprendía que había que elevar la ideología a las formas más generosas y puras, para que el tráfago del tiempo y el uso de los hombres, al rebajarla, la dejaran todavía en los moldes superiores. Como precursor de su partido creó las formas culminantes y las aplicó en su propia vida; cuando el radicalismo apareció organizado en 1863, ya Matta había dado pruebas de civismo y de probidad política y luego al fundar el partido aparece en su forma perfecta el organizador de instituciones representativas de su ideal político.

Y al fundar el radicalismo aparece también el hombre de acción. Da al partido una constitución ampliamente democrática mediante el sistema de asamblea, funda periódicos, gana batallas electorales y se presenta al Congreso para defender cuanto soñó el idealista científico que había en él. Despliega una maravillosa universalidad de miras y de aspiraciones, parece en cierto momento que aspira a reformar toda la estructura social y política de la República. Ya no actúa en nombre propio, sino en nombre de un grupo de hombres ligados por un credo político, y en el Congreso despliega en todas las circunstancias un pensamiento resuelto, asentado sobre ideales positivos. Condena la política de transacciones, toma parte en todos los debates y exalta el pendón de la autonomía individual, municipal, provincial y nacional, incorporados al credo de su partido.

Para obtener la autonomía del individuo trabaja por su libertad de conciencia y por su libertad pública, y en 1873 da la gran batalla por la enseñanza laica y la instrucción científica. Todo esto no le impide que extienda sus miradas fuera de los límites inmediatos de su credo político, y hace en una ocasión la defensa del derecho de los araucanos a la vida, a la libertad, a la propiedad, con un estilo que tiene el perfil clásico de las famosas oraciones romanas.

Es Matta en esta prodigiosa madurez de su vida, legislador, periodista, organizador, fiscalizador, hombre de Estado. Ha llegado a la etapa en que la actividad infatigable quiere ahogar el torcedor pensamiento de la muerte.

Fué don Antonio Matta el que dignificó la civilidad, convencido de que la verdadera política consistía en la "ciencia de aumentar la dignidad por el derecho, y el arte de utilizar a los hombres, no como instrumentos, sino como ciudadanos capaces de fundar el Gobierno en el respeto de su propia dignidad".

Al cumplirse hoy el primer centenario del nacimiento de Matta, la sustancia primordial de su doctrina está viva y aun cuando hay conceptos nuevos, perdura por el espíritu elevado que trae de su tiempo.

El Partido Radical se honra con esta figura extraordinaria, pero el país y la América, también la reclaman por la proyección democrática y por el esplendor de verdad y de justicia que dejó entre los hombres.

LOS FF. CC. DEL ESTADO

La Empresa de los FF. CC. del Estado ha definido claramente ante el Gobierno la crítica situación económica en que se encuentra.

La publicación de notas oficiales que habían permanecido desconocidas para el público, nos han hecho saber las verdaderas causas del conflicto económico que aflige a la Empresa de los FF. CC. para efectuar el próximo 25 del actual, el cumplimiento del servicio de su deuda con los banqueros de los Estados Unidos.

En esa fecha la Empresa debe pagar 885 mil 677 dólares 58 centavos, monto del servicio de sus empréstitos.

El Gobierno adeuda a la Empresa, hasta el 31 de Diciembre último, la cantidad de 3 millones 946 mil 230 pesos 10 centavos, que reducidos a moneda americana serían 473 mil 737 dólares 10 centavos, esto es, más de la mitad de la suma que debe ser entregada a los acreedores extranjeros.

En esta situación la Empresa, siguiendo una práctica aceptada por el Gobierno, ha descontado para la entrega de esos fondos, las sumas que se le adeudan por pasajes y fletes utilizados durante el último semestre.

El Ministerio de Hacienda no ha aceptado este procedimiento de la Empresa de los FF. CC. del Estado y la ha notificado que debe atender el servicio de su deuda con fondos de sus cajas.

La Empresa, a su vez, responde al señor Ministro de Hacienda, que para proceder conforme a su deseo, es imprescindible que efectúe el pago de las deudas del Gobierno, a quien culpa de la crítica situación económica en que se encuentra.

Este conflicto tiene dos aspectos, uno que debe ser solucionado inmediatamente, porque afecta al crédito del país en el extranjero, y el otro que pertenece a un régimen de buen gobierno, y que influye poderosamente en el desenvolvimiento de nuestra industria ferroviaria.

El primer aspecto es el menos grave, porque su solución se impone y ella se encontrará con un poco de buena voluntad.

Lo grave es lo otro; es la queja, con tono de una enérgica protesta, lanzada por el H. Consejo de Administración de la Empresa, contra los procedimientos del Gobierno en lo que a los Ferrocarriles del Estado se refiere.

El H. Consejo dice, y lo prueba citando casos concretos, que el Gobierno arroja, sobre la Empresa, compromisos económicos que cercenan sus entradas, legisla sin consultarla, y aún contra su opinión, echando sobre ella todo el peso de leyes que entraban su desenvolvimiento comercial, y lo que es peor aún, la obliga a realizar gastos, cuya devolución no se efectúa a pesar de la promesa oficial de los Ministros de Estado.

"En esta situación, dice el H. Consejo en su nota del 6 de Noviembre último, si el Gobierno no paga a la Empresa los servicios que solicita (pases y fletes libres); no entrega las sumas que prometió para el aumento de jornales; no abona las rebajas que se ordenan hacer por ley en favor de determinados artículos; no se consulta a la Empresa para otorgar rebajas especiales a las Cooperativas, etc., y se autorizan nuevos gastos y aumentos de sueldos (fondo general de Ferrocarriles, Tribunal de Cuentas, Carabineros) que la Empresa debe cubrir, sin acordarle nuevas fuentes de entradas; y si tampoco la Empresa dispone de las facilidades necesarias para obtener créditos o para consolidar deudas, a fin de satisfacer sus compromisos y continuar realizando las obras necesarias para su progreso, se va sencillamente labrando su ruina económica a corto plazo".

He ahí sintetizada por el organismo oficial que administra a la Empresa, la situación que alcanza y el desastroso porvenir que le espera.

Nosotros que en estas columnas venimos siendo los más tenaces defensores de la industria ferroviaria; que hemos estado siempre atentos a sus necesidades, y la hemos defendido con el amor del que cuida el más importante de los bienes nacionales, creemos que ha llegado el momento en que una nueva política debe inspirar los actos del Gobierno en su relación con los Ferrocarriles del Estado.

Los hechos demuestran que la autonomía que el país entero ha reclamado para la Empresa, como absolutamente necesaria para el desarrollo de sus servicios, ha sido frustrada, en su parte más vital, con la política gubernativa seguida hasta aquí.

¿De qué sirve a la industria ferroviaria del Estado, sustraer de las influencias políticas el nombramiento de su personal si se la puede agobiar, contra su expresa voluntad, con toda clase de leyes?

Precisamente la base de las leyes últimas que han reorganizado nuestros Ferrocarriles, es hacer de ellos una Empresa comercial, y esto no puede ser si no se le da libertad absoluta para manejar sus gastos y entradas.

Además en un Gobierno ordenado y celoso de la inversión de los fondos fiscales, cada servicio público debe hacer los gastos que su desenvolvimiento demande.

Justo es, por lo tanto, que cuando esas reparticiones públicas que tienen rentas propias, necesitan de los Ferrocarriles paguen a éstos los servicios que prestan.

Solamente así se podrá tener un conocimiento cabal de lo que el Estado invierte en cada uno de ellos.

Los Ferrocarriles del Estado pagan los impuestos que manda la ley, las contribuciones de aduanas, todo lo que solicitan de otros ramos de la administración pública y ¿por qué con ellos no se establece una política igual?

Solamente el servicio de impuestos internos exige a la Empresa, más o menos, quinientos pases libres, que significan un valor de dos millones de pesos al año.

El día que el Gobierno, como se hace en otros países donde los ferrocarriles son empresas particulares, determine que cada oficina pública pague a los FF. CC. del Estado los servicios que de ellos recibe, se habrá introducido en el manejo de las finanzas nacionales un poderoso factor de orden y de economía.

Creemos, pues, que ha llegado el momento que el Gobierno encare con energía y lealtad este aspecto del conflicto económico que alcanza la Empresa de los FF. CC. del Estado.

La industria, la más importante de la riqueza nacional, exige una autonomía verdadera, la que ella reclama para el desarrollo de su programa de trabajo.

Ninguna ley que afecte a la economía de los FF. CC. debe ser dictada sin la aprobación del Consejo que los administra.

Así, y solamente así, el país podrá establecer las responsabilidades en sus servicios ferroviarios.

Panimávida
Cuidado con las falsificaciones

AL BORDE DEL PRECIPICIO

PROPAGANDA LA NACION

En tal situación se encuentra el comerciante que no anuncia en "La Nación". Cuando lo haga, ordene que la Sección Propaganda le ilustre sus avisos, sin ningún COSTO PARA USTED.

"LA NACION".—SECCION PROPAGANDA

Vendo Casas - Habitación

INMEDIATA A BELLAVISTA

SITUACION GRAN PORVENIR.— CASA HABITACION MODERNA.— Consta de salón, escritorio, gran hall, comedor, 4 dormitorios, baño, cocina, despensa, pieza sirvientes, hall, servicio, patio, jardincito. Deuda Caja Hipotecaria.— PRECIO: $ 70,000.

EN SAN FRANCISCO

BARRIO MATADERO.— Extensa casa habitación. Consta de 10 piezas, hall, 5 dependencias, baño, patio, jardín, arboleda frutal. Superficie: 780 metros.— PRECIO: $ 53.000.

CARLOS OSSANDON B.
BANDERA 168.— CASILLA 1080

Compro cerca Bolsa y Club Unión

propiedad de renta, bien construída, que produzca, a lo menos, el 7 por ciento líquido, de valor hasta 2.000,000 de pesos. Pago al contado.

COMPRO CASA CERCA PALACIO MONEDA

que se preste para oficinas y residencia, valor hasta $ 600,000. Pago al contado.

COMPRO PROPIEDAD ESQUINA EN SAN DIEGO

que se preste para almacenes y talleres, de valor hasta $ 600,000.

COMPRO SITIO ESQUINA, CENTRAL

de 600 a 1,000 metros cuadrados, en barrio alto: Forestal, Vicuña Mackenna, primeras cuadras; Forestal, Monjitas, Merced etc.

COMPRO OTRO SITIO BIEN CENTRAL

de 2.500 a 3,000 metros cuadrados, con o sin edificios, de preferencia entre Alameda y San Pablo, Amunátegui y Claras. Pago al contado.

Compro urgente tres casas modernas centrales

ALEJANDRO GREENE CRUZAT
Sección Popiedades Urbanas
OSCAR GREENE VALVERDE
Teatinos 86.—Casilla 3722

Nihil novum sub sole

LACTAGOGO

(INSTITUTO SANITAS)

NO ES ALGO NUEVO

es una acertada combinación de eficaces elementos estimulantes de la secreción láctea que, en una fórmula detenida y científicamente estudiada, aunan sus excelentes cualidades, siendo por esta causa recomendado a las madres que crían, por los más eminentes facultativos.

Fórmula (Mamaris, Placenta con Galega y Calcio lact.)

Recorte ahora mismo este aviso, llene el cupón y remítalo a Instituto "Sanitas". Casilla 582, Santiago, y le enviaremos un hermoso folleto sobre la crianza racional de los niños:

Nombre...

Dirección...

Escriba claro

FORMIDABLE LIQUIDACION POR CONCLUSION DE NEGOCIO

TODA DUEÑA DE CASA DEBE APROVECHAR ESTA GRAN OPORTUNIDAD, QUE NUNCA SE HA VISTO OTRA, EN SANTIAGO, SOLO CON UNA VISITA QUE HAGA, QUEDARA CONVENCIDA DE ESTA VERDADERA LIQUIDACION

MEDIAS

MEDIAS de seda, sin falla, garantida, en colores; el par
$ 3.90

MEDIAS de seda, rica clase, en preciosos colores de moda, el par
$ 5.50

MEDIAS toda de seda, calidad superior, en colores de moda, el par
$ 8.90

MEDIAS de algodón, muy buena calidad, en colores de moda, el par
$ 2.90

MEDIAS de hilo de Escocia, en colores de moda, el par
$ 5.75

MEDIAS velo de hilo, tan finas como la seda, en colores de moda, el par, $ 6.90, y
$ 5.90

MEDIAS de hilo de Escocia, clase extra, en colores de moda, el par
$ 6.30

MEDIAS de hilo, con flecha calada, clase muy fina, en colores de moda, el par
$ 6.90

ENCAJES DE BOLILLO

hechos a mano, más barato que cualquier imitación,

DESDE $ 0.40, EL METRO

Valencianas, Malla, Macramé, Chantilly Irlanda. Encajes de hilo.

PAÑUELOS de BOLILLO

RETAZOS

DE ENCAJES Y DE TIRAS BORDADAS

Pañuelos bordados

En cajitas de fantasía, especial para regalos

PAÑUELOS fileteado y bordado batista de 1|2 hilo, la caja
$ 7.90

PAÑUELO bordado en batista de hilo, clase muy fina, la caja
$ 9.95

PAÑUELO con monitos, bordado en colores, de la mejor calidad, la caja
$ 10.50

PAÑUELO fileteado y bordado en rico madapolán, la caja
$ 11.40

PAÑUELO bordado en batista de hilo, calidad extra, la caja
$ 12.80

PAÑUELOS para niños, con monitos estampados, la 1|2 docena
$ 2.90

PAÑUELOS blancos para caballeros, tamaño grande; la 1|2 docena, $ 6.50, y
$ 5.70

PAÑUELOS blancos para caballeros, de medio hilo, tamaño grande, la 1|2 docena
$ 11.00

PAÑUELOS de luto, para caballeros, tamaño grande, rica clase, la 1|2 docena
$ 6.00

LANA INGLESA

Para tejer a palillos (entera) en preciosos colores de moda, la madeja de 25 gramos, $ 1.30. El paquete, $ 12.50 El kilo, $ 49.50

SALDOS DE TEJIDOS DE PUNTO

CHOMBA de lana tejida en punto inglés, a
$ 19 c|u.

CHALECOS blancos para señora

TRAJES tejidos de lana, para señoras, a
$ 90.00 c|u

CHOMBAS y vestido, para guaguas.

Guantes para señoras

GUANTES imitación gamuza, rica clase, en colores, el par
$ 3.90

GUANTES mosqueteros, imitación gamuza, clase extra, el par
$ 5.90

GUANTES negros de hilo, rica clase, el par
$ 5.90

GUANTES mosqueteros de hilo con puño bordado, calidad superior, el par
$ 6.90

GUANTES mosqueteros de hilo con puño bordado, clase extra, el par
$ 7.90

Seda Nacrita

EN COLORES, el ovillo de 10 gramos, garantidos
$ 0.70

Seda Nacrita

EN COLOR café y negro, la madeja de 50 gramos
$ 3.90

TIRA bordada para vestidos de niñitas, de 65 mt. de ancho, el metro
$ 6.50

TIRA bordada para vestidos, de 110 ctms. de ancho, el metro
$ 8.90

Toalla Inglesa

AFELPADA, con fleco, tamaño muy grande, de 110 por 50 ctms. Cada una
$ 2.90

Bordados Suizos

EN PIEZAS DE 915 MTS.

TIRA bordada, muy buena calidad, de 8 ctms., de ancho, la pieza
$ 5.70

TIRA bordada, calidad superior, de 10 ctms. de ancho, la pieza
$ 6.30

TIRA bordada, estilo macramé, de 7 ctms. de ancho, la pieza
$ 6.50

TIRA bordada, clase extra, de 13 ctms. de ancho, la pieza
$ 8.50

TIRA bordada, dibujos preciosos, rica clase, de 9 ctms. de ancho, la pieza
$ 9.50

ESPECIALIDAD EN TODA CLASE DE ENCAJES BORDADOS Y NOVEDADES

"EL PARAISO" - 21 de Mayo 551-553
(CASA ESPAÑOLA)

CRONICA LITERARIA

por ALONE

"LA CONFESION DE TOGNINA", novela corta por Mariano Latorre (Lectura Selecta, 1926).— Una empresa editorial ha renovado la tentativa de publicar, cada quince días, folletos baratos para difundir la buena literatura. Proyecta dar a luz una serie de novelas cortas, novelas-relámpagos, agradables y sintéticas para ponerse de acuerdo con el ritmo de la vida moderna, incompatible con la lectura prolongada, y estrujar el placer artístico en unas cuantas páginas selectas, de firmas prestigiosas, accesibles a todo el mundo.

Dará preferencia a los autores nacionales y, en su primera entrega, ha escogido a Mariano Latorre.

Creemos que ha hecho bien. Mariano Latorre goza de amplia difusión en nuestro público y es considerado "uno de los escritores que representan en forma típica la corriente literaria llamada criollista". A juicio de Omer Emeth "es sin duda alguna uno de los autores para quienes Chile existe verdaderamente y se distingue de los demás países por sus hombres y, sobre todo, por sus paisajes. Pocos lo igualan en este punto y ninguno le sobrepuja".

En "La Confesión de Tognina", breve historia urbana, el autor de "Zurzulita" y "Cuna de Cóndores" aborda, en forma distinta, un tema diverso del que le es habitual. Hasta ahora había paseado su mirada por el campo: esta vez eligió por escenario la ciudad y, así como antes se complacía en el paisaje, hoy lo vemos concentrarse en la acción y sus héroes. Crítico al mismo tiempo que realizador de la obra, Latorre declara en la introducción de su novelita: "Era necesario ser paisajista, pues el gran personaje es aquí (en el campo) la Naturaleza y me hizo paisajista. Creo que en este sentido he innovado en la novela nacional. El paisaje literario no existía; a lo sumo era una simple decoración para fijar el ambiente. No tenía la importancia que debía tener. En esos lejanos parajes la Naturaleza predomina sobre el hombre, pues no ha sido aún vencida por el esfuerzo de la civilización". Agrega: "Esto no quiere decir que la vida de la ciudad no me interese. Continuaré mi pintura de la vida chilena interpretando el alma urbana. Uno de mis primeros ensayos es "La Confesión de Tognina" que he entregado para Lectura Selecta. Esta vez no hay paisajes, porque en la vida de la ciudad interesa más la interpretación psicológica de los individuos que el lugar en que viven y luchan; estudiaré siempre esos moldes donde se funde poco a poco nuestra raza, este hombre de Chile que, afortunadamente para nosotros, tiene una característica inconfundible, ya sea marinero, campesino, obrero o profesional".

¿El paisaje literario no existía entre nosotros? Federico Gana tendría derecho de protestar contra esta afirmación. Sus paisajes de "Días de Campo" podrían servir de modelo a cualquiera y, en especial, a Mariano Latorre. Poseen, además del colorido y el alma, la gran virtud del límite, cuya falta es acaso la única innovación traída por el autor de "Zurzulita" a la descriptiva nacional. Las descripciones excesivas de Latorre se han convertido en un lugar común de nuestra crítica literaria y basta que se aluda a esa tendencia para que se piense en él. Se la han reprochado en todos los tonos, veinte veces, a propósito de cada uno de sus volúmenes. Acaso a ello se deba, en no pequeña parte, su propósito de suprimir el paisaje, tan presente en nuestra ciudad como en nuestros campos, y dedicarse de preferencia a la "interpretación psicológica de los individuos".

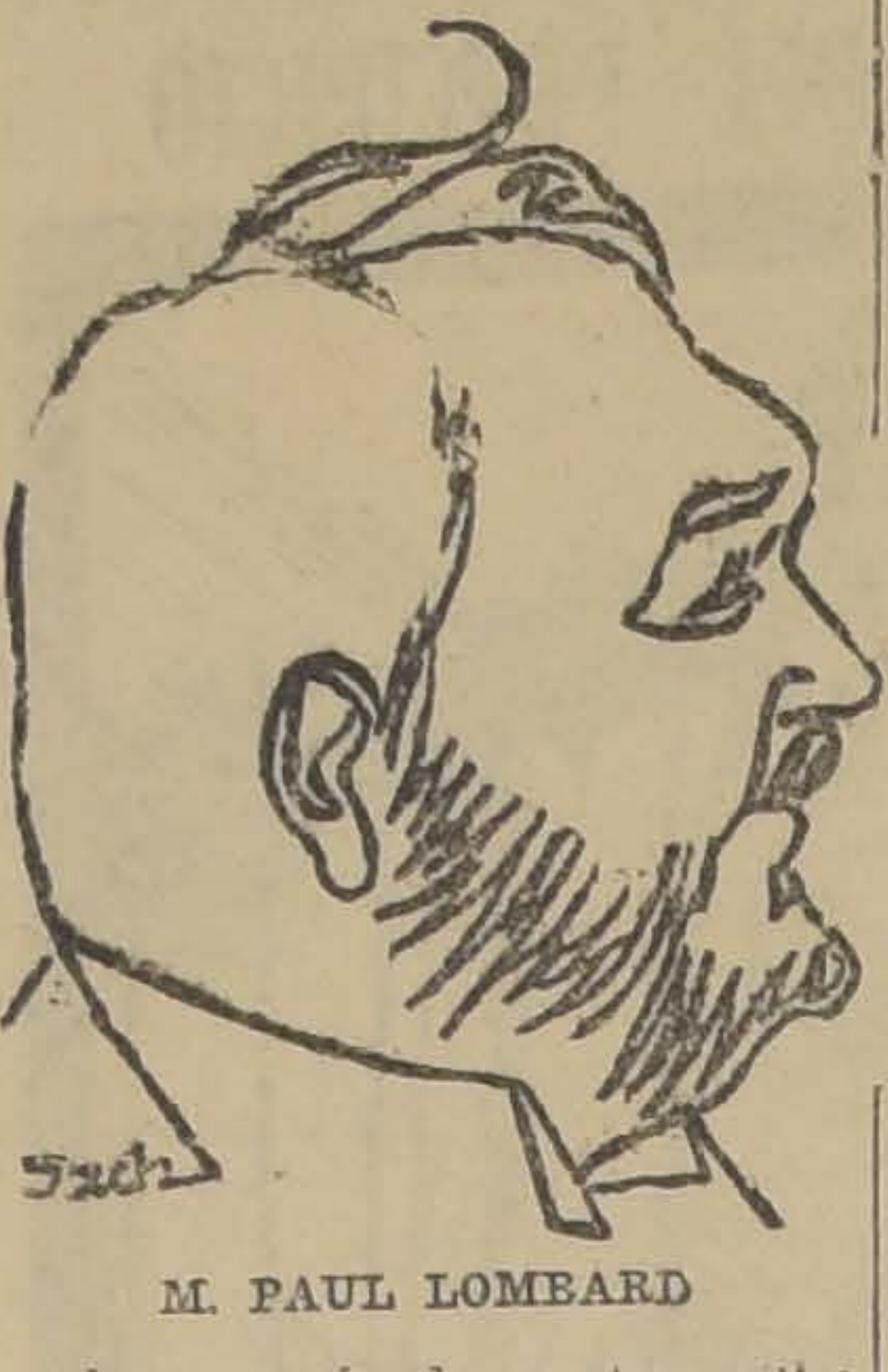

M. PAUL LOMBARD

Los de Tognina son cuatro: uno que mira y cuenta, sin tomar parte en la intriga, a no ser como espectador; el pintor Bustamante, cuyo taller sirve de fondo a la tela; Ruiz Tagle, ex-diplomático, amigo del artista y Tognina la muchacha italiana del almacén, bella como un cuadro clásico. Para completar la lista habría que añadir dos: el tío de Tognina y una lavandera. Son todos los personajes. Para ponerlos en movimiento el novelista encarga un retrato de fraile a Bustamante y hace que Ruiz Tagle sirva de modelo. En los viajes al taller, el ex-diplomático, elegantísimo, refinado, con algo de personaje de Proust (¿qué?) se enamora de Tognina, la corteja discretamente. El tío almacenero gruñe a distancia. Sobreviene el terremoto de 1906. Ruiz Tagle huye vestido de fraile, Tognina lo encuentra, se echa a sus pies, se confiesa en artículo de muerte. Y el otro escapa, se pierde para siempre.

Terminada ahí, la novelita dejaría una incógnita inquietante. Latorre la depeja en dos palabras refiriendo el matrimonio de Tognina y su tío y el nacimiento precipitado de un hijo. ¿Para qué decirlo? Habríamos podido suponer un pecado mucho más magnífico!

MARIANO LATORRE C

Pero este final está de acuerdo con el tono de la obra, tono ligero, desenfadado, sin importancia. Por un curioso efecto de perspectiva, los personajes que tienen menos intervención en el fondo del drama aparecen más de cerca y con más detalles. El que cuenta podría suprimirse y ocupa toda la escena; Bustamante se limita a pintar, sonreír y hacer tres o cuatro cosas inútiles: lo vemos en primer plano. En cambio el héroe, Ruiz Tagle, resulta desdibujado, arbitrario y, Tognina con su tío apenas se divisan detrás del mostrador. No lo decimos como censura, sino como observación. Cada cual tiene el derecho de componer como le place y, después de todo, "La Confesión de Tognina" se lee con facilidad y no deja impresión desagradable.

CARLOS PINTO DURAN

Unicamente hubiéramos querido un poco de menos solemnidad preparatoria en el prólogo. Esas alusiones siones al cultivo del paisaje, esos propósitos de "pintar la vida chilena interpretando el alma urbana", esos principios rígidos de los cuales derivaría la obra de arte... ¿Para qué provocar la discusión? Hablando con un poco de estrictez, no hay comparación posible entre la obra anterior de Mariano Latorre y esta escuálida novelita de ocasión. "Cuna de Cóndores", con todos sus defectos, encierra cuentos magistrales y, si en ese y otros volúmenes de su autor, ciertas páginas parecen aves que no vuelan por exceso de plumaje, la intriga pobre y el estilo baladí de "Tognina" sugieren la idea de un pájaro impotente para alzarse de la tierra, porque lo han desnudado de todas las plumas...

"LA REVOLUCION CHILENA" por Carlos Pinto Durán. 1926— Con muy loable esfuerzo de imparcialidad, el autor ha eliminado de su libro todo nombre propio, pero su obra toma de este modo el aspecto fantástico de una casa por donde circula gente invisible.

No hay sino acontecimientos.

El criterio para juzgarlos podrá deducirse, sin necesidad de comentarios, de este trozo (pág. 31): "La camarilla católica, oligárquica, bancaria se muestra cada día más satisfecha, allegada al Gobierno y entrometida en él. En sus escritos, quema incienso, canta gloria, reza responsos, lanza anatemas. **Se echa viento. Arrastra el poncho".**

Como escritor, sólo diremos de don Carlos Pinto Durán que no parece hermano de don Antonio Pinto Durán.

"EL REMORDIMIENTO" por Paul Lombard.— Por su vigor de expersión y su firmeza de estilo —dice el crítico de Los Annales— M. Lombard se nos presenta como digno hijo del autor de "La Agonía" y "Bizancio". No es que escape, ciertamente, a los defectos comunes a nuestra última generación literaria. Al contrario, tiene más acentuado que cualquiera el vacío característico de Pierre Benoit, la tendencia a exagerar la síntesis y suprimir miembros de frases y hasta capítulos enteros. Sólo que, fuera de este detalle, se le tomaría por un escritor del siglo XIX y puede colocarse junto a los más vigorosos por la amplitud de sus descripciones y la elección de los objetivos, muchos de los cuales recuerdan el procedimiento "enorme" de Flaubert.

Su última novela trata de un político que, poco a poco, se siente cogido, luego devorado por el remordimiento de un acto corriente, una cobardía que cometió al dejar perderse a un hombre a quien habría podido salvar con un simple gesto. Pero este gesto habría comprometido a un Ministerio. Esta cobardía, tan natural en los círculos políticos, empujará al héroe de M. Lombard hasta el suicidio. Sin embargo, lo admitimos por la poderosa sugestión de la forma, por la riqueza de las descripciones, el análisis minucioso de un medio que el autor conoce profundamente y la sabia progresión del remordimiento que confina en la locura y evoca el espectro del Horla de Maupassant.

Es una obra seria y robusta.

"EN TORNO A LAMARTINE". por Luis Barthou— Estas conferencias improvisadas no pretenden darnos una Vida de Lamartine, sino poner de relieve ciertas influencias que lo rodearon. Son como cinco haces de luz que el autor dirige sobre el poeta y que podrían llamarse el padre, la madre, Elvira, la esposa y Valentina.

Pocas veces M. Barthou ha desplegado más deliciosas cualidades de historiador y psicólogo.

"MARIA WALEWSKA" por Octavio Aubry.— El autor del Rey Perdido continúa su entretenida serie de novelas históricas, obras de imaginación muy bien documentadas. Ahora habla del "grande amor oculto de Napoleón", el de la bella polaca de dieciocho años, casada con un viejo de setenta, que se entregó al vencedor de Europa por patriotismo y llegó a amarlo, la única, con absoluto desinterés y total consagración. María Walewska vió caer todas sus esperanzas de libertad para Po pero su pasión de amor s vencedora, hasta la muerte.

Así dice el novelista.

"Alone"

LIBRO

RECIBIDOS EN
SECCION LIBRE

1.er PISO

CARLOS PINTO DURAN —La Revolución Chi na...
J. FERNADEZ PESQUE RO.— España ante concepto americano...
A. MESSER.— La Filosofía actual...
T. GRAEBNER.— El mundo del hombre primitivo...
ARMANDO DONOSO.— La otra América...
R. DE MAEZTU.— Don Quijote, don Juan y la Celestina...
H. G. WELLS.—Breve historia del mundo...
E. PEROCHON.— Los hombres frenéticos, novela
M. DEKOBRA.— La Madona de los coches-camas
R. EICHACKER.— Pánico
R. EICHACKER.— El viaje a la nada...
R. EICHACKER.— La lucha por el oro...
J. M. LOPEZ.— Nel-A la sultana de Alcazarquivir...
P. COULEVAIN.—Ave nido...
BERNARD SHAW.—Comedias agradables...
BERNARD SHAW.—Comedias desagradables
P. REBOUX.— El Ca Cantante...
V. MARGUERITTE.— Ca za de dotes...
S. DE ROBLES.— Mar en el foso de los leones, novelería.
LUIS LEON.— La Mala clada...
J. P. OTERO.— El peregrino de la ilusión.
J. J. BAÑOLAS.— La fu de las brujas...
T. SPRINDA.— La reencarnada...
T. BORRAS.— La mujer del Sol...
J. FRANCOS R.— Cuando el Rey era niño...
GOETHE. — La serpiente verde...
G. ANDREOE.— Sobre el agua...
J. M. DEL BUSTO.—Dos mujeres y un ladrón
J. B. AUDAR.— El secreto de las mesas giratorias...
G. LE-BON.— La vida de las verdades...

Gath y Cha

CHAMPU MANZANILLA
"MANZANOL"
M. C. R.
El más preferido. Cúidese de las imitaciones.

LINGUE Y RAULI
PARA PISO MUY SECO
1x2 1/2. Mach. $ 0.80 cada
OFRECE:
Barraca y Fábrica
"LA REPUBLICA"
DOMEYKO N. 2354
TELEFONO N.º 182 (PARQ

No deje escapar una sola mosca ni mosquito! El "Black Flag" los mata todos!

Todos mueren, toda mosca todo mosquito o cucaracha que haya en su casa. No escapa un solo insecto a la acción deletérea del "Black Flag." Pues los insectos no hacen más que respirarlo y morir. Contiene un ingrediente secreto, de origen vegetal, que es el más eficaz destructor de insectos que se ha descubierto. Pero es absolutamente inofensivo para el hombre y los animales.

Limpie su casa de todas estas plagas con el "Black Flag." Este notable exterminador de insectos es también mortal para las hormigas chinches, polillas, pulgas, pulgones y piojos de gallina.

Los insecticidas corrientes matan, cuando más, 6 insectos de cada 10. Los cuatro que escapan se reproducen por centenares, propagando otra vez la plaga.

Pero el "Black Flag" es de efectos más mortales. No deja escapar un solo insecto. De cada 10 insectos mata 10. El "Black Flag" resulta eficaz cuando fallan todos los demás insecticidas. El "Black Flag" se ofrece en dos formas, en polvo y líquido. Ambos son igualmente eficaces. Sólo deben hacerse estas tres advertencias. Nunca se empleé el líquido en las pieles. Para preservarlas de la polilla acúdase al polvo. Usese éste también para pulgas y piojos.

Este exterminador de insectos, el más notable de todos, mata también las cucarachas, en casos en que los demás insecticidas fallan.

Miles de mujeres lo emplean en ambas formas, prefiriendo el líquido para matar moscas, mosquitos y polillas, y el polvo para matar cucarachas, hormigas, chinches, pulgas y piojos.

El "Black Flag" cuesta menos. De venta en las droguerías, abacerías, ferreterías y almacenes de venta al por menor. Compre hoy mismo el "Black Flag."

BLACK FLAG BLACK FLAG
No. 525

Distribuidores: Morell y Albatt. — Estado 91, Casilla 2442.

LOS TRAJES QUE AHORA SE LLEVA

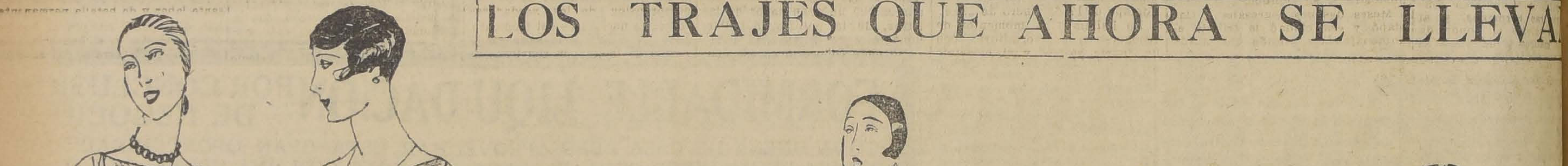

EL PRIMER TRAJE DE ENCAJE COLOR COBRE, SOBRE FONDO ROSA. LE SIGUE OTRO EN CREPE GEORGETTE BLANCO CON APLICACIONES DE LAMA DE PLATA. EL TERCERO ES UN SUNTUOSO TRAJE DE ENCAJE ORO Y ACERO. LA QUE LLEVA EL HERMOSO PARAISO EXHIBE UN TRAJE DE GEORGETTE JADE BORDADO DE PERLAS Y SATRASS. FINALMENTE UN TRAJE DE GEORGETTE MALVA, BORDADO DE SEDA EN LA FALDA

Centenario del nacimiento de don Manuel Antonio Matta

17 DE ENERO DE 1826

UN CENTENARIO

EL PATRIARCA MATTA

1826—1926

En aquel oasis de Atacama, Copiapó, el 17 de Enero de 1826, nació el varón ilustre don Manuel Antonio Matta y Goyenechea; ilustre por la sangre, por el talento y más que todo por sus grandes virtudes.

En su juventud fué un modelo de caballerosidad, generoso, amable; su vida entera fué de una sencillez espartana a pesar de que en el hogar en que naciera abundaran las riquezas.

Era altivo, pero con aquella altivez que dan los merecimientos de una vida acrisolada; así se le vió en la política no transigir con la tiranía y tomó parte activa en la revolución del 51, después se dedicó al periodismo junto con su hermano Francisco de Paula Matta.

Llegó al Congreso como diputado por Copiapó, donde se distinguió por su ilustración que era vastísima y por sus ideas reformadoras de la política que imperaba en esa época.

En el año 1859 estalló otra revolución en que tomaron parte las provincias de Atacama, Aconcagua, Talca, Curicó, Coquimbo y Concepción; aquí en Santiago los hombres prominentes, jóvenes altivos y destacados de la política como Vicuña Mackenna, Isidoro Errázuriz, Angel Custodio Gallo, Guillermo Matta y don Manuel Antonio Matta, fueron reducidos a prisión y llevados a la cárcel; es famoso el discurso que pronunció en aquella ocasión don Manuel Antonio Matta.

Don Benjamín Vicuña Mackenna, en su "Diario de Prisión", publica esa arenga.

He aquí esa página.

"No os intimide el lugar a que " habéis sido conducidos. ¡Vos" otros que sois hijos de madres " católicas, vosotros que habéis " sido educados en los principios " del cristianismo, vosotros sa" béis que las grandes ideas re" generadoras de la humanidad han " brotado del fondo de las cár" celes, de la sangre de los már" tires! Hace dieciocho siglos que " en las catacumbas de Roma ge" mía un puñado de creyentes, " pero una voz les dijo: ¡esperad! " y con este signo venceréis. ¿Y " cuál es ese signo? La libertad, " ciudadanos, la libertad que du" rante dieciocho siglos ha ger" minado en el corazón del mun" do, ofreciendo su sombra de " bendición para los buenos y de " maldición, ¡qué digo! de des" precio para los malos!...

"No hagáis tampoco alarde de " vuestro entusiasmo al llenar " vuestro deber por servir esa au" gusta deidad de nuestro cora" zón: la patria. La patria no es " el clima, no son las montañas, " no son las casas de nuestras ciu" dades puestas en hileras. La pa" tria es el honor, es la libertad, " es la justicia, es el amor.

"La patria son vuestras ma" dres, vuestras hermanas, y al " defenderla salváis el honor de " vuestras madres y de vuestras " hermanas, su pureza, su virtud, " su castidad. Confiad entonces, " ciudadanos, en los frutos de es" te gran día y esperad que de es" te recinto brote grande y ge" nerosa la generación de la Re" pública por la libertad, por la " justicia, por la Constituyente, " en fin, en cuyo nombre nos he" mos reunido y por cuya casta " enseñanza vamos a padecer."

Dice el mismo "Diario" que la impresión que causó entre los jóvenes presos era difícil describir; pero la galana pluma de Vicuña Mackenna dice: "La noble figura del joven orador, el acento palpitante de su voz, la animación radiosa de su rostro, la elocuencia de sus palabras, y más que todo, el prestigio de su nombre, arrebataron de entusiasmo el corazón de todos aquellos jóvenes. Muchos lloraban, otros se abrazaban y otros aplaudían con frenesí.

Fué una pléyade de jóvenes, los más destacados de la sociedad y de la política, que fueron sentenciados a ser pasados por las armas por revolucionarios, nada más que por haber convocado a un comicio popular pidiendo la reforma de la Constitución y por publicar un periódico que les servía para manifestar sus aspiraciones republicanas. Pero el Gobierno de don Manuel Montt que comprendió que cumplir esa condena sería provocar la indignación y justicia popular, resolvió desterrarlos al extranjero.

Esos hombres ilustres fueron a Inglaterra y después pasaron a Francia, Alemania y otros países; además de estudiar sus instituciones públicas se familiarizaron con los idiomas que les permitieron aumentar sus conocimientos y su cultura.

Don Manuel Antonio Matta fué uno de los más estudiosos y al regresar a la patria después de la amnistía que decretó el Presidente Pérez, sirvió con las luces de su talento en la política y en las distintas sociedades a las que sirvió con entusiasmo y desinterés.

Fué durante muchos años representante de Atacama en el Congreso y trabajó siempre por el adelanto cultural de su provincia; para él la instrucción pública era la que preocupaba más su espíritu.

Allá en su ciudad natal se veía asistir a la repartición premios de las escuelas públicas, acto que se celebraba en el Teatro Municipal; invitaba a los miembros de su familia y a sus amigos para dar mayor solemnidad a ese acto y tributar sus aplausos a los niños estudiosos.

En el Liceo de Hombres iba a presenciar los exámenes, asimismo al Liceo de Niñas, asistía a las reparticiones de premios de ambos colegios.

La vida entera del señor Matta fué de una sencillez espartana, siempre predicando con el ejemplo, atento y cortés con todos, hasta con los más humildes era cumplido; por la mujer tenía un respeto profundo; yo recuerdo haberlo visto ceder la vereda a las mujeres del pueblo..

Con los jóvenes estudiantes que se acercaban a él a pedirle alguna recomendación cuando venían a seguir sus estudios superiores en esta capital, era atento y obtenían siempre la carta deseada para hombres destacados como Mac-Iver, Letelier, Koning, que les servían a los jóvenes copiapinos como ayuda moral. Muchos de ellos hoy tienen una situación destacada en diferentes actividades.

Siendo muy niña recuerdo que conocí al Patriarca, acostumbraba pasear por las calles apartadas de la ciudad, así se le veía en la mañana siempre con un diario o un libro en la mano; los niños lo miraban con respeto y veneración, se acercaban a él para tocarle los largos flecos de la chalina de vicuña que llevaba siempre sobre sus hombros: él miraba a los niños y les sonreía, algunas veces les tocaba la cabeza en ademán de acariciarlos.

Más tarde fuí condiscípula de dos de sus sobrinas y entonces llegué hasta ese hogar y pude apreciar el valor moral de este hombre del cual guardo veneración profunda.

Falleció su hermano don Felipe Matta y quedó un hogar desolado, su viuda y varios hijos pequeños: la situación pecuniaria era difícil, don Manuel Antonio se fué a Copiapó a servir de padre a esos hijos de su hermano querido.

Con tesón incansable atendió los negocios mineros, jamás se le oyó una queja, soportó privaciones y escaseces con la frente muy alta.

Su bondad y rectitud la trasmitió a ese hogar, sus sobrinos han seguido esa tradición.

El año 91 estalló la revolución y vimos en Copiapó al Patriarca levantar los espíritus; noche a noche en la Asamblea se escuchaba su voz enérgica condenando como en los primeros días de su juventud, la tiranía; por ella nuevamente sufrió el destierro, su organismo delicado se afectó, pero no lo demostró a su familia.

Meses después regresaba a Copiapó y esa ciudad le tributó el homenaje más grande que puede recibir un hombre; el pueblo entero fué a recibirlo, me parece verlo con su figura majestuosa, parecía un patricio de la antigua Roma; desciende del tren en la Plaza de Armas y miles de voces lo aclaman, lo acompaña el entonces clérigo don Juan Guillermo Cárter, que fué junto con él al destierro, pues sustentaron la misma causa. El entusiasmo se convirtió en delirio cuando estos dos hombres que tenían distintos credos avanzaron abrazados en medio de la multitud que los aclamaba.

Los asuntos del Gobierno hicieron venir a la capital al Patriarca y ocupó la cartera de Relaciones Exteriores en cuyo cargo como siempre demostró su altivez que lo obligó a renunciar.

Su vida que fué de paz y sosiego interrumpida solamente por los estallidos revolucionarios contra la tiranía, se quebrantó; el destierro forzado a la Cordillera debilitó su organismo y después de contrariedades gubernativas se doblegó como la encina cuando la hiere el rayo, 22 de Junio de 1892.

En el país entero se lamentó su fallecimiento y Copiapó entero vistió de luto; cuando llegó la infausta nueva un ¡ay! doloroso se escapó de todos los pechos; era nuestro orgullo el Patriarca! Su bondad, su rectitud, su vida entera fué un ejemplo del más alto civismo y de la más excelsa virtud.

Sus amigos y correligionarios pensaron inmortalizarlo en el bronce, y así se hizo: de todas partes del país contribuyeron a la obra que hoy adorna la Alameda de Copiapó.

En el pedestal en una placa de bronce se lee esta inscripción:

He aquí, juventud que os levantáis, al hombre que ha de ser vuestro dechado y vuestro ejemplo.

Probidad política, probidad social, probidad moral.

La idea del bien fija a todas horas en la mente, por el progreso, por la patria, por el bien.

Y hoy que se abren las puertas de la inmortalidad, respeto y veneración por él en la vida y en la muerte.

MARIA EUGENIA MARTINEZ

Si usted no ... veranear debe buscar
en Santiago un ... radable donde pasar
el Verano. Las ... rías de Ramis Clar
llenan este re... por sus ricos helados,
sus regios pas... buenas orquestas.

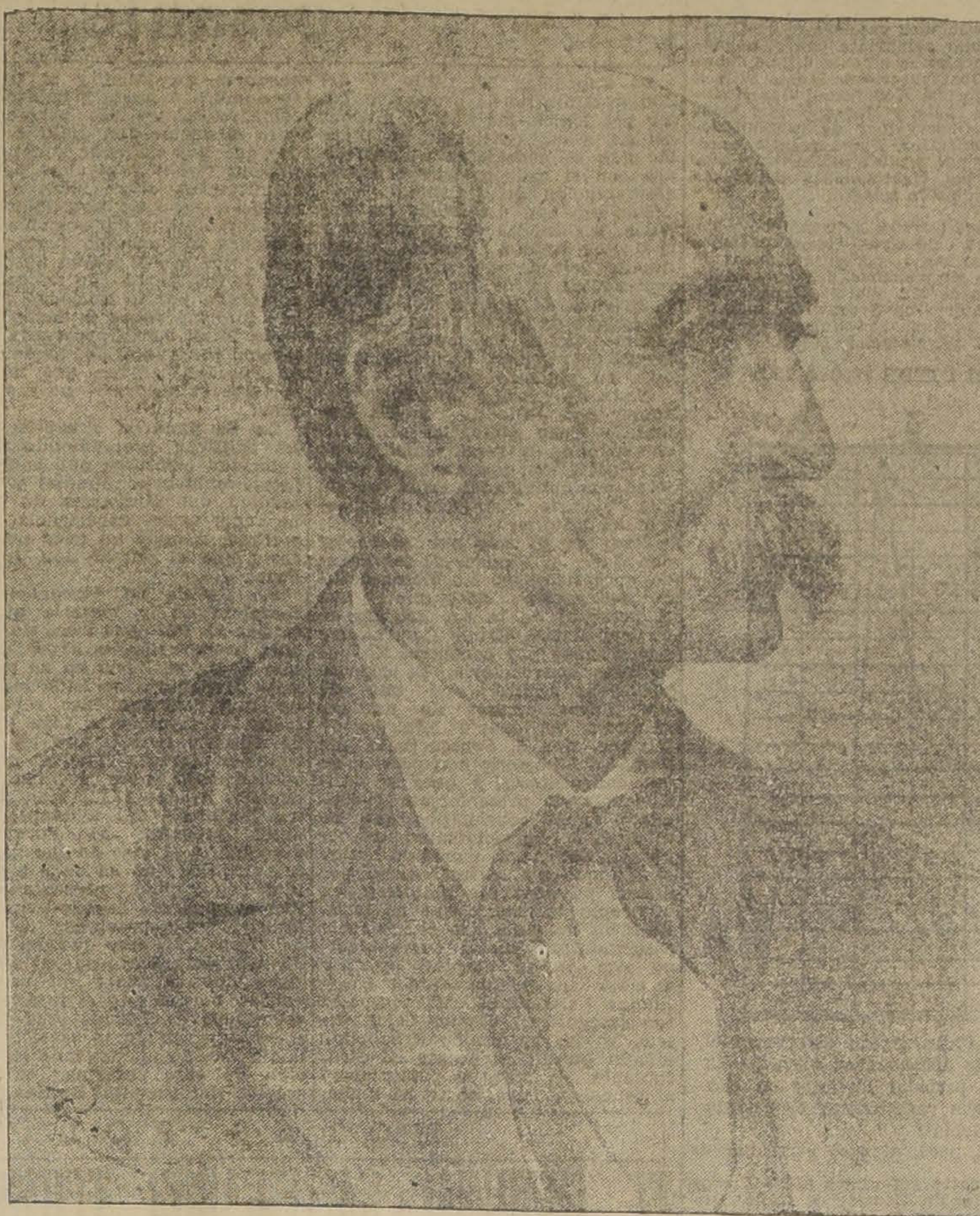

"EL PATRIARCA FUE UN GRAN SEÑOR DE LAS LETRAS, DE LA POLITICA, DEL PARLAMENTO Y DE LA SOCIEDAD TODA"

Nos dijo ayer el Presidente del Partido Radical, señor don Enrique Oyarzún, al recordar a don Manuel Antonio Matta

En las últimas horas de la tarde de ayer visitamos en su quinta al señor Enrique Oyarzún para saber de él, como Presidente del Partido Radical, los acuerdos que la Dirección del Partido hubiera tomado para conmemorar el día de hoy, centenario del fundador del radicalismo, el patriarca don Manuel Antonio Matta, nacido en Copiapó el 17 de Enero de 1826.

Lo hallamos en momentos de recogerse a su dormitorio, con un fuerte resfrío y el principio de fiebre consiguiente a ese estado de salud.

Anotamos el hecho para justificar la brevedad del reportaje a que hubimos de someterlo.

—"Por hallarse ausentes de Santiago una gran parte de sus miembros y por estar próxima a constituirse la nueva Junta de parlamentarios y delegados provinciales que habían de componerla, nos dijo, la Junta actual ha funcionado irregularmente y no ha tomado acuerdos especiales con relación al centenario del patriarca; pero la mesa directiva ha enviado hoy a todas las asambleas del país una nota circular para pedirles que en una fecha que la nueva Junta Central deberá designar, se celebren simultáneamente veladas fúnebres que reseñen la obra radical cumplida desde 1863 y den a la figura de su fundador y de sus eximios colaboradores el relieve que debe tener en la historia nacional.

Será ese el mejor y más justiciero homenaje tributado por el Partido y la más provechosa lección cívica que a nuestros conciudadanos podamos ofrecer en los momentos en que se acomete la reconstrucción moral, política y social de la República.

—¿Podría usted, a pesar del mal estado de su salud, darnos una opinión sintética sobre la personalidad del señor Matta y de su influencia en la vida política nacional?

—Seguramente habré de hacer algún trabajo para mis correligionarios en la oportunidad ya señalada, como lo hice en homenaje a la memoria de don Enrique Mac-Iver en 1922; pero, por ahora sólo puedo decirles que, en la época en que don Manuel Antonio Matta actuó con más actividad en la vida chilena, es decir, en los veinte años siguientes a 1857, por la exquisita bondad de su carácter, por su alta cultura intelectual, por sus vastas relaciones en todas las esferas sociales y especialmente por su inflexible austeridad para determinar sus propios actos, el patriarca fué un gran señor de las letras, de la política, del Parlamento y de la sociedad toda.

No pude conocerlo en esa época, sino doce años después, cuando retirado ya a sus quehaceres de Atacama no aparecía en el escenario santiaguino sino como un consultor obligado en todas las circunstancias trascendentales de la política nacional; pero pertenezco a una generación que no cree en Anatole France y guarda el culto de los hombres superiores a quienes ha podido conocer, y es el testimonio de don Victorino Lastarria, de don Miguel Amunátegui, de don Diego Barros Arana, de don Enrique Mac-Iver, de don Abraham Konig y de otras distinguidísimas personalidades de cuyos labios oí siempre hablar con profundo respeto y afectuosa admiración del gran caudillo radical, el que determina mi profunda veneración por su recuerdo.

Hay todavía una circunstancia que acredita más elocuentemente su excelsa personalidad.

En los sesenta y tres años corridos desde que echó las bases de las primeras asambleas que dieron vida a su Partido, éste se ha desarrollado portentosamente al amparo del prestigio indestructible de su fundador. Pasajeras vacilaciones, instantes de dudosa comprensión de los verdaderos intereses nacionales del momento todo ha cedido a la sana inspiración de la imagen sonriente de aquel benévolo Maestro que no tuvo en vida sino la misión del propio sacrificio para exaltar la individualidad de sus colaboradores y que, si alguna vez se irguió altivo e inflexible, fué sólo para defender la autonomía absoluta de su Partido, la no intromisión en él de influencias extrañas a sus doctrinas y a sus procedimientos.

Por eso, por la inalterable consecuencia con que en la vida nacional, se repite constantemente su nombre al hablar de lealtad partidarista, de sano patriotismo y de inalterable culto a la honradez, tienen absoluto valor las proféticas palabras con que Eugenio María Hostos lo despidió en el cementerio de Santiago:

—"Este hombre es de aquellos que, si momentáneamente se apartan de nosotros en el mundo de los vivos, lo hacen tan sólo para renacer inmediatamente en la historia y presentarnos su nombre en cada una de sus páginas".

Tallados Artísticos
EN TODOS LOS ESTILOS
Se hacen y copian muebles y figuras del arte antiguo. Especialidad en trabajos para el culto religioso.
Eleuterio Ramírez 774. Santiago
ESCULTOR

Le envidiarán
su elegancia si emplea para peinarse a la moda
GOMINA
AMERICANA BRADY
NO ACEPTE SUSTITUTOS

Belleza del Cabello
Petrole HAHN
el gran restaurador del cabello

SEÑORITAS
Embellecerán más aún sus encantos femeninos, usando el calzado Morel, en cuero de Lagarto Champaña, Bois de rose, Charol perforado y los famosos Petates tejidos en todo los tonos que es la especialidad de
San Antonio 85

"Lectura Selecta"
Revista quincenal de novelas cortas. Volúmenes publicados
N.o 1. LA CONFESION DE TOGNINA,
por MARIANO LATORRE
N.o 2. AQUELLA MUJER EXTRAÑA Y PALIDA...,
por N. YAÑEZ SILVA
EN VENTA EN TODA LA REPUBLICA, A
40 CENTAVOS

PERSONA
honorable con conocimiento de inglés, necesito para empleado de oficina.
BUEN SUELDO
Se exige recomendaciones
Dirigirse a:
AGENCIA FORD, CURICO
CASILLA 296

JUICIOS SOBRE DON MANUEL ANTONIO MATTA

Don Manuel Antonio Matta era un hombre dotado especialmente: carácter entero, espíritu ilustrado, infatigable en sus propósitos; tenía además un desinterés absoluto y una austeridad de vida que dieron gran prestigio a sus ideas.

Don Manuel Antonio Matta y sus amigos políticos han tenido la gloria de haber contribuído eficazmente a implantar en nuestras leyes y en nuestros hábitos un sistema político de libertad y honradez, que todos estiman como el único que puede hacer la felicidad de la República. **Ramón Barros Luco**, Ministro del Interior, a nombre del Gobierno.

El mejoramiento moral, político y literario de la República, encontró en el señor Matta, un infatigable promotor y sostenedor, que interpretaba siempre con fidelidad sus anhelos de libertad y de progreso.

A estos títulos, que bastarían para la gloria de cualquier estadista, se agregaba la austeridad de sus costumbres y la integérrima rectitud en todos los actos de su vida. La muerte le ha sorprendido en el puesto del deber y del trabajo, y dando, como siempre, ejemplo de abnegación y de virtudes cívicas.— **Pedro Lucio Cuadra**, en representación del Senado.

Con el alma de un filósofo, con el corazón de un patriota, con la austeridad y la virtud de un apóstol, sin ruido ni ostentación, con abnegado desinterés, hizo don Manuel Antonio Matta su jornada en el camino de la vida.

El pueblo entero de Chile sentía veneración por este gran ciudadano: sus amigos le estimaban porque era justo y bueno; sus adversarios le respetaban porque era leal y sincero.— **Beltrán Mathieu**, por la Cámara de Diputados.

El apostolado del patriotismo, practicado con la más pura abnegación y el desinterés más absoluto; el apostolado de la libertad, del progreso y de la ilustración, preparado con energía, con tesón infatigable; el apostolado de la virtud, enseñada con el ejemplo de una vida austera, pura, inmaculada; toda esta propaganda benéfica que educa, forma levanta y dignifica a hombres y pueblos, acaba de perder al jefe más prestigioso, al caudillo más venerado.

Don Manuel Antonio Matta era ese apóstol; y por eso su muerte ha hecho nacer en mi espíritu algo más que la simple idea de que ha desaparecido un hombre ilustre.

Llego a creer que la libertad, que la justicia, que el derecho, que la probidad han sufrido un rudo golpe; ¡ que una parte de la patria hubiera muerto con él!— **Eulogio Altamirano.**

Traigo el homenaje de mis respetos, el testimonio de mi profunda afección por el ciudadano probo y abnegado, por el hombre bueno y justo, por el amigo sincero y leal, que nunca pensó en sí mismo para preocuparse exclusivamente del bien de los demás.

Sin tacha ni debilidades, Matta ha llenado una vida larga, trabajando por el bienestar común. Debe haber emprendido satisfecho y con la conciencia tranquila el eterno viaje, ya que ha podido decir lo que es permitido a pocos: he desempeñado mi misión sobre la tierra, he cumplido mi deber.— **José Alfonso.**

La antigüedad lo habría divinizado; él habría sido elegido para llevar al pie de los altares de los dioses las ofrendas del pueblo en los sacrificios expiatorios. Si hubiera pertenecido a una comunión religiosa, su nombre estaría en el calendario al lado de los santos, y su efigie en los templos.

Era un hombre que hacía honor a la humanidad.— **Abraham Konig**, a nombre del Partido Radical.

He conocido muchos hombres en mi vida: jamás conocí alma de niño más pura que la de don Manuel Antonio Matta. Por eso, quizá, a los que tanto le amamos no debe agobiarnos tan vivamente el dolor de su partida.

Para mí, su muerte es lo que es el espacio para el ave aprisionada: es la vuelta a la patria de sus alas.

Quien lo dude, piense si conoció hombre que reuniera en sí mayor cúmulo de virtudes que este nobilísimo luchador.— **Carlos Toribio Robinet**, a nombre del Cuerpo de Bomberos.

Don Manuel Antonio Matta, ligado con su alta personalidad a los más trascendentales problemas políticos y sociales que desde cuarenta años atrás han conmovido y agitado la opinión pública de Chile, deja también un puesto de honor como cooperador en pro de la educación del pueblo.

La Sociedad de Instrucción Primaria de Santiago tuvo la fortuna de contarle en el número de sus fundaciones y de obtener, en sus primeros años de lucha contra el oscurantismo, el apoyo de su infatigable actividad y la bienhechora influencia de su honrado y vastísimo prestigio. **Fernando de Vic Tupper**, a nombre de la Sociedad de Instrucción Primaria.

Hay en Manuel Antonio Matta una entidad más grande que el jefe de partido, más grande que el patriota, más grande que el apóstol de la confraternidad americana, más grande que el develador de tiranías sociales y políticas. En esta mansión de los muertos es bueno decírselo a los vivos: esa entidad era el hombre virtuoso.

Este es uno de los muertos que no mueren por completo: al día siguiente de dejarlos en la tumba, los encontramos en la historia.— **Eugenio M. Hostos.**

Cuarenta años de vida austera, consagrados al servicio de su causa y de su bandera, serían suficientes títulos para hacerlo acreedor al respeto, al cariño y a la admiración de sus conciudadanos, si no estuviese íntimamente ligado por la cadena de oro del recuerdo a los progresos y hechos más gloriosos de la vida política de Chile.

Por eso, la patria agradecida inscribirá su nombre entre los nombres inmortales. La historia y el bronce esculpirán sus acciones y sus hechos, para perpetua recordación y perpetua enseñanza de las presentes y futuras generaciones.— **Ramón Corbalán Melgarejo**, en representación de la juventud de Copiapó.

Los adversarios políticos, que han visto en el Parlamento y en el puesto del deber a este luchador formidable, acosado a veces y jamás vencido en cuarenta años de incesante labor y de batalla permanente, han distinguido siempre al hombre del partidario, y, si han combatido con ardor, con dureza, con crueldad a veces, sus doctrinas, siempre han tributado homenaje a la virtud, a la firmeza incontrastable de su carácter, a la consecuencia de su conducta, a su desinterés y a su patriotismo.— **Santiago Aldunate**

Si no dejara a su paso por la vida el título de gran ciudadano el hombre que consagró sus mejores años a la tribuna y a la prensa para educar al pueblo con su palabra y con su pluma si no mereciera este título el patriota sincero que despreció los halagos de la vida y del poder, y practicó todas las virtudes cívicas, y luchó por la idea que vivifica y ennoblece, y luchó hasta en los últimos momentos de su vida por la inmunidad de los ciudadanos, yo diría que nadie lo merece en un país, y que la honradez, la integridad y el patriotismo no son las más grandes virtudes del hombre libre.— **Santiago Toro L.**, por la Juventud Radical.

Don Manuel Antonio Matta, a la cabeza del nuevo Partido, luchó sin tregua y sin desmayos, durante treinta años, por extirpar la corrupción en los gobiernos y por darles libertad a los ciudadanos.

¡Esta fué su consagración constante, su perpetuo ideal! ¡Por eso, hasta en los momentos postreros de su vida, lo hemos visto levantarse majestuoso en el Senado, para defender con firmeza sus rectas y puras convicciones!— **Ramón Allende Castro**, a nombre de la 2.a Compañía de Bomberos.

Si usted desea que sus hijos crezcan sanos y fuertes, tenga presente el nombre
M
I
MILKO
K
O
porque se trata de un producto insuperable, que estará muy pronto al alcance de usted.
NIO.

¿Será seco o lluvioso 1926?

LA RADIACION SOLAR Y LAS LLUVIAS EN CHILE, DESDE 1850-1925 —TRABAJO PRESENTADO POR EL OBSERVATORIO DE EL SALTO A LA SMITHSONIAN INSTITUTION

"La Nación" presenta en sus columnas el resultado de un gran trabajo de investigación científica, presentado a una alta Academia de Ciencia Internacional, en la cual ha sido favorablemente acogido".

Tiene por objeto el presente trabajo, demostrar la relación que existe entre las variaciones de largo período de la radiación solar y las lluvias en la región Central de Chile.

TESIS

"La Radiación Solar es la causa fundamental de la mayoría de los fenómenos meteorológicos que se desarrollan en nuestro planeta; luego los polares sobre los océanos y disminución en las regiones templadas, y vice-versa. (World Weather, and Forecasting Weather from Observations of the Sun, H. H. Clayton, 1925).

Estos estudios son de tal importancia que el Servicio Meteorológico de la República Argentina, publica semanalmente un Boletín con el Pronóstico del Tiempo, basado en las Observaciones Solares de Montezuma Observatory, con muy buenos resultados. Estos datos que son trasmitidos también por cable al Observatorio del Salto, se utilizan también en Chile (Solar Radiation and the Weekly Weather Forecast of the Argentine Meteorological Service, William Hoxmark, 1925).

Observaciones precisas de la Constante Solar solamente han principiado a practicarse en esta última época por el Observatorio de Monte Wilson en California, Kodaikanal Observatory en la India, y Harka Hala y Montezuma Observatory de la Smithsonian Institution. Fué necesario, pues, recurrir por medios indirectos a averiguar las fluctuaciones periódicas de la radiación solar.

En este terreno, se tomó como base para nuestras investigaciones comparativas el porcentaje anual de los días sin manchas, deducido de los trabajos de Mr. Walter Maunder del Observatorio de Greenwich, Inglaterra. (The Sun and Sunspots 1820-1920, E. W. Maunder, 1925).

RADIACION SOLAR Y LLUVIAS EN LA ZONA CENTRAL DE CHILE DESDE 1850 A 1925

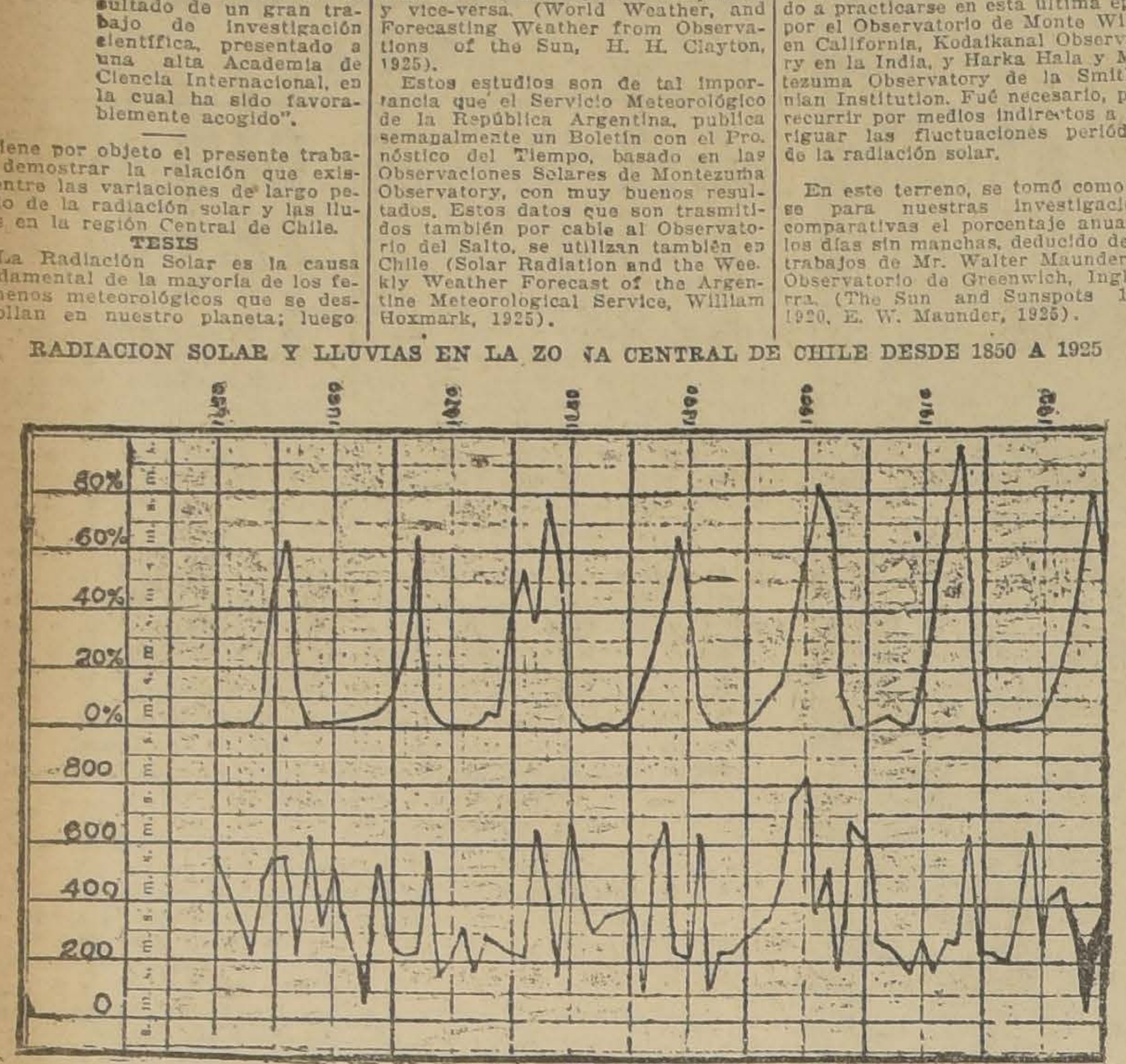

En la curva superior puede observarse el porcentaje anual de días sin manchas, según Mr. E. W. Maunder, del Observatorio de Greenwich; en la curva inferior se indican las sumas anuales del agua caída en Santiago de Chile. Puede observarse el paralelismo casi perfecto entre ambas curvas, y la descomposición de los períodos lluviosos en dos máximas secundarias, que caracterizan el período "doble"

cualquier aumento o disminución de esta radiación necesariamente debe influir en dichos fenómenos".

DEMOSTRACION

Los trabajos de Mr. C. G. Abbot, han demostrado que la Radiación Solar está sujeta a variaciones de período corto, de algunos días, y variaciones de período largo, entre las cuales figura en primer lugar el período Undecenal o de once años. También ha demostrado que estas variaciones de la radiación solar, guardan cierta relación con las manchas y fáculas de la Fotosfera. (Solar Variation and Forecasting, C. G. Abbot, Smithsonian Institution, 1925).

Las completas investigaciones de Mr. Heim Clayton, sobre esta materia le han permitido llegar a las siguientes conclusiones:

1.a Los aumentos de la radiación solar producen descenso de la presión atmosférica en las Zonas Ecuatoriales, entre los trópicos, y aumento en las zonas templadas, entre los 40° y 60°. Estas variaciones se producen, sea que se trate de períodos cortos o largos.

2.a Cerca de los Círculos Polares, sobre los océanos, también la presión atmosférica disminuye, cuando la radiación solar aumenta, y viceversa.

Respecto de las lluvias, ha realizado cuidadosos estudios de Meteorología Mundial, los cuales ha presentado sintéticamente en un mapa, donde se observa, que los períodos de máximums de la actividad solar (máximum de manchas), producen un aumento de las lluvias en las zonas ecuatoriales de la tierra y circu-

No me detendré a estudiar todos los innumerables trabajos hechos sobre esta materia por muchos observatorios en el mundo entero, y me concretaré, pues, al caso particular de Chile.

Los datos referentes a las lluvias en la región Central de Chile, fueron obtenidos de las prolijas recopilaciones del señor Miguel Whittaker las observaciones, posteriores de este Observatorio.

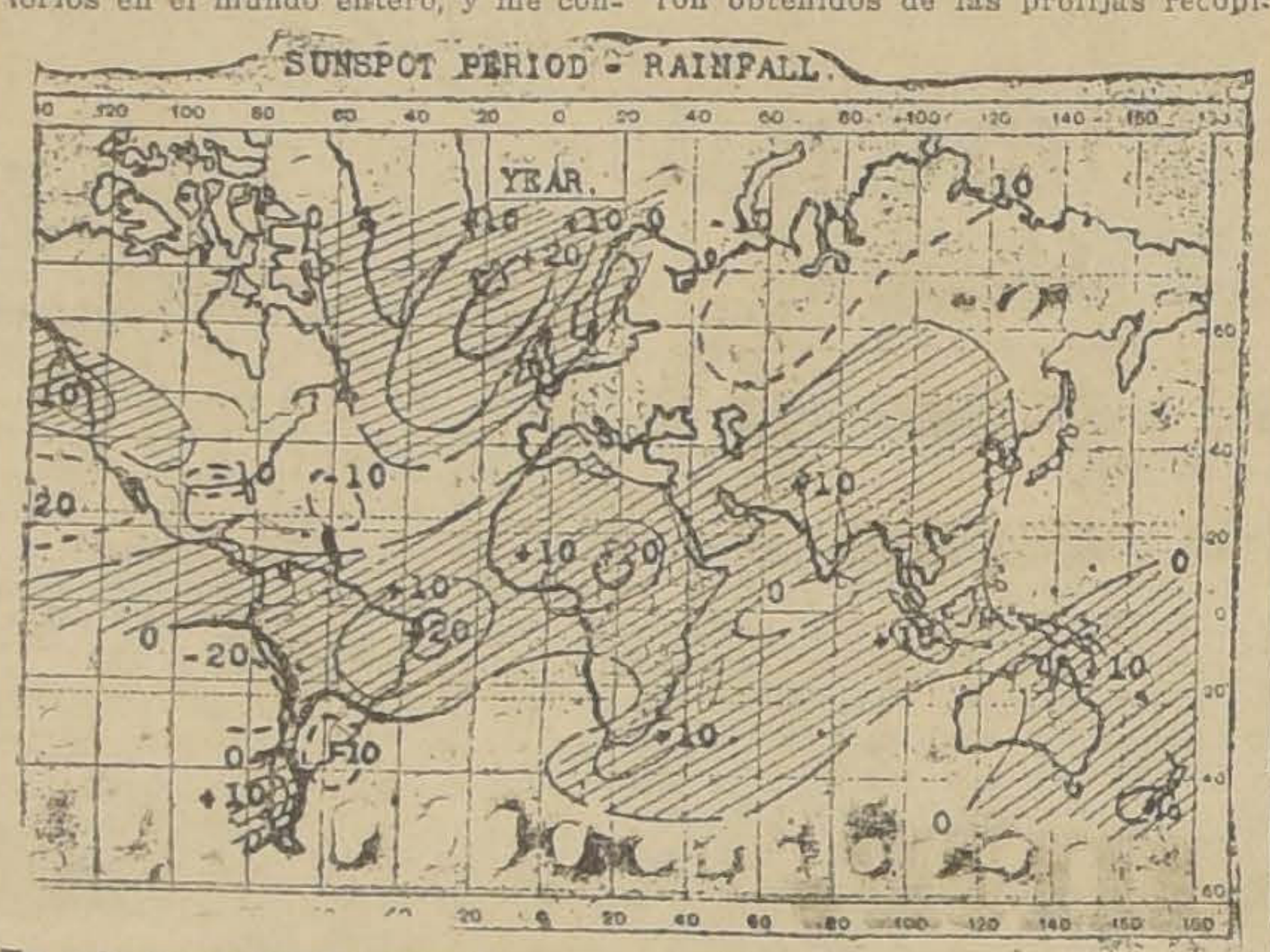

En este mapa puede verse la representación gráfica de la influencia de las variaciones de período largo de la actividad solar y las lluvias en el mundo; las regiones sombrías indican máximum de lluvias en tiempo de máximum de actividad solar. Las regiones claras, de líneas cortadas, indican deficiencias de lluvias (min) en tiempo de máxima actividad solar. Puede observarse que el efecto es directo en las Zonas Ecuatoriales y Polares, e inverso, en las Zonas templadas. Así se explica fácilmente los resultados obtenidos en Chile, que son de relación inversa, en la Zona Central, pero probablemente directa en la Zona Sur.—(H. H. Clayton, World Weather)

Se logró construir así, un gráfico comparativo que abarcaba tres cuartos de siglo, desde el año 1850 hasta 1925; en la curva superior se anotaron las variaciones de la actividad solar, y en la curva inferior, las sumas anuales del agua caída en Santiago de Chile, que en general, tiene el mismo régimen pluviométrico de la Zona Central, o sea, desde Coquimbo hasta Maule.

La explicación de los resultados obtenidos es como sigue:

1) El primer mínimum de la actividad solar ocurrió en dicho gráfico en el año 1856, con un máximum de 60 o|o de días sin manchas. Esto coincidió con una serie de años lluviosos, pero con máximums más acentuados en 1858 con 550 milímetros y en 1858, con 622 milímetros; aquí principia a diseñarse el período doble que aparece más claramente en adelante.

2) Sigue un período de sequía, en el cual los primeros años no presentan una deficiencia de lluvias muy marcada, pero que culmina, como por compensación en 1863, con una sequía extraordinaria en que cayó sólo 96 milímetros. Esto coincide con el período de máxima actividad solar.

3) En 1867, hay otro mínimum de la actividad solar con cerca de 64 o|o de días sin manchas; esta vez coincide netamente con un período lluvioso muy marcado que se descompone en dos máximums secundarios (período doble), uno en 1864, con 549 milímetros y otro en 1868, con 598 milímetros.

4) Sigue un nuevo período de sequía de 1869, a 1876, muy regular, y que coincide con un nuevo período de máxima actividad solar.

5) En 1878, ocurre otro mínimum de la actividad solar, con más de un 75 o|o; nuevamente coincide con un nuevo período lluvioso "doble", con máximums en 1877 con 650 milímetros y otro en 1880 con 652 milímetros.

6) Sigue un período de sequía hasta 1886 que coincide exactamente con el período de máxima actividad solar.

7) En 1889 ocurre otro mínimum de actividad solar con cerca de un 60 por ciento de días sin manchas, que coincide con un nuevo período lluvioso doble", con máximuns en 1888 de 893 milímetros y en 1891 de 614 milímetros.

8) Viene un nuevo período de sequía en 1892, que dura hasta cerca de 1898, coincidiendo una vez más, exactamente, con el período de máxima actividad solar.

9) En 1901 la actividad solar llega a un mínimun considerable, que según Mr. E. W. Maunder, fué de más de un 80 por ciento de días sin manchas, y que coincide exactamente con el gran período lluvioso "doble", con máximuns en 1900 de 819 milímetros (el año más lluvioso conocido) y en 1904 con 686 milímetros.

10) Sigue un período de prolongada sequía (durante el cual ocurrió el terremoto de 1906), y que dura anormalmente hasta 1913, retrasándose un poco respecto del período de máxima actividad solar.

11) En 1913 ocurre el mínimun de la actividad solar con más de un 90 por ciento, con lo que excede a los mínimuns anteriores; el período lluvioso se manifiesta en 1914 con 700 milímetros, y el otro máximuns en 1919 con 649 milímetros, como se ve, con un sensible retraso.

12) En 1920 se inicia el período de sequía actual, en pleno período de máximun de la actividad solar; sin embargo ocurre lo mismo que se produjo en el período de sequía que se inició en 1858 y terminó en 1863 con una sequía extraordinaria. Los primeros años no presentan una deficiencia de lluvias apreciables, y parece terminar el período de sequía, nuevamente con un año extraordinario como 1924 en que cayeron sólo 13 milímetros.

13) En 1924 se produce el mínimun de la actividad solar y el nuevo período lluvioso que se inicia principia a manifestarse siempre con retraso en 1925, en que se nota un aumento más acentuado de las lluvias hacia fines del Invierno.

Ante estos fenómenos tan notables surgen necesariamente un sinúmero de preguntas, que las investigaciones posteriores se encargarán de contestar. ¿Cuál es la causa del retraso del período lluvioso respecto del período solar en los últimos años? ¿Acaso no son paralelas las curvas de las manchas solares y de la radiación Solar?

Según las observaciones de Harqua Hala Observatory en Arizona, Estados Unidos, y Montezuma Observatory, en Calama, Chile, representadas gráficamente en la obra "Solar iradiation and Forecasting", de Mr C. G. Abbot, a partir de Febrero de 1921 pudo observarse una disminución muy acentuada de la radiación solar, que coincidía con la aproximación del período de mínimun de 1924.

Quedan aún muchos otros problemas que resolver, respecto de las sequías extraordinarias y las anomalías periódicas de las lluvias en la región central de Chile, pero esto será materia de nuevos trabajos para el futuro.

CONCLUSIONES

En el estudio razonado de este trabajo se puede llegar a las siguientes conclusiones:

1.o) Que las lluvias en la región Central de Chile tiene un período netamente establecido.

2.o) Que este período es de relación inversa con las variaciones de la radiación solar.

3.o) Que la relación entre ambos fenómenos se puede establecer en más de un 70 por ciento de los casos.

4.o) Que los períodos de máxima actividad solar coinciden con los períodos de sequía que durante de 7 a 10 años.

5.o) Que los períodos de mínima actividad solar coinciden con los períodos lluviosos que duran de 3 a 5 años.

6.o) Que estos períodos lluviosos se descomponen generalmente en dos máximuns secundarios, que caracterizan el período "doble".

7.o) Que se observan anomalías seculares en el período lluvioso que lo hacen no coincidir exactamente con el período solar. Esta variación se asemeja al período de Wolf.

Estas son por el momento las conclusiones obtenidas por nuestras investigaciones, y que presento a la consideración de la **Smithsonian Institution**, de la cual he recibido una eficaz cooperación.

APENDICE

Estas conclusiones son el resultado de los hechos, plenamente establecidos mediante prolijos trabajos de investigación científica.

Ahora bien, es hasta cierto punto posible hacer una previsión aproximada acerca de las lluvias en 1926, de acuerdo con estas conclusiones.

Nos encontramos en la curva ascendente del período lluvioso, después del último mínimun de la actividad solar; este fenómeno ya se ha manifestado en el Hemisferio Norte, y en todas las regiones de la Tierra que tienen un régimen análogo de lluvias a nuestro país, con respecto a la Radiación Solar.

En consecuencia en 1926 las lluvias seguirán en aumento.

Observatorio del Salto, a 12 de Enero de 1926.

JULIO BUSTOS NAVARRETE,
Director.

Mañana a las 6 en punto
INAUGURACION DEL
"Evening Aperitif"
MUSICA MODERNA
¡SERVICIO INCOMPARABLE!
Será el punto obligado del mundo elegante
¡NO FALTE!
TEA ROOM
Gath & Chaves, Ltd.

El título IV del Código Sanitario y las iras de un médico cesante

por el Dr. LUIS PRUNES

La aplicación del título IV del Código Sanitario ha provocado, como era lógico, las iras de muchas gentes, y en particular de todas las que se consideraban favorecidas con el caduco sistema de reglamentación del prostíbulo.

Por eso han protestado las asiladas, las dueñas de prostíbulos y el doctor Julio A. Paredes, mi estimado colega, que, asumiendo la representación de los médicos de la Brigada de Higiene Social, (que no le han dado) se yergue fuertemente irritado, en contra del Dr. Long, del Código Sanitario y de éste, su modesto colega.

Nada de extraño tendría que el doctor don Julio A. Paredes sustentase ideas contrarias al abolicionismo de la reglamentación de la prostitución; y si a esto se redujesen sus actividades, nada tendría que objetarle. Cada uno opina según su criterio.

Pero es el caso que el doctor don Julio A. Paredes se sobrepasa de entusiasmo; y 1.o Desnaturaliza **los hechos**, asegurando que el personal de la 3.a Brigada de Higiene Social, Grupo Control, fué seleccionado por concurso. No hubo sino convocatoria. El concurso no se realizó, fué uno de los tantos errores de un ex-Ministro. El propio Ministro de Higiene, don J. Santos Salas, me llamó al Ministerio con ocasión de esa convocatoria, y ante la decisión mía de presentarme al concurso (pues consideraba que los médicos del servicio municipal tenían la obligación moral de hacerlo, aunque no se interesaran por dichos puestos) me manifestó en el propio Ministerio que no insistiera en tal cosa, que él me tenía reservado un puesto como médico jefe de un hospital próximo a crear en el Cuartel del Regimiento Cazadores. Mi respuesta fué categórica: "Doctor Salas, díjele, yo no he venido a solicitar ningún puesto, ni acepto su ofrecimiento. Mi deber es presentarme al concurso. Pero, como he dicho, concurso no hubo y el personal se nombró a gusto y capricho del Ministro. Entre ese personal, figura el doctor don Julio A. Paredes que hoy defiende su puesto, y figuran también algunas personas competentes, entre ellas, ayudantes de mi servicio hospitalario, cuyos certificados de capacidad presentados al concurso fueron otorgados por mí. Si a esto agregamos que formé parte de la comisión nombrada por la Sociedad Médica que informó sobre la fenecida ley de la Raza., se transparenta la intención con que el doctor don Julio A. Paredes, afirma que no sabe por qué el Ministro no me nombró...

2.o Se pone en situación difícil de calificar pretendiendo mayor autoridad científica que la del Dr. Long, eminencia mundial y asesor técnico del Ministerio de Higiene, con vasta experiencia en la materia, aunque un poco más modesto que el doctor don Julio A. Paredes...

3.o Revela un desconocimiento completo de la materia que nos ocupa: a) Porque carece de la debida preparación, a causa de que sólo ahora se inicia en su estudio, pues ni siquiera ha leído los folletos que **gratuitamente** reparte a todos los médicos la Liga Chilena de Higiene Social, que ha publicado en tercera edición mis investigaciones sobre la prostitución, hechas desde 1922, con el doctor Staforelli, mi ayudante, con **datos precisos**; b) Porque ha descubierto el caso de que una madre sifilítica que ha dado a luz un hijo sano, "no presentaba ningún estigma del heredo-luético"... Estas son observaciones que datan del siglo XVI, creo que del tiempo de Ambrosio Paré, que al fin y al cabo debe conocer mi estimado colega, porque fué el inventor del spéculum; c) Porque cree que yo estoy a cargo de la sección asiladas y que de mí depende la admisión de esas enfermas en dicha sección del Hospital de San Luis.

Pero sobre la desnaturalización de los hechos, sobre la situación falsa en que se coloca y sobre el desconocimiento que revela el artículo del doctor don Julio A. Paredes, representante de los médicos de la Brigada de Higiene Social, está la parte cómica...

El doctor don Julio A. Paredes había logrado ya cristalizar una observación estupenda: mediante sus sabios esfuerzos y sus tenaces investigaciones, secundadas por su personal, había descubierto también que "después de las grandes fiestas que agitan a la población en ciertas épocas del año (fiestas del 18 de Setiembre, fiestas de la Raza, 12 de Octubre, fiestas de la Primavera, fiestas de Pascua y Año Nuevo) la infección gonocócica aumentaba en un 100 o|o" (!)

Si el doctor don Julio A. Paredes continuase su labor científica, enriquecería la medicina con otras observaciones derivadas de las mismas causas... Entre ellas, que las mismas fiestas que duplican el porcentaje gonocócico, cuadruplican el porcentaje de gente que queda desmonetizada.

Pero todo esto ya lo había observado el señor don Pero Grullo, sin ser jefe de la Brigada de Higiene Social y sin gozar de sueldo del Fisco.

En cuanto a las 50.000 asiladas que el Código Sanitario lanzó a la calle (sic.) son más dignas de lástima por creer en los estímulos de subversión de los interesados en mantener los prostíbulos, que por el hecho de redimirlas de la esclavitud blanca..., y de su explotación.

A lo menos esa es mi opinión.

Y vuelvo a repetirlo: "Las consecuencias funestas están en la persistencia del vicio comercializado, y no en su supresión", con la convicción de **investigaciones precisas**, que en pocos días más entregaré al público en un trabajo presentado a la Facultad de Medicina sobre la materia.

Dr. LUIS PRUNES.

NOTAS POLITICAS

EL TRIBUNAL CALIFICADOR TERMINO AYER LA CALIFICACION DE LAS ELECCIONES DE TARAPACA Y ANTOFAGASTA

EL LUNES, MARTES Y MIERCOLES DE LA SEMANA ENTRANTE SE ADOPTARAN LOS ACUERDOS SOBRE LAS ELECCIONES DE SANTIAGO, O'HIGGINS COLCHAGUA Y CURICO

El Tribunal Calificador, conforme lo habíamos anunciado, puso término en su sesión de ayer a la calificación definitiva de las elecciones de Tarapacá y Antofagasta.

Los acuerdos, por razones establecidas en la ley, se mantienen en reserva y sólo serán dados a conocer en conjunto por el Tribunal Calificador en el informe que este H. Jurado elevará al Gobierno una vez terminadas sus labores.

La tabla fijada para la próxima semana es la siguiente:

Lunes, Martes y Miércoles: Acuerdos.

Jueves y Viernes: Calificación de las elecciones de Talca, Linares y Maule.

Sábado: Ñuble, Concepción y Bío-Bío.

En los acuerdos que se tomarán los días Lunes, Martes y Miércoles, se pronunciará el Tribunal sobre las elecciones de Santiago, O'Higgins, Colchagua y Curicó, adoptándose los fallos respectivos, que tampoco serán dados a conocer por el Tribunal antes de terminar sus labores.

Alimento Raff
INSUPERABLE PARA NIÑOS
A base de harina calcinada, cacao seleccionado desgrasado, fosfatos, azúcar, etc.

COMO SE CAMBIA UN CUTIS

Por CHARLOTTE ROUVIER

He recibido numerosas comunicaciones de mis lectoras, las que se quejan de haber conseguido solamente una belleza pasajera mediante el empleo de muchas de las cremas y otras preparaciones muy pregonadas como factores del embellecimiento del cutis. Contestando a mis lectoras y amigas, debo manifestar que he llegado a la conclusión de que muchos de los productos de referencia son ofrecidos al público sin antes haber considerado si su preparación responde a las condiciones climatológicas imperantes aquí, habiendo, además, podido constatar que ninguno de ellos ha sido mercolizado.

Por eso es que, de acuerdo con mi más profunda convicción, vuelvo a repetir lo que tantas veces he dicho: para lograr el embellecimiento del cutis y conservarlo, hay una sola manera, y ésta consiste en hacerse todas las noches un masaje de la cara, cuello, descote, brazos y manos, con un poco de cera mercolizada, pues desde hace muchos años he comprobado su propiedad, que le es absolutamente peculiar, de extirpar toda la cutícula exterior de la piel, gastada y manchada, lo que permite la aparición del nuevo cutis fresco y lozano que toda mujer posee debajo del viejo. La cera pura mercolizada se encuentra en casi todas las farmacias de primer orden, como asimismo en las perfumerías y yo insto a mis lectoras para que traten de conseguirla hoy mismo en lugar de continuar haciendo inútiles, dolorosos y costosos experimentos.

Comité de Acción Parlamentaria

SE REUNIRA EL MIERCOLES

Por ser día de feriado legal el próximo Martes, no se reunirá ese día el Comité de Acción Parlamentaria, como se había anunciado.

Esta sesión ha sido postergada para el Miércoles 20, a las 6 P. M., en el Club Presidente Balmaceda.

Espera que en ella se adoptarán resoluciones de importancia, en orden a las diversas materias que serán la base del pacto que se quiere celebrar.

Ayer quedó aprobado el nuevo Reglamento de la Cámara

En una larga sesión que se prolongó desde las 10 A. M. hasta cerca del mediodía, puso término ayer a sus labores la comisión de reglamento de la Cámara de Diputados.

La comisión se guió por el proyecto presentado por el presidente de la comisión, señor Leonardo Guzmán, que sufrió algunas modificaciones.

El secretario de la Cámara, señor Alejandro Errázuriz y el señor Gustavo Montt Pinto, secretario de la comisión, tendrán a su cargo la redacción y titulaje del proyecto, debiendo ser sometido a la aprobación de la comisión en una sesión especial que tendrá lugar a fines de la próxima semana.

PARTIDO CONSERVADOR

CENTRO CONSERVADOR MANUEL JOSE IRARRAZAVAL.—Cita a reunión general para hoy, a las 3 de la tarde en su secretaría de la calle Napoleón N.o 1269.

U. S. R. A. (
LA GRAN CONC
OBRERA DE HOY EN
TRO O'HIGG
Conforme a un
la última sesión del
ganizador de la Unión
blicana de Asalariados
señores Carlos Albe
Angel Mella y José
berán asistir en la
a la gran asamblea
diversos organismos
tiago llevarán a efe
O'Higgins, convocada
la Ejecutiva Ferrovia
para estudiar el gra
del carbón.
En esta sesión el
expondrá el sentir de
de la USRACH respec
portante materia que
cerca los intereses
más de 30,000 obreros
las.
LA ASAMBLEA DE
A las 10 de la mañ
efecto en el Teat
otra importante
convocada por la Junta
a Unión de los Emple
le para tratar sobre
to de algunas leyes
cialmente la que tra
horas de trabajo.
La USRACH, que
tada especialmente
blea, a la que asistir
ciones de los distin
nombró para que
nombre a los señores
sas O., Alfredo Mo
car Schnake.
LABOR DE LA COM
TATUTOS
Desde hace tres días
de Estatutos contin
con gran actividad,
zado la mayor parte
Esta tarde, en el loc
bre, dará término a
en la sesión de mañan
M., dará cuenta de
PARTIDO RA
ASAMBLEA RADIC
SOA.—Esta corporació
lebrará sesión hoy, a
en la secretaría del par
Irarrázaval 3401.
PARTIDO
DEMOC
SESION DEL CENTR
DEMOCRATA DE SAN
ra tratar de la
propaganda que el C
organiza a Valparaíso
para hoy, a las 19 y
en Rosas 1049, altos
bros de comisiones
Encina, Octavio Lir
be, Lucas Salas S. y
A las 11 A. M. se
asamblea durante la
el asociado señor Ju
ras sobre el tema "Im
la situación del Part
del país". El señor
ba de realizar una gir
Sur y austral.
CENTRO DEMOCR
RIADO, 6.a COMUNA
RAL.—El Martes 19 de
las 8 P. M. se efect
renecia que un mie
Centro se ha compro
rrollar, dando así cum
acuerdo de asamblea
Con esto se inaugur
actos culturales, ilust
cativos que este Centr
puesto desarrollar en
PARTIDO DEMOCRAT
NA.—Hoy esará abiert
para elegir el comité
AGRUPACION DEM
RENCA.—Cita a sesión
las 3 1|2 P. M., en
rigionario señor Flor
CENTRO SOCIAL
"ANTONIO POUPIN"
sión del Martes 12 de
directorio de este Centr
siguiente sacuerdos:
Solicitar encarecida
obreros demócratas y
tas del país, un óbolo
zado, ropas y aliment
varios a aliviar la dif
de los niños de los obr
feros que tanto tiemp
tran sin trabajo y en la
Entegar, con este ob
tas de erogación a los
siano Soto, presidente
autor de la indicación
los camaradas mineros
Méndez, Rosamel Mena
José Aguilera, Felipe
Miguel y Juan Isla,
zález y Julio Ramírez
Nombrar presidente y
respectivamente a los
no Soto y Francisco A
en reemplazo de los
García y Carlos Aran
sus ocupaciones no les
tir con la regularidad
cumplimiento de sus de
chadores obreros.
Continuar la obra
siempre ha seguido est
forma más efectiva y

GRATIFICARE
DE NOTICIAS GUST
REZ.— CORREO CE
E. W. GUZMAN

Lindos son los colore
y perfecto el trabajo de aplanchado y desmanche en rico de seda, lana o algodón; ternos de caballeros; id. de niños, gos, blusas, uniformes, etc., que ejecuta a precios bajos la TORERIA EL ARTE.
AGUSTINAS 851
frente al templo San Agustín y Delicias 2192, Portal.—C. N.

TIPO DELGADO ESPECIAL
PARA USO DIARIO
PREFIÉRALO EN SUS COMIDAS
AGENTES GENERALES
SOC. ANÓN. JAHUEL
COPIAPÓ 752
TELÉFONO 278
MATADERO
SE REPARTE A DOMICILIO
DESDE UNA DOCENA
RICARDO SALAS EDWARDS
Viña Tarapacá
PINOT
ex Zavala
SANTIAGO DE CHILE
Dib. AGUIRRE

EL ACONTECIMIENTO DEL AÑO

Mañana nuevas partidas de

RETAZOS DE SEDAS

JERSEY Y JERSINAS EN COLORES APROPIADOS PARA ROPA INTERIOR, VESTIDITOS DE NIÑITAS. CHOMBAS PARA SEÑORAS EN RETAZOS GRANDES DE 1 A 2½ METROS Y EN RETAZOS MAS CHICOS DESDE

$ 2.90 cada Retazo

LO INESPERADO

SI USTED COMPRA 3 RETAZOS DE JERSEY, SE LE HACE UNA REBAJA DE 20 POR CIENTO, PUES QUEREMOS LIQUIDAR EN POCOS DIAS TODA LA EXISTENCIA

LIQUIDAREMOS

TAMBIEN UN GRAN LOTE DE RETAZOS DE BRINES DE HILO EN COLORES LISOS, QUE VENDIAMOS A 10 Y 12.80 Mtr. A

$ 3.40 mtr.

OTRO GRAN LOTE DE VELOS FLOREADOS MUY FINOS, TODOS REBAJADOS A LA MITAD EXACTAMENTE DE SU PRECIO ANTERIOR: UN EJEMPLO: LOS VELOS FLOREADOS DE HILO, DE $ 9.80 A

$ 4.90 mtr.

TODOS LOS SALDOS DE SEDAS DE FANTASIA EN CORTES Y EN RETAZOS, DE $ 29.80 Mtr., REBAJADO A

$ 16.95

2.o Piso Liquidación Extraordinaria con Precios Arrebatadores

LIENZOS en cortes de 2 a 10 mtrs., a.	$ 1.20
SABANAS de crea cruda todos los tamaños, cada uno	$ 6.—
CREAS medio hilo garantigado, el metro.	$ 5.90
FELPUDO para batas de baño, el metro.	$ 5.90
GRANITES de puro hilo, el metro	$ 6.90
CEFIROS para camisas, ancho 1 metro, el metro	$ 2.95
COLCHAS finas, blanco y colores, cada una	$ 19.80
OPALES ropa interior, como seda, el metro.	$ 4.95

CONFECCIONES

VESTIDITOS para niñitas, en velo fino, cada uno	$ 4.90
MAMELUCOS para niño, brin fino, cada uno.	$ 4.90
DELANTALES señoras, en cretona, cada uno	$ 3.90

Y TODOS LOS ARTICULOS DE CONFECCION CON GRANDES REBAJAS DE PRECIOS

Delicias 3035

Almacenes de Liquidaciones

Estado 135.

Los Teatros records de los buenos espectáculos, los de mejor protección y los de más aplaudida orquesta, pre sentan en sus funciones de

Mundial

GALVEZ 447 :: P. ALMAGRO :: TEL. 257. Mat.

y COLON

SAN PABLO esq. TEATINOS :: TEL. 2904. Cent.

HOY ESPECIAL 6.15 y NOCHE 9.30

EL SOBERBIO ESPECTACULO DE NIEVES ETERNAS, ESTRENO SENSACIONAL Y ESPELUZNANTE, VIVIDO ENTRE LOS ESQUIMALES. POEMA DE AMOR, DOLOR, SACRIFICIO Y HEROISMO, ENTRE LUCHAS CON LOS OSOS, FOCAS Y RENOS, MARAVILLA DE EMOCION JAMAS IGUALADA

LA ESFINGE DE LOS HIELOS

Matinée del Mundial, a las 2 — 5 Estrenos colosales, 5 — Fin de SURCOUF, fin de EL AGENTE DE POLICIA y los tanques de risa LA CUARTA PREGUNTA, LA CARROMATA y SEN TIDO PERRUNO.

Matinée del Colón, a las 2.30 — 4 Estrenos estupendos, 4 — MARY CARR en "CORAZON DE MADRE" — Fin de "EL AGENTE DE POLICIA" y las cómicas "EL POLICIA N.o 13" y "HABLA EN SECRETO."

Delicias

ALAMEDA y SAN ALFONSO :: TEL. 293. Est.

ESPECIAL 6.15 y NOCHE 9.30 — DOBLE FUNCION GIGANTE DE EMOCION ARREBATADORA, APLAUSOS ESTRUENDOSOS Y DESBORDANTE ENTUSIASMO CON LA

Super extraordinaria creación de amor, risa, sensaciones y estupendas carreras de caballos por el ídolo del público: HOOT GIBSON

EL RELAMPAGO

y el elegantísimo estreno de gran [illegible] profundo análisis del alma de mujer sus vicios y virtudes

Las Dos Enemigas

Matinée del Delicias, a las 2.30 — 5 Películas fenomenales, 5 — Fin de "SURCOUF" — Fin de "EL AGENTE DE POLICIA" y los tanques de risa "LA CUARTA PREGUNTA", "LA CARR OMATA" y "SENTIDO PERRUNO".

LOS PROGRAMAS DE HOY

TEATROS

SANTIAGO.—Matinée: "Los piratas" y "La porota". Vermouth: "Y así las estoy pagando" y "Mi prima está loca". Noche: "Los piratas" y "Mi prima está loca".

COMEDIA.—Matinée, a las 3.15. Vermouth, 6.30 y noche: Roulien Divertissement Troupe.

CINES

ESMERALDA (San Diego 1015).—Matinée "El relámpago", por Hoot Gibson y programa cómico Universal y hermanas Delpont; vermouth y noche "Tristán Machuca" y hermanas Delpont.

BRASIL (Plaza Brasil).—Matinée, "La legión de los valientes" y programa cómico; vermouth y noche, "Jazmania", por Mae Murray.

O'HIGGINS (San Pablo).—Matinée, "El relámpago" y "Agente de policía; vermouth y noche, "Jazmania".

SETIEMBRE (Delicias 404).—Matinée, "El húsar de la muerte", rifa de juguetes y Los Mendocinos; vermouth y noche: "El joven Rajah", por Valentino, "El Derby de Viña" y Los Mendocinos.

HIPPODROME CIRCO (Artesanos 835).—Matinée, a las 2.30: Segunda función de "Agente de policía secreta" y "Ciclón del Circo".

Especial y noche: Fin de "Agente de policía secreta" y "Corazón de madre", por Mary Carr.

PEDRO DE VALDIVIA.—Vermouth y noche: "El árabe", por Ramón Novarro y Alice Terry.

TEATRO ELECTRA (Catedral 2712).—Especial y noche: "El juicio de la tempestad", por Lloyd Hughes.

Matinée: "El hombre que vió el mañana". "Una hija del dorado Oeste" y Chaplin.

TEATRO VICTORIA (Huérfanos).—Matinée, a las 3 P. M.: "El relámpago", por Hoot Gibson; programa cómico Paramount y sorteo de 50 entradas gratis. A las 6.30 y a las 9.40: "Macho y hembra".

TEATRO SANTA LUCIA.—A las 6 P. M., baile. A las 10 P. M.: Corazón de madre", por Mary Carr.

IMPERIO (Estado 239).—Matinée, a las 3 P. M.: "Cherchez la femme", por Larry Semon y "54 Programa Cómico". Especial, 6.406.40. Noche, 9.40: "Noche nupcial", por Natalia Lisenko y Natalia Kovanko.

ALHAMBRA (Monjitas 728).—Matinée, a las 3 P. M.: "El árabe", por Ramón Novarro y Alice Terry y "53 Programa Cómico". Especial y noche: "¿Cómo pudiste dudar de mí?" por Genevieve Félix. En estas funciones se estrenará el instrumento musical "Marimba".

RECOLETA.—Matinée: "El árabe", por Alice Terry y Ramón Novarro y "53 Programa Cómico". Especial y noche: "¿Cómo pudiste dudar de mí?" por Genevieve Félix.

IMPERIAL (San Diego 1344).—Matinée: "La esfinge de los hielos" y "El impetuoso", por Charles Jones. Especial y noche: "La niña del auto", por Agapito (Larry Semon).

CAUPOLICAN.—Matinée: Ultima función de "Roberto Surcouf, capitán corsario" y "El endemoniado", por Dustin Farnum. Especial y noche: "La niña del auto", por Larry Semon (Agapito).

YUNGAY.—Matinée: Programa cómico con cuatro cintas de gran éxito. Especial y noche: "Las luces de Nueva York", por Stelle Taylor.

TEATRO REPUBLICA (República 239).—Matinée, 3.45: "Ultima expedición de Shackleton al Polo Sur" y "Las trompadas de Wallace". Especial y noche: "El precio de su vanidad", por Ana Q. Nilson.

TEATRO DIECIOCHO (Dieciocho 14).—Matinée con sorteo de un abono y retratos: Chaplin, Larry Semon, La Chaplina y "Vivir luchando", por Richard Dix.

Especial y noche: "Luces de Nueva York", por Stella Taylor y programa de variedades.

POLITEAMA (Portal Edwards).—Matinée: "Ultima expedición de Shackleton al Polo Sur", "Las trompadas de Wallace" y "El gato y la laucha". Selecta: "Todo un peleador.

Especial y noche: "El precio de la vanidad".

TEATRO AV. MATTA (Av. Matta 618).—Especial y noche: "El dominó negro", por Juanita Hansen.

Matinée: "Genoveva de Brabante" y "Arenas abrasadoras", por Milton Sills. Además cómicas.

ODEON (A. Barroso 768).—6.30 y 9.30: "El rostro en la niebla" ,por Leonel Barrymore, Seena Owen y Mary Mac Laren. Despedida de Los huasos de Petorca. 2.30 P. M.: "El expreso de la media noche" y primera de la serial "Sangre de boxeador".

MUNDIAL Y COLON (Gálvez 444 y Plaza Ecuador).—Especial y noche: "La esfinge de los hielos".

Matinée del Mundial, a las 2: Fin de "Surcouf", fin de "El agente de policía secreta" y "La carromata", "Sentido perruno" y "La cuarta pregunta".

Matinée del Colón, a las 2.30: Mary Carr, en "Corazón de madre", fin de "El agente de policía secreta" y "El policía N.o 13" y "Habla en secreto".

DELICIAS.—6.15 y 9.30: Hoot Gibson en "El relámpago" y "Las dos enemigas".

Matinée a las 2.30: Fin de Surcouf", fin de "El agente de policía secreta" y "La cuarta pregunta", "Sentido perruno" y "La carromata".

TEATRO EXCELSIOR (Independencia 1070).—Matinée, 2.a función de "El agente de policía secreta" y 52 Programa Cómico.

Especial y noche: "Cinemanía", por Viola Dana.

TEATRO ATENAS (Maestranza 1085).—Matinée: "El endemoniado", por Dustin Farnum y 2.a función de "El agente de policía secreta".

Especial y noche: "Casémonos", por Florencia Vidor.

TEATRO APOLO.—Matinée: "Días de circo", por Jack Coogan (El Pibe) y "La venganza del Oeste", por Franklin Farnum.

Especial y noche: "Su esposo provisional", por Owen Moore, Sidney Chaplin y Silvia Breamer.

SALA ORIENTE (San Francisco 178).—Matinée: "Pueblero pero buen Gaucho", por Franklin Farnum; "La luz de la victoria", por Monroe Salisburry y "El compromiso del anillo".

Vermouth y noche: "Dioses de color de rosa", por Bebé Daniels, Ana Q. Nilson, James Kirwood y Adolphe Menjon.

AVENIDA (Vicuña Mackenna 624).—Matinee: "Tu cuna fué un conventillo" y el 53.o Programa Cómico Imperio.

Especial y noche: "El árabe", por Alice Terry y Ramón Novarro.

CINE LATORRE (Delicias 3734.—Matinée: "Amor y venganza"; cuarta función de "El agente de policía secreta" y programa Cómico Imperio. Especial y noche: "La Dolores".

ROGELIO UGARTE (Plaza Bogotá).—Matinée: Segunda función de "El agente de policía secreta", por Ana Little y Richard Holt; "Alma valerosa", por Art Accord y la comedia "La fiesta", por Arthur Lake.

IRIS (Castro 130).—Matinée: 3.a función de Surcouf, el gentil hombre aventurero", por Jean Angelo y las cómicas "La banda del barrio', por la troupe del negrito Africa y "El tiempo es oro", por las chicas atléticas.

Especial y noche: " "Las dos enemigas", Irene Rich y Monte Blue.

LAS FUNCIONES DE HOY EN EL ESMERALDA; "TRISTAN MACHUCA" Y LAS HERMANAS DELPONT

Un programa teatral extraordinario presenta el Esmeralda en las funciones dominicales de hoy.

Así en la matinée que se hará con biógrafo, participarán las hermanas Delpont que harán selectos números de danzas y canciones.

En las secciones de vermouth y noche se dará "Tristán Machuca", la celebrada comedia cómica de Luis Rojas Gallardo.

"Tristán Machuca" es una obra saturada de criollismo, imperando en todas sus escenas esa gracia socarrona y macuca de nuestra gente del pueblo.

Rojas Gallardo en el protagonista hace una creación del tipo dándole todo el aspecto de cachazudez y picardía que son habituales al roto.

El elenco que acompaña al popular humorista logra darle la simpatía y gracejo necesario, formando un conjunto armónico de intérpretes.

Después de "Tristán Machuca" habrá números de variedades a cargo de Agueda Benítez, Esther Martínez y Andrés Silva Humeres. Rojas hará una sesión de humorismos y se completará el programa con la presencia de las hermanas Delpont, las aplaudidas bailarinas y cancionistas.

"Los Mendocinos" y Esther Martínez

Una medida acertada ha sido la de la Empresa del Setiembre de contratar a Esther Martínez para que completara el trío de Los Mendocinos, incompleto por la lamentable enfermedad del punteador Cuadros.

Esther Martínez es una guitarrista completa y que ha hecho estudios superiores que la habilitan ampliamente para la labor que se le ha encomendado.

Hoy el trío ejecutará en la vermouth y nocturna el siguiente programa: Reír y llorar, vals; Mi caballo bayo, zamba; Salteñita, zamba; Silvando, tango; Triunfo, malambo.

El cine dará en estas funciones "El joven Rajah" de Valentino.

En la matinée infantil cantarán cosas gratas a los niños.

El beneficio de dos sociedades obreras

El beneficio de la Unión Andrés Bello y Congreso Mutualista se efectuará el Miércoles 20, haciéndose el mismo programa anunciado y variedades por Roulien, Rojas Gallardo, De la Sotta, Huasos de Chincolco, Lillo, Sylvia Villalaz y Esther Martínez.

En nuestra edición de mañana daremos el programa completo.

Teatro Santiago

MATINEE: "LOS PIRATAS" Y "LA POROTA". — VERMOUTH: "Y ASI LAS ESTOY PAGANDO" Y "MI PRIMA ESTA LOCA". — NOCHE: "LOS PIRATAS" Y "MI PRIMA ESTA LOCA"

Con tres programas especialmente interesantes da hoy sus funciones el agradable conjunto que encabeza y dirige José Franco. En efecto, suben a escena las obras más celebradas entre las recientemente estrenadas, por lo que estos espectáculos han de contar con una concurrencia crecida.

Para la matinée se han elegido la hermosa obra del notable sainetero José López Silva y Carlos M. Pacheco, titulada "Los piratas", y la bonita obra "La porota", creación de Evita Franco.

La sección vespertina se hace con la comedia "Y así las estoy pagando" ,original de Insausti y Ballesteros, y con "Mi prima está loca", bonita producción que fué reprisada ayer con muy buen éxito por esta compañía.

Finalmente para la función nocturna se anuncian "Los piratas" y "Mi prima está loca", creaciones de las primeras figuras del elenco del Santiago.

—Mañana Lunes se estrena "La hora del desliz", original de Antonio Morossano y de la que se dan las mejores referencias.

—En la noche del Martes, Franco nos dará a conocer una obra de Bastardi y Celazo, titulada "Aquella noche en el Pigall", en la que figura un cuadro de cabaret muy interesante, con canciones y bailes por las primeras partes del conjunto.

Los charros mexicanos se presentarán el 24 en los Campos de Sports

Para los aficionados a los espectáculos sensacionales que han popularizado entre nosotros los cow-boys norteamericanos en las películas de aventuras, ha de ser grata la noticia de la próxima presentación de Los Charros mexicanos, considerados como rivales de los vaqueros yankees y de los gauchos argentinos.

Los Charros mexicanos acaban de llegar diretcamente de su tierra para iniciar en este país una jira que ha de tener resonancia.

Los cow-boys mexicanos presentan verdaderas hazañas ecuestres, laceaduras y amanzamiento de novillos y caballos. José Ortega, uno de los principales componentes de la troupe, venció a Tom Mix en una interesante competencia que se desarrolló hace poca en Texas; Pablo Velásquez ha participado en torneos frente a los gauchos argentinos, derrotándolos en varias de las proezas de su especialidad. Andromaro Becerril, es un laceador que hace filigranas y Antonio Becerril está considerado como el as del lazo en su patria. El Charrol infantil Francisco Aparicio, ejecuta pruebas de increíble audacia de pie sobre su cabalgadura, y Don Pancho es un jinete bufo, único en su género.

En suma, se trata de un personal de primer orden; son diestrísimos jinetes y domadores insuperables.

Por todos estos antecedentes, creemos que la fiesta campera que les servirá de presentación y que se desarrollará en la tarde del 24 del presente en los Campos de Sports de Ñuñoa, ha de congregar una concurrencia enorme, ya que no nos será dado apreciar nuevamente un espectáculo sensacionalísimo y emocionante.

HOY

6.20 - 9.30

Platea $ 2.70

AVENIDA

VICUÑA MACKENNA 624

Cía. Cinem. Italo - Chilena

MATINEE super - gigante a las 3 P. M.:

La película argentina que triunfó ayer:

TU CUNA FUE UN CONVENTILLO

Además, los grandes estrenos de risa del

53.o PROGRAMA COMICO IMPERIO

1.o ANTON, EL ACTIVO, por WILL ROGERS.
2.o T. N. T., cómica explosiva por JIMMIE ADAMS.
3.o DE PRISA, por la escultural VIRGINIA VANCE.

ESPECIAL 6.20 — NOCHE 9.30

Reuniones Sociales de Gran Moda

ORQUESTA DEL SOLAR. PLATEA $ 2.70

Estreno de la grandiosa producción dramática pasional de REX INGRAM, según la novela "EL MOHGREB" de PIERRE LOTI.

EL ARABE

Creación de los grandes astros de la pantalla:

ALICE TERRY y RAMON NOVARRO

INDEPENDENCIA TEATROS **FRANKLIN**

ESPECIAL 6.30 Y NOCHE 9.30. ESTRENO

EL PEQUEÑO GIGANTE

Alta comedia por la ideal pareja GLENN HUNTER y EDNA MURPHY

Además: "MUCHA SUEGRA PARA UN HOMBRE" y "LA REVISTA MUNDIAL N.o 5".

MATINEE A LAS 2.30. FUNCION DOBLE EL AGENTE DE POLICIA SECRETA

Episodio 10.o, 11.o y 12.o

Y ANTONIO MORENO

— EN —

LA LEGION FRONTERIZA

Y EL CAMINANTE, por el GUATON PUFFY.

ESPECIAL 6.30 y NOCHE 9.30. FUNCION DOBLE

CINEMANIA

Divertida comedia de salón por la linda Morochita

VIOLA DANA

A continuación el drama pasional BUENAS MUJERES

COLOSAL MATINEE A LAS 2.30

Genoveva de Brabante

VENGANZA DEL OESTE, por FRANKLIN FARNUM y las divertidas cómicas MUCHA SUEGRA PARA UN HOMBRE y EL CAMINANTE.

EXCELSIOR

Independencia frente Escuela de Medicina

ATENA

Maestranza esquina Avenida Matta

APOLO

Victoria entre San Francisco y Santa Rosa

EMPRESA ALBERTO NAVARRETE

MATINEE DOBLE, a las 2.30:

2.a función de EL AGENTE DE POLICIA y el divertido 52.o PROGRAMA COMICO.

Especial 6.30 — Noche 9.30

Estreno de la deliciosa comedia PARAMOUNT:

Cinemanía

Creación de la bonita actriz y bailarina VIOLA DANA

JUEVES PROXIMO: Debut del cuadro típico chileno:

LOS HUASOS DE PETORCA

Afamados cancionistas criollos.

MATINEE DOBLE, a las 2.30:

El emocionante drama de aventuras:

EL ENDEMONIADO

por el simpático y gran actor:

DUSTIN FARNUM

Y 2.a función de El Agente de policía.

Especial 6.30 — Noche 9.30

La exquisita comedia Paramount:

Casémonos

interpretada por la simpática pareja FLORENCIA VIDOR y EDWARDS EVERETT

MATINEE DOBLE, a las 2.30:

La hermosa producción:

DIAS DE CIRCO

por el genial actorcito

Jackie Coogan (El Pibe)

y el sensacional drama de aventuras:

LA VENGANZA DEL OESTE

por el valiente actor FRANKLIN FARNUM.

ESPECIAL 6.30 NOCHE 9.30

Estreno de la deliciosa comedia:

Su Esposo Provisional

interpretada por los grandes actores OWEN MOORE, SIDNEY CHAPLIN (hermano de Carlitos) y la hermosa actriz SILVIA BREAMER.

HOY Matinée doble a las 3 P. M.

TEATRO VICTORIA

ESPECIAL 6.30. - NOCHE 9.40.

El mejor espectáculo para grandes y chicos

1.º La hermosa Universal de aventuras

EL RELAMPAGO

Por HOOT GIBSON

2.º SORTEO de cincuenta plateas GRATIS para la MATINEE próxima.

3.º SEGUNDO PROGRAMA COMICO VICTORIA (PARAMOUNT), por El Turnio y Walter Hiers.

SIGUE el EXITO de la PELICULA ETERNA

Quinta y sexta exhibiciones de la Paramount exhibida a teatro lleno

MACHO Y HEMBRA

GLORIA SWANSON, BEBE DANIELS, MEIGHAN y ROBERTS, CON DIECIOCHO ESTRELLAS MAS

ORQUESTA PENJEAN, EN MATINEE, ESPECIAL Y NOCHE, CON PROGRAMA REGIO

MAÑANA REESTRENO MAE MURRAY, en ROSA DE BROADWAY NUEVA YORK CON SUS CHICAS ALEGRES Y HERMOSAS

La compañía Lillo

Lillo ya ha completado su elenco y ha iniciado los ensayos de las obras que pondrá en escena.

Las primeras obras que pondrá en escena serán "Más allá del honor" de Víctor Domingo Silva; "Amo y señor" de Germán Luco y "Las hijas del dolor", de Acevedo Hernández.

El organizador nos ruega pidamos a los autores le envíen obras nuevas para leerlas y poner en escena aquellas que lo merezcan.

Teatro Comedia

ROULIEN Y SU COMPAÑIA DAN HOY TRES FUNCIONES

El buen éxito que lograra la Roulien Divertissement Troupe el día de su presentación en La Comedia, se ha mantenido en toda su intensidad, pues el público ha visto en este espectáculo un simpático y estimable esfuerzo para agradar. Roulien presenta un repertorio interesante de sketchs, parodias, jazz-follies, divertissements, bailes y canciones.

La Roulien Divertissement Troupe dará hoy tres funciones con sus mejores programas, pues participarán Roulien, las vedettes Mary Lamas, Baby Dalton, Yonne García, Chela Noris, Aída Condé, Renee Florelle y María Gamas y los actores Olimpio Bobbio y Gutiérrez. Además, el celebrado duetto Los Rosarinos interpretará bailes y canciones escogidas.

La matinée comenzará a las 3.15. La vermouth a las 6.30 y la nocturna a la hora de costumbre.

CIRCOS

Circo Strong Man

La matinée de las 3.15 ha de atraer un público numeroso, pues el programa consta de los números más celebrados del elenco de acróbatas, tonys, bailarinas, cancionistas, perchistas, etc.

La función de la noche tiene el atractivo de los numerosos estrenos anunciados por la empresa de este popular conjunto del Strong Man.

Circo Dunbar y S

Anoche dió una [illegible] este circo. El señor [illegible] sentó con maestría [illegible] especialmente los leones [illegible] bar, como protagonista [illegible] de los cóndores, se hizo [illegible] dos oportunidades, la [illegible] mulando que no pueda [illegible] to doble, y cogiéndose [illegible] su compañero, y la seg[illegible] dolo triple con maestría [illegible]

Los Royal George [illegible] entretenido; el trabajo [illegible] ballos es bonito y [illegible] como número cómico [illegible] el fuerte de la noche [illegible] nos montando perros, [illegible] y haciendo proezas de [illegible] ellos.

Hoy habrá matinée [illegible] P. M. con programa [illegible] precios son equitativos [illegible] pagan media entrada [illegible] galería.

La función nocturna [illegible] las 9.30.

En la mañana de 10 [illegible] tarde de 2 1|2 a 6 1|2 [illegible] rante los intermedios [illegible] las funciones, se pueden [illegible] animales en la carpa [illegible] animales comen a las [illegible] esa hora tienen las fieras [illegible] cial atractivo de novedad.

Gran Circo Ing[illegible] Fieras

Los nuevos artistas [illegible] por la Empresa Con[illegible] reforzar el elenco del [illegible] de Fieras, han sido [illegible] verdadero agrado por [illegible] Se destaca especialmente [illegible] Mustafá, que presenta [illegible] telepatía, transmisión [illegible] miento, sugestión, etc. [illegible] número de importancia [illegible] ofrece el malabarista [illegible] pues sus actos son orig[illegible] teresantes.

La matinée de hoy [illegible] da al mundo infantil, [illegible] programa constará de [illegible] cargo de los animales [illegible] de Yáñez y las fieras [illegible] baun. Los tonys Perico [illegible] Angelito ofrecerán [illegible] ciosas entradas cómicas [illegible] de la noche se hace [illegible] pación de toda la comp[illegible]

NOTICIAS CINEMATOGRAFICAS

ALHAMBRA Y VICTORIA DE LA RECOLETA

Acontecimiento de arte francés "¿Cómo pudiste dudar de mí?" por Genevieve Félix.— El cine Alhambra y el Victoria de la Recoleta han escogido para sus funciones especial y noche de hoy la gran película francesa titulada: "¿Cómo pudiste dudar de mí?", creación de la linda actriz Genevieve Félix, quien ha logrado en esta cinta superar todas sus otras creaciones y dar relieve y belleza a un tipo femenino sumamente interesante. En matinée va la genial creación de Ramón Novarro y Alice Terry titulada: "El árabe", película de emoción y aventuras que hará una vez más las delicias de chicos y grandes. Terminará esta matinée con el programa cómico N.o 53 que reúne comedias divertidísimas de Jimmie Adams, Virginia Vance y Will Rogers.

TEATROS MUNDIAL Y COLON

Un estreno sensacional, vivido entre los esquimales, presentan en especial y noche de hoy estos dos teatros de la Plaza Almagro y Plaza Ecuador, respectivamente. Esta obra se titula: "La esfinge de los hielos". Hermoso poema de amor y celos desarrollado entre luchas feroces entre osos, focas y renos y en el que se ve la arriesgada caza de la morsa.

Matinée del Mundial a las 2 — Fin de la emocionantísima serial de lujo, "Surcouf, el gentil hombre aventurero". Fin de la serial de aventuras "El agente de policía secreta" y las cómicas "La cuarta pregunta", "La carramota" y "Sentido perruno' por chicas atléticas y otros actores de fama.

Matinée del Colón a las 2.20. — El conmovedor estreno de "Risa y lágrimas' por Mary Carr, "Corazón de madre"; fin de la sensacional serial "El agente de policía secreta" y las chistosísimas cómicas, "El policía N.o 13" y "Habla en secreto'.

IMPERIAL

Matinée de aventuras, [illegible] noche de risa "Con la [illegible] to".— Este popular y [illegible] teatro ofrece hoy tres [illegible] grandiosos. En matinée [illegible] P M. exhibe "La esfinge [illegible] los", la conmovedora [illegible] vida de los esquimales [illegible] circuito polar ártico. E[illegible] fué tomada con riesgo [illegible] por el intrépido explor[illegible] Klienschmidt. En esta [illegible] verse la caza del oso b[illegible] no, de la morsa y de la [illegible] minará la matinée con [illegible] creación del cow-boy Ch[illegible] "El Impetuoso", drama [illegible] actos de arrojo y amor. [illegible] y noche se estrena la [illegible] creación de Agapito (La[illegible] titulada; "La niña del [illegible] película es una verdad[illegible] risa y hará las delicias [illegible] grandes.

TEATRO DEL[illegible]

Siete estrenos presen[illegible] cial 6.15, Noche 9.30 y [illegible] las 2.30 este concurrido [illegible] San Alfonso esquina [illegible]

En la matinée presenta [illegible] la emocionante serial [illegible] amores, "Surcouf, el gen[illegible] aventurero"; fin de la [illegible] serial de aventuras "El [illegible] policía secreta" y las [illegible] cuarta pregunta", "La [illegible] y "Sentido perruno" por [illegible] ticas, perros y gatos [illegible]

En especial 6.15 y [illegible] presenta dos estrenos. [illegible] querido Hoot Gibson, [illegible] por sus emociones, [illegible] mas carreras de caball[illegible] apasionantes y carcajad[illegible] vantar del asiento: "El [illegible] joya cinematográfica [illegible] más ruidoso de los [illegible] lujoso estreno de gran [illegible] atractivos sociales, pro[illegible] dio del alma femenina [illegible] enemigas".

TEATRO CERRO SANTA LUCIA

ORQUESTA RISPOLI

A las 6 P. M.: Baile. A las 10 P. M.: Estreno FOX.

Corazón de Madre

por MARY CARR.

(Comedia social atrayente)

$ 3.00 con autobús de subida

TEATRO MINER[illegible]

ESPECIAL 6.30 — NOC[illegible]

PROGRAMA DOBL[illegible]

4.a función, Fin de la [illegible] nante novela

SURCOUF, EL CA[illegible] CORSARIO

El grand oso acontec[illegible] gentino de A. VACAR[illegible]

TU CUNA FUE UN CONVE[illegible]

interpretada por [illegible] ARNAUD.

MATINEE TRIP[illegible]

4.a función de

EL AGENTE DE PO[illegible] SECRETO

por RICHARD HOLT [illegible] LITLE.

El simpático actor [illegible] SON, en su insuperab[illegible]

EL RELAMPAG[illegible]

COMICA FINAL.

TEATRO SANT[illegible]

EMPRESA ERNESTO [illegible]

Compañía Argentina [illegible] hoy Domingo 17 de Ener[illegible] tinée a las 3.15, gran [illegible]

"LOS PIRATAS"

"LA POROTA"

Vermouth, a las 6.15, [illegible]

"Y ASI LAS ESTOY PA[illegible]

"MI PRIMA ESTA [illegible]

Noche, a las 9.30, [illegible] grama:

"LOS PIRATAS"

"MI PRIMA ESTA [illegible]

Mañana, estreno de [illegible] desliz". Martes: "AQUEL[illegible] CHE EN EL PIGALL".

TEATRO DE LA COM[illegible]

EMPRESA ERNESTO [illegible]

Roulien Divertissement [illegible] Hoy Domingo 17 de Ener[illegible] tinée a las 3.15. Vermouth [illegible] 6.30. Noche, a las 9.30, [illegible] éxito: notables estrenos [illegible]

"ROULIEN DIVERTISSEMENT TROUPE"

Sketchs, Parodias, [illegible] bailes, canciones, [illegible] quietas. Mañana, cambio [illegible] programa.

Grandiosa Matinée Infantil a las 3 P. M.

LARRY SEMON **AGAPITO** en su primera película de largo metraje, comedia elegante y divertidísima, titulada

Cherchez la Femme o LA NIÑA DEL TAXI

UN ENREDO CAPAZ DE HACER REVENTAR DE CARCAJADAS. LO MAS ALEGRE QUE HAPRODUCIDO HASTA AHORA AGAPITO

PROGRAMA COMICO No. 54 con tre scomedias estupendas que despertarán tempestades de risa

CHAPLIN en su gran creación VUELTA A LA CARGA

Jimmie Adams y Virginia Vance en "¡Oh, Hermana!", "De Bote en Bote"

IMPERIO

CHILEAN CINEMA CORP.

El cine que por su ventilación y confort permite no sentir los rigores del Verano

HOY

Programa musical selecto ejecutado por la gran **Orquesta Grazioli**

ESPECIAL 6.40. NOCHE 9.40. ESTRENO DE ARTE FRANCES

EL VIGOROSO DRAMA INTERPRETADO POR LAS GENIALES ACTRICES RUSAS

NATALIA LISENKO Y NATALIA KOVANKO

Novela en la cual se entrechocan los más vitales sentimientos humanos y que revela cuánta energía hay en el corazón de una madre que quiere salvar a su hija

NOCHE NUPCIAL

LAS MALDADES DE UN AVENTURERO QUE SE ESTRELLAN CONTRA LA ENERGIA DE UNA MADRE

Maravillosas visiones del Carnaval en Niza y de la vida mundana en la Costa Azul

LUJO — TERNURA — ARTE — INTERES — MISTERIO — EMOCION

LAS EXTRAORDINARIAS FUNCIONES DE HOY EN EL BRASIL Y O'HIGGINS

El O'Higgins y el Brasil presentan en sus funciones de hoy un programa extraordinario, a base de la admirable creación de la bella actriz y bailarina Mae Murray.

La película que se exhibirá en ambos teatros en las secciones de vermouth y noche se titula "Jaszmania", y explota esta verdadera locura que invade actualmente al mundo. "Jaszmania" es como su título lo indica, la cinta del momento, pues se estudia este aspecto frívolo, que está dominando ahora a la humanidad y especialmente a la mujer.

"Jaszmania", es un drama intenso, encuadrado dentro de una línea de perfecta sobriedad y distinción. Mae Murray, la admirable actriz y danzarina, hace aquí su trabajo más completo, no descuidando detalles ni observaciones que le resten valores al tipo de mujer de hoy.

En la matinée del Brasil, dedicada al mundo infantil se exhibe "La legión de los valientes", hermoso trabajo de Antonio Moreno y Helena Chadwick. Además de esta película se dará el programa cómico Universal.

En el O'Higgins irá "El Relámpago", creación de Hoot Gibson y "Agente de Policía Secreta".

En los dos teatros se exhibirá además en la vermouth y noche "El Derby de Viña del Mar", tomado por los Estudios Borcosque.

TEATRO AVENIDA MATTA

"El Dominó Negro", por Juanita Hansen

Un brillante estreno ocupa hoy el cartel del Av. Matta, en las funciones de moda de esta sala. Se titula "El Dominó Negro" y es una producción extraordinaria, cuyo argumento reproduce la novela "The Broadway Madona", la obra literaria que ha obtenido gran éxito en Estados Unidos.

Esta producción, además de su argumento, profundamente dramático y emocionante y en cuya trama juegan como impulsados por una mano invisible el amor y la tragedia, llama poderosamente la atención del espectador por el lujo con que ha sido presentada.

Juanita Hansen, la linda estrella cinematográfica, reaparece haciendo una creación admirable en este film, que mejor que ningún otro, describe la vida en esa ruta blanca de luz, que se llama Broadway.

De acuerdo con las escenas de lujosos cabarets, la orquesta del Av. Matta, ha seleccionado para estas funciones un excelente programa de música moderna.

En la matinée se anuncia un programa doble, que consta de la hermosa cinta germana titulada "Genoveva de Brabante", adaptación de la conocida y célebre novela del mismo nombre, y "Arenas abrasadoras", en que Milton Sills hace una imponente interpretación. Completa el espectáculo de la matinée un gracioso programa cómico.

LAS FUNCIONES DE HOY EN EL SETIEMBRE

La matinée de hoy del Setiembre será un verdadero acontecimiento, pues servirá para entregar los premios del gran concurso de "El Peneca" y además se exhibirá "El Húsar de la Muerte", la triunfal película de la Andes Film. Completará este hermoso programa infantil la presentación de Los Mendocinos, guitarristas argentinos, quienes ahora han completado su cuadro con la aplaudida guitarrista chilena Ester Martínez, que les hace los contrapuntos y punteos.

En las secciones de vermouth y noche, se exhibe "El joven Rajah", la más reciente de las creaciones de Rodolfo Valentino, el galán favorito del mundo femenino.

"El joven Rajah, es la cinta donde Valentino ha conquistado su triunfo más resonante, pues la personalidad del personaje que interpreta, tiene gran similitud con él mismo.

El programa será completado con la exhibición de la película de "El Derby de Viña del Mar", tomada por los Estudios Borcosque.

Completará el espectáculo la actuación de los guitarristas argentinos 'Los Mendocinos, y quienes ahora son acompañados por la aplaudida guitarrista Esther Martínez.

CINE ALHAMBRA

EN LAS FUNCIONES DE TARDE Y NOCHE DE HOY SE ESTRENA LA MARIMBA, INSTRUMENTO MUSICAL DE GRAN NOVEDAD Y EXITO; ESPLENDIDOS PROGRAMAS

El acreditado y simpático Cine Alhambra, que se ha distinguido siempre por su confort, espléndido material de películas y admirable orquesta, ofrece hoy al público una nueva nota de arte y de interés. Se trata del instrumento musical "Marimba", que será ejecutado por primera vez en las funciones de vermouth y noche, por el maestro Francisco Barbat Rosano. La "Marimba" es una especie de piano de notas argentinas, que se ejecuta con una especie de pequeños martillos, produciendo armonías admirables y exquisitos arpegios. Por el grabado que insertamos en estas líneas podrán nuestros lectores formarse una idea de la estructura de este instrumento. El maestro Francisco Barbat Rosano, que conoce a fondo su técnica, tocará algunas piezas de gran novedad, entre ellas el shimmy "Fayun", que es el último éxito en los dancings norteamericanos, y que aún es completamente desconocido entre nosotros. El estreno de la "Marimba" constituirá, pues, un acontecimiento en las dos funciones de hoy del Cine Alhambra.

El programa confeccionado para las funciones sociales de hoy es en extremo atractivo. En matinée va la genial creación de Ramón Novarro y Alice Terry, titulada "El Arabe"; además, se exhibirá el graciosísimo "53.º Programa Cómico". En vermouth y noche irá la admirable cinta francesa "¿Cómo pudiste dudar de mí?", dramática creación de la linda y elegante actriz Genevieve Félix.

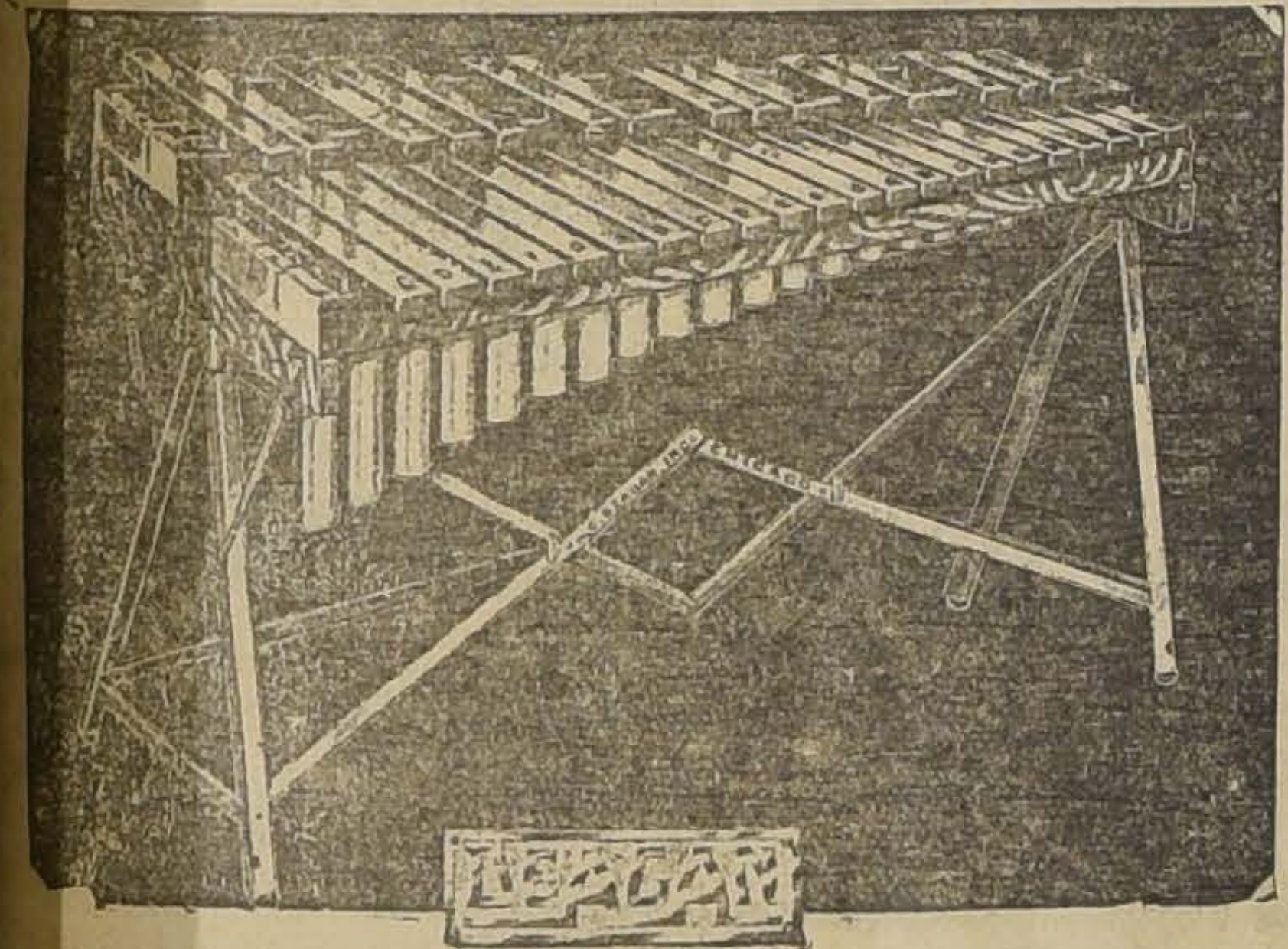

LA MARIMBA, INSTRUMENTO MUSICAL QUE SE ESTRENA HOY EN EL CINE ALHAMBRA Y QUE SERA EJECUTADO POR EL MAESTRO FRANCISCO BARBAT ROSANO EN LAS FUNCIONES VERMOUTH Y NOCHE

ESPECTACULOS DE AURELIO VALENZUELA B. Y CIA.

ESMERALDA

HOY Vermouth y noche Platea $ 3.20

FESTIVAL COMICO

Rojas Gallardo

TRISTAN MACHUCA

EN CINE Y REPRESENTADO

Bailarán las

Hnas. DELPONT

MATINEE

EL RELAMPAGO

— POR —

Hoot Gibson

Y BAILES POR LAS HNAS. DELPONT

SETIEMBRE

HOY Vermouth y noche, Platea $ 3.20

Valentino

en la preciosa PARAMOUNT

El Joven Rajah

Despedida de

Los Mendocinos

aumentados con

ESTER MARTINEZ

MATINEE

El Húsar de la Muerte

con repartición de premios

EL PENECA

Cantarán Los Mendocinos

BRASIL Y O'HIGGINS

HOY Vermouth y noche.

Mae Murray

— EN —

Jazzmania

— Y —

OTRAS ATRACCIONES

MATINEE

O'HIGGINS: El Relámpago

POR HOOT GIBSON

Agente Secreto

BRASIL

LA LEGION FRONTERIZA

por ANTONIO MORENO

HOY, FUERA DE PROGRAMA, EN LOS TEATROS SETIEMB RE, BRASIL Y O'HIGGINS:

EL DERBY DE VIÑA

INTERESANTISIMA PELICULA DE LOS "ESTUDIOS BORCOSQUE" TOMADA EL DOMINGO ULTIMO. TODOS LOS DETALLES DE LA SENSACIONAL CARRERA Y DE OTRAS PRUEBAS

TEATRO VICTORIA

Matinée con "El relámpago" y programa cómico; especial y noche 5.a y 6.a exhibiciones de 'Macho y Hembra"

Esta tarde, a las 3 P. M., hay una matinée extraordinaria en el Teatro Victoria. Se exhibe la interesante película de aventuras "El Relámpago", en la cual Hoot Gibson, participa en una carrera de caballos a la romana, que produce verdadera impresión. Esta cinta fué estrenada en el mismo Victoria, hace pocos días con gran éxito. A continuación va el segundo programa cómico Victoria, formado por las cintas de El Turnio y Walter Hiers, tituladas "Pájaros de cuenta" y "Ladrón por error". Mack Sennet. Durante el intermedio serán sorteadas las 50 plateas entre los asistentes para la matinée próxima.

En las secciones sociales de las 6.30 y de las 9.40, sube nuevamente a la pantalla del Teatro Victoria la justamente llamada "Película del Siglo", titulada "Macho y Hembra". Para aquellos que no supieran que esta es la segunda copia que llega a Chile y que esta cinta ya había sido estrenada, el estreno les parecería un suceso, tal estuvo de lleno el victoria. Sin embargo, sabiendo que no es primera vez que se da en Chile esta cinta, este lleno tiene más significado, pues se ve que los norteamericanos, conocedores del material que producen, han tenido mucha razón en lanzar todos los años una nueva copia de "Macho y Hembra", la producción por ellos titulada: "La película eterna".

La señora Julia Penjean, cellista que dirige la orquesta del Victoria, ha preparado un programa especial para las secciones sociales

SALA IMPERIO

Tres funciones: Matinée, con "Cherchez la Femme", estreno de la gran producción francesa: "Noche nupcial", por Natalia Kovanko y Natalia Lisenko

Hoy la Sala Imperio dará tres funciones con programas escogidos que con justicia pueden calificarse de sensacionales. En matinée a las 3 P. M. va la creación de Larry Semon, más conocido con el nombre de Agapito, titulada: "Cherchez la femme" o la "Niña del Taxi". Esta película, en sus anteriores exhibiciones ha alcanzado enormes éxitos y hoy por primera vez es ofrecida a los niños. Semón está secundado por la actriz Claire Adams y por el actor cómico Charles Murray. A continuación de esta película irá el programa cómico N.o 54, compuesto de tres películas, la primera interpretada por el rey de la risa Carlitos Chaplín, titulada: "Vuelta a la carga". En esta cinta Carlitos hace toda clase de barbaridades y se ve perseguido por el amor de una dama sonámbula que casi lo vuelve loco. Las otras dos cintas tituladas: "De bote en bote", "¡Oh hermana!" son creaciones del divertido Jimmie Adams y de la actriz Virginia Vance. En especial y noche a las 6 40 y 9.40 P. M. se estrena la producción francesa que interpretan las geniales actrices Natalia Isenko y Natalia Kovamco, titulada: "Noche nupcial". Esta película ha sido filmada en Niza y da ocasión de admirar los más interesantes aspectos del carnaval en la Costa Azul.

"Noche Nupcial" narra la historia de una madre que desenmascara a un bandido que ha engañado a su hija, después de sufrir una serie de tormentos. Un misterio atrayente y sugestivo envuelve la intriga de esta obra, dándole un carácter muy interesante y altamente artístico. En ningún momento se ha recurrido a los resortes de la emoción fácil. Toda la obra se mantiene en un plano superior de belleza. Su lujo de interiores y el encanto de los paisajes que le sirven de marco a sus variadas escenas, agregan otra nota de arte y de belleza a esta película, acreedora a la crítica más elogiosa. La gran orquesta Grazioli ha preparado un programa especial de música escogida.

LAS FUNCIONES DE HOY EN EL ESMERALDA

El Esmeralda ha preparado para hoy Domingo un programa a base de obras cómicas que tanto agradan al público y especialmente a los niños. Con este objeto, la matinée tendrá grandes proporciones, pues al aliciente de la rifa de zapatos, se agrega la selección de las películas que se proyectarán. Así irá como película de fondo "El Relámpago", la más reciente creación de Hoot Gibson, el cow-boy sonriente, yendo además toda el programa cómico Universal.

Completará el espectáculo de la matinée la presencia de las gentiles hermanas Delpont, quienes cantaran canciones de gusto de los niños.

En vermouth y nocturna se efectuará la representación de la comedia de Rojas Gallardo, "Tristán Machuca", que tiene como punto inicial la película del mismo nombre. Después la palpitante actualidad nacional de los Estudios Borcosque, "El Derby de Viña del Mar", que se corrió el Domingo pasado y que es un verdadero récord informativo.

En estas funciones también actuarán las hermanas Delpont.

HIPPODROME CIRCO

La sala del Hippodrome Circo ofrecerá en la matinée a las 2.30 en punto la segunda función de "Agente de policía secreta", la gran serial americana y "El ciclón del circo", de Art Acord. Estas dos cintas han sido elegidas para el mundo infantil que gustan de estas películas de aventuras emocionantes.

CAUPOLICAN

Funciones de risa, aventuras y emoción.—Este teatro que bajo la dirección de la Chilean Cinema Corp., que recientemente lo ha tomado a su cargo, está adquiriendo gran importancia, anuncia para hoy tres grandes funciones. En matinée exhibe la cuarta y última función de la gran serial de aventuras marítimas, "Roberto Surcouf, capitán corsario" y "El endemoniado", vibrante creación del valiente Dustín Farnum. En especial y noche estrena la graciosísima película en seis rollos, "La niña del auto", estupenda creación de Agapito (Larry Semón), quien en esta chistosísima comedia ha llegado a colocarse entre las primeras figuras bufas del mundo.

"EL DERBY DE VIÑA DEL MAR", SE EXHIBIRA HOY EN LOS TEATROS DE VALENZUELA

Los Estudios Borcosque presentarán hoy en los Teatros Setiembre, Brasil, Esmeralda y O'Higgins, la actualidad deportiva de palpitante interés "El Derby de Viña del Mar", que se corrió el Domingo en las canchas del Sporting Club.

Este trabajo de Borcosque, es meritorio y lo consagra como uno de nuestros buenos cameraman, pues ha logrado impresionar las fases más interesantes de la gran prueba.

A continuación damos algunos de los cuadros más interesantes:

Aspecto de las tribunas: La multitud en segunda; El Paddock; Llegada de todas las carreras; Pasadas emocionantes; Desfile para El Derby; La primera pasada; La lucha final; El caballo; El jockey; Al día siguiente en el Stud de Atanasio; El propietario; El preparador.

"UN DRAMA EN LOS ANDES"

El Miércoles, en el Setiembre y Esmeralda, se estrenará una cinta alemana: "Un drama en los Andes", dirigido por Carlos del Mudo", autor chileno.

"Un drama en los Andes", relata una tragedia ocurrida en nuestra cordillera en medio de las nieves eternas.

MAÑANA SE REESTRENA EN EL VICTORIA "ROSA DE BROADWAY", POR MAE MURRAY

Entre las películas estrenadas el año 1925, ha dejado un especialísimo y grato recuerdo la hermosa comedia "La Rosa de Broadway", super- producción Metro de Luxe, cuya protagonista es la encantadora actriz Mae Murray.

"La Rosa de Broadway", muestra la vida artificiosa de las alegres chicas del luminoso Broadcay, chicas que ocultan bajo el conjunto brillante de luces, telones y coloretes, un corazón que en las horas de silencio deja oír su vocesita solicitando amor...

"La Rosa de Broadway" va mañana en especial y nocturna del Victoria.

"EL HUSAR DE LA MUERTE" NUEVAMENTE HOY EN MATINEE EN EL TEATRO SETIEMBRE PARA REPARTIR LOS PREMIOS DEL CONCURSO DE "EL PENECA"

Esta película histórica de la Andes Film, que significa un gran esfuerzo de la incipiente industria nacional y que merece por lo tanto todo el apoyo del público, se dará hoy nuevamente en el teatro de la firma Valenzuela Basterrica, para dar cumplimiento a una de las finalidades que tuvo la Empresa al estrenar esta película chilena, cual fué premiar con juguetes a los penecas que demostrarán conocer mejor la Historia Patria, referente al ilustre guerrillero Manuel Rodríguez.

Roxane proporcionó galantemente las columnas de "El Peneca" y después de un mes de dura prueba para los penecas, un jurado compuesto por Pedro Sienna, Roxane y Hernán Díaz Arrieta, dió su fallo a favor de cuatro niñitos que merecieron el puesto, los cuales son Pepita Reppeto, F. Fernández F., Alison Cartagena O., Raúl Pérez de Arce los que recibirán hoy el premio de su trabajo en la matinée infantil del Teatro Setiembre.

Invitamos a todos los penecas de Santiago á conocer los premiados en este concurso patriótico de la Andes Film.

Chilean Cinema Corp.

PRESENTA HOY EN SUS TEATROS

Alhambra y Victoria de la Recoleta

Matinée a las 3. Programa doble. Por última vez la monumental creación de la ideal pareja RAMON NOVARRO Y ALICE TERRY:

EL ARABE

Además el graciosísimo

53.o PROGRAMA COMICO

con actuación de CHAPLIN JIMMIE ADAMS, ETC.

Especial y noche. Exito de arte francés: ¿COMO PUDISTE DUDAR DE MI?, creación de la linda y elegante actriz

Genevieve Félix

drama de lujo, amor y sacrificio

Nota importante: En el Alhambra se estrena hoy el novedoso instrumento musical "Marimba", que será ejecutado por el señor E. Bardat Rosano.

Teatro Imperial, San Diego 1344

Matinée a las 3 P. M. Gran éxito:

La Esfinge de los Hielos

Emocionante narración de la vida esquimal en los polos.

EL IMPETUOSO

drama cow-boy, por CHARLES JONES.

Especial y noche, acontecimiento. Estreno de la primera película de Agapito, titulada

LA NIÑA DEL AUTO

o CHERCHEZ LA FEMME

Cataclismo de risa en seis grandes actos.

Teatro Caupolicán

Av. Central esquina Centenario

Matinée a las 3 P. M., sensacional. Cuarta y última función — de —

Surcouf, Capitán Corsario

emocionante serial de aventuras

— y —

EL ENDEMONIADO

sensacional creación de DUSTIN FARNUM.

Especial y noche, risa a chorros. Primera gran creación del popular y querido Agapito:

LA NIÑA DEL AUTO

Creación de lujo y comicidad en que ocurren las aventuras más extraordinarias a un galán corto de genio.

Cine Yungay, Plaza Yungay

Grandiosa matinée a las 3 P.

Cuatro películas cómicas de gran éxito: ESPANTADOS DE ESPANTOS, MANIATICOS Y PETARDISTAS, LA AVENTAJADA y COSAS DE UNOS.

En estas películas actúan los bufos más célebres del mundo.

Especial y noche, gran estreno. La linda esposa de Dempsey

STELLE TAYLOR

en su hermosa creación

Luces de Nueva York

Emocionante drama en el cual palpitan la vida y el amor en toda su intensidad.

POLITEAMA

HOY MATINEE: "Trompadas de Wallace", "La última expedición de Sir Shackleton" y "El Gato y la Laucha".

Especial y noche:

"El Precio de la Vanidad"

por ANNA Q. NILSSON

REPUBLICA

HOY MATINEE: "La última Expedición de Sir Shackleton al Polo Sur" y "Las Trompadas de Wallace".

Especial y noche:

"El Precio de la Vanidad"

Impresionante drama social.

ELECTRA

HOY MATINEE: "El Hombre que vió el Mañana" y "La Hija del Dorado Oeste".

Especial y noche:

"EL JUICIO DE LA TEMPESTAD"

ODEON

HOY MATINEE: "El Expreso de la Media Noche" y "Sangre de Boxeador"

Especial y noche:

"LOS HUASOS DE PETORCA"

y la película: **EL ROSTRO EN LA NIEBLA**

2 FUNCIONES 2

CIRCO DUNBAR y SCHWEYER

Maestranza esq. Marcoleta

Matinée a las 4.30 P. M.

Noche... a las 9.30 P. M.

Exposición ZOOLOGICA

Abierta de 10 A. M. a 12 M. — De 2.30 a 6.30 P. M. — Durante el intermedio de la función.

LAS FIERAS COMEN A LAS 5 P. M.

PRECIO: 1 PESO

SIGUEN las AGLOMERACIONES

PERO TENIENDO COMPRADA SU ENTRADA, RIASE USTED DE LOS QUE SE DESESPERAN POR ENTRAR

¡FRANCAMENTE!... EL CIRCO ES HARTO BUENO!

EN MATINEE PRECIOS REBAJADOS

LOS NIÑOS PAGAN SOLO MEDIA ENTRADA TANTO EN PLATEA COMO EN GALERIA

LAS DOS FUNCIONES DE HOY TIENEN PROGRAMAS COMPLETOS

TEATRO AVENIDA MATTA

Av. MATTA FRENTE SAN ISIDRO

ORQUESTA CANTANTE 8 PROFESORES

MATINEE A LAS 3 P. M.

"GENOVEVA DE BRABANTE"

— Y —

'ARENAS ABRASADORAS"

Por MILTON SILLS

ESPECIAL, 6.30; NOCHE, 9.40.—ESTRENO:

"VIRGENES DE BROADWAY"

o "EL DOMINO NEGRO"

Magistral interpretación de la linda actriz JUANITA HASSEN.

MAÑANA LUNES:

"AMOR Y SENSUALIDAD"

Por ERIKU GLASSEN

INFORMACIONES CABLEGRAFICAS DEL EXTERIOR

DE NUESTROS CORRESPONSALES ESPECIALES. VIA EASTERN Y ALL AMERICA CABLES INC. Y DE "THE UNITED PRESS". LOS ORIGINALES DE TODOS LOS CABLEGRAMAS QUE SE INSERTAN EN ESTA SECCION ESTAN A DISPOSICION DEL PUBLICO EN ESTA IMPRENTA.

LOS ECLIPSES INFLUYEN EN EL MAGNETISMO TERRESTRE

CHAMPAIGN, ILLINOIS, 16.- El Doctor C. T. Knipp, Profesor de Electricidad experimental de la Universidad del Estado de Illinois, ha hecho el anuncio de que durante el eclipse solar ha podido verificar observaciones que comprueban que dicho fenómeno astronómico coincide con cierta perturbación magnética que cubre toda la superficie del globo. Aunque la distancia de donde se pudo observar el eclipse llegaba a las doce mil millas, el magnetómetro de que se valió para su observación llegó a desviarse una pulgada y media, lo que es mucho. Mr. Knipp dijo que en las observaciones practicadas en otros eclipses también se ha logrado notar desviaciones parecidas, lo cual es un hecho de importancia científica y un medio de conocer cuál es la razón de la existencia del magnetismo terrestre. (U. P.)

MARRUECOS

El hermano de Abd-el-Krim se dirige al Uarga

MELILLA, 16. — Se afirma que el hermano de Abd-el-Krim, al frente de un harca, ha marchado en dirección al Uarga, para intentar un ataque contra el frente francés.—(U. P.)

El problema de las aguas corrientes en Buenos Aires

La escasez de agua adquiere graves caracteres en la capital argentina.—La capacidad de las instalaciones actuales es insuficiente para responder a las necesidades de la población, que aumenta cada vez más

Un plan de obras para proveer 500 litros diarios, por persona, a una población de 6.000,000 de habitantes.—El día 9 se consumieron, en Buenos Aires, 808.000,000 de litros de agua

(Correspondencia cablegráfica de Luis María Alvarez, especial para "La Nación")

BUENOS AIRES, 16.—El viejo problema de la escasez de aguas corrientes ha recrudecido notablemente durante los últimos días.

Los grandes calores han puesto en evidencia la necesidad de encarar resueltamente el asunto para resolverlo de acuerdo con las necesidades cada vez más imperiosas de la ciudad.

Con el propósito de conocer las verdaderas causas de esta situación, sobre cuya gravedad no es necesario insistir, hemos entrevistado al director técnico de las obras sanitarias de la Nación, ingeniero señor Antonio Paitovi, quien nos explicó cuáles eran los motivos que originaban la escasez de agua en la capital.

La escasez de agua que aqueja a Buenos Aires no es debida a deficiencias del servicio sino a su insuficiencia, es decir a la falta de capacidad de las instalaciones con que actualmente cuenta la Dirección de Obras Sanitarias para proveer una población tan densa como la de nuestra ciudad.

Hay que tener en cuenta que las instalaciones de la parte más céntrica de la capital, esto es, de barrio que parte desde el río y abarca hasta la calle Pueyrredon, fueron construidas hace cuarenta años con capacidad para proveer 130 litros diarios hasta a 400.000 personas; en esa zona vive actualmente un millón de personas que llegan a consumir diariamente, cada una ,hasta 430 litros de agua, según datos que pueden deducirse proporcionalmente del total de agua consumida recientemente y del número de los pobladores.

Las otras instalaciones con que cuenta la ciudad fueron construidas más tarde, hace 8 o 9 años, con una capacidad para proveer 300 litros diarios para una cantidad no mayor de 800,000 personas.

Si tomamos en cuenta que el día 9 del actual se consumió en la ciudad 808 millones de litros de agua y que el número de sus pobladores, de acuerdo con el censo municipal, es de 1.900,000, comprenderemos fácilmente la desproporción existente entre la capacidad de las instalaciones y las necesidades de la ciudad y llegaremos a la conclusión de que, durante el mencionado día, correspondió un consumo, por término medio, de 430 litros de agua por habitante, cantidad por cierto muy superior a la calculada.

La solución de este problema no puede ser, en manera alguna, parcial; hay que salvar la desproporción existente entre dicha capacidad y nuestras necesidades y ello sólo se logrará mediante un plan orgánico que contemple el problema en toda su amplitud .Ese plan es el proyecto de servicios de aguas y cloacas enviado por la Dirección de Obras Sanitarias, al Ejecutivo, en Enero de 1924 y aprobado por éste con fecha 12 de Marzo del mismo año. Ese proyecto fué enviado al Congreso en Julio de 1924 y desde entonces se encuentra sometido a la consideración de la Cámara de Diputados.

El mencionado proyecto dotaría a la ciudad con instalaciones de aguas corrientes con capacidad para proveer 500 litros diarios por persona, a una población de 6.000,000 de habitantes y representaría un gasto total de 395.418,844 pesos, moneda nacional.

Para cubrir esos gastos, el Ejecutivo emitiría títulos de renta denominados Bonos de Obras Sanitarias de la Nación, que devengarían un interés no mayor del 7 por ciento con una amortización mínima del 1 por ciento, en series proporcionales al plan anual de obras que comprende el mismo proyecto, quedando afectado a su servicio el producto líquido de las mismas obras.

Los depósitos de distribución y dirección, que actualmente son tres: calle Córdoba, Caballito y Villa Devoto, serían aumentados con otros que se denominarían Constitución, Rawson, Flores y Coghlen

Con esto el agua no tendría que ser llevada, como ahora, hasta los barrios más apartados mediante bombas, con lo cual se ahorraría energía y mejoraría el servicio.

El problema a que nos referimos está planteado con caracteres urgentes, pues la insuficiencia aludida, que ha empezado a hacerse sentir con perjuicios para algunos núcleos de la población, se agrava rápidamente.—ALVAREZ.

A REVISTA "CHI
NUEVA YOR
LA CASA EDITORA
NEGRO HA PUBL
PRIMER NUM

NUEVA YORK, 16.—
sa editora Ernesto
ha sacado a luz el
mero de una revis
que se titula "Chile"
mero tiene cuarenta y
ginas de magnífica
y contiene palabras
del Cónsul General
tavo Munizaga Vare
representantes dip
consulares de Chile
tados Unidos y
artículo de don B
thieu sobre los nor
de Chile, entre los
rán Henry Meiggs
ter, James Trumb
sobre las actividad
teamericanos
le. Los vendedores
auguran una gran
nueva revista como
rizado de informe
to de los asuntos
amer

FARMACEU
NECESITASE, SA

Se creará un intercambio intelectual

ENTRE LOS CATEDRATICOS ESPAÑOLES Y NORTEAMERICANOS

La Conferencia del profesor de la Universidad de Harward, Mr. Ord, en el Centro de Estudios Históricos.—El alcance de la doctrina Monroe frente a la Confederación Ibérica concebida por Godoy

MADRID, 16.—El profesor norteamericano de la Universidad de Harvard, Mr. Ord, dió una conferencia en el Centro de Estudios Históricos sobre el tema de la América Ibérica desde el punto de vista de un estadounidense.

Presentólo el Presidente de la Academia, señor Menéndez Pidal, elogiando al conferenciante que ha venido a España a crear el intercambio intelectual entre catedráticos españoles y americanos.

Dijo Mr. Ord que la actitud de los norteamericanos frente a los americanos nacidos bajo otra bandera que la propia no es justa; "frecuentemente—dijo—adoptamos aires de condescendencia, pero si los norteamericanos pueden clasificarse entre los ignorantes respecto de hispanoamérica, en cambio el Gobierno de Washington se halla siempre dispuesto a cooperar con las Repúblicas hispanas.

"El año 1923 se celebró el centenario de la doctrina Monroe, que ha llegado a connaturalizarse con los Estados Unidos casi como un principio constitucional. Todo gobernante sabe que a los Estados Unidos corresponde el deber de proteger a América ibérica contra la usurpación de otras potencias e igual principio aplicaríamos en caso de hostilidad de cualquier potencia del otro lado del Pacífico. Esta actitud debe mantenerla Estados Unidos sin que degenere en un pretexto para adelantar sus intereses particulares. Frente a la Confederación Ibérica, como la concibe Godoy, establecemos el ideal de un panamericanismo verdadero que incluye a todos los Estados independientes desde la frontera de Estados Unidos hasta el Cabo de Hornos".

Aseguró que existían en ibero-américa problemas etnológicos debidos a la mezcla de razas que se resolverán gradualmente. Después de retrazar el progreso alcanzado por las naciones en los diversos aspectos de la civilización, dijo que ni los europeos ni los norteamericanos se dan cuenta de que las dieciocho Repúblicas son españolas por el habla, mientras el Brasil conserva el idioma de sus colonizadores, debiéndose estudiar más todavía la literatura de esos países. En seguida aludió a los escritores hispanoamericanos, tales como el colombiano Jorge Isaacs, el chileno Alberto Blest Gana, el argentino José Mármol, el venezolano Rufino Blanco y los brasileños José Alencar Machado y Assis Grapaeranha, analizando su producción literaria así como la de otros conocidos literatos hispano-americanos.—(U. P.).

EL PROBABLE GABINETE ALEMAN

BERLIN, 16. — Se tiene entendido que Herr Luther formó ya un Gabinete, que se presentará en los comienzos de la semana próxima. Los nombres que se dan, como integrantes de dicho Gabinete son:

Canciller, Luther.
Relaciones, Koch.
Economía, Buerger.
Hacienda, Reinhold.
Trabajo, Braun.
Alimentos, Gepp.
Transportes, Krohne.
Justicia, Marx.
Correos, Stingl, y
Defensa, Gessler.

Ha constituído una sorpresa la decisión adoptada por Herr Gessler, de participar en el Gabinete.—(U. P.)

BELGICA

El cardenal Mercier sigue en el mismo estado

BRUSELAS, 16.— El Cardenal Mercier ha podido recibir en el día de hoy, una pequeña cantidad de alimentos. Su situación continúa estacionaria. (U. P.)

La salud del cardenal Mercier

BRUSELAS, 16. — El estado de salud del Cardenal Mercier no ha variado. El prelado se encuentra muy débil. Los médicos opinan que hay escasas probabilidades de una muerte repentina; creen que probablemente la vida del Cardenal se extinguirá gradual y apaciblemente.

La Reina visitó esta mañana al Cardenal Mercier, sosteniendo con él una breve conversación. — (U. P.)

BRUSELAS, 16.—El Cardenal Mercier ha mejorado ligeramente. Abandonó el lecho durante una hora. (U.

LAS DEUDAS EUROPEAS A LOS ESTADUS

La Cámara de Representantes de los Estados aprobó los acuerdos firmados con Bélgi nia, Curlandia y Rumania para cons deudas.

WASHINGTON, 16.—La Cámara de Representantes, por 225 votos contra 15 ratificó el arreglo de la deuda de Estonia, ascendente a 14.800,000 dólares.

También ratificó, por 240 votos contra 6 la deuda de Curlandia, que asciende a 5.750,000 dólares.

WASHINGTON, 16.—La Cámara ratificó por 285 votos contra 38 el arreglo de la deu
de Rumania, de 44
dólares.

WASHINGTON, 16.
de Representantes,
contra 24, ratificó
la deuda de Bélgi
Unidos.

El Senado discuti
asunto mas tarde.—

El aviador Franco espera llegar a Buenos Aires el 1.o de Febrero

El corresponsal de la "United Press" visita al Comandante en la base de Mar Chica.—Las características del aparato que servirá para el raíd.—El aviador espera recorrer 2.000 kilómetros diarios

MELILLA, 16.—El corresponsal de la United Press se trasladó a la base naval de Mar Chica, con el objeto de entrevistar a los aviadores Franco y Ruiz de Alda. Fué recibido amablemente, y ambos pilotos se prestaron gustosos a facilitar todos los datos interesantes relativos al vuelo.

En el centro de un ancho cobertizo, se encuentra el hidroavión con sus motores enfundados cuidadosamente. Los flotadores están pintados de negro y el resto del aparato, de un color gris claro.

El aparato mide de largo 16 metros y medio, y el ancho de las alas alcanza a 22 y medio. Está provisto de motores Napier, construídos en Inglaterra, cada uno de los cuales desarrolla 500 caballos de fuerza. En la parte delantera del aeroplano, aparece el lema: "España Plus Ultra". El aparato es del tipo Dornier, construído en Italia, y puede transportar 4,000 litros de gasolina.

En calidad de mecánico irá el soldado Paulo Rada, de 24 años de edad. El capitán Ruiz de Alda es soltero, y tiene 30 años, natural de Estella, Navarra. El Comandante Franco es del Ferrol, casado, y tiene 29 años. Ambos hablan sencillamente, mostrándose seguros del éxito. El Comandante Franco está determinado a realizar mañana el vuelo de prueba.

Explicando los últimos detalles relativos al arreglo del aparato, el Comandante Franco manifestó al corresponsal que a los costados puede colocarse indistintamente el derivómetro o un puesto de observador. La barquilla del piloto lleva un mástil para la torreta, que se usaría en el caso de tener que pedir auxilio. El mecánico lleva una bomba para el depósito de aceite, a fin de poder cargarlo durante el vuelo. A la derecha del observador se coloca un pequeño dínamo y las cargas para la batería del aparato inalámbrico Marconi, que es una estación de 150 voltios, con alcance de 300 kilómetros y un dispositivo para pedir auxilio en caso necesario. También va provisto el aparato de dos brújulas, una a proa y la otra a popa.

Los aviadores Franco y Ruiz de Alda trabajan sobre los datos proporcionados por una monumental carta de ruta. Franco se muestra tan seguro del aparato que se propone regresar por la vía de New York, escalando, en Terranova y las Azores, para luego dirigirse a Vigo, con el fin de dejar demostradas las ventajas de la navegación aérea, y que ella puede ser una absoluta realidad. Los aviadores proyectan salir el 19 para el puerto de Palos, cubriendo la distancia en menos de cuatro horas. Todos los aviadores de la base naval de Mar Chica se disponen a acompañar a los expedicionarios hasta el puerto de Palos.

El general Sanjurjo anunció que saldrá de Tetuán en un hidroplano, para despedir a los aviadores.

Franco confía que en su camino a través del Atlántico, encontrará barcos no distantes uno de otro más de cien millas, los cuales le podrán proporcionar diariamente informaciones meteorológicas. Llevando siempre gasolina a bordo, podrá recorrer hasta una distancia de 2,000 kilómetros diarios. Franco mantiene el propósito de llegar a Buenos Aires el 1.o de Febrero.—(U. P.)

UN BOTE DE REMO
PUEDE SER FACILMENTE TRANSFORMADO
Adquiriendo un motorcito
"EVINRUDE"
ESTOS MOTORES DE SEGURO FUNCIONAMIENTO ECONOMICOS Y DURABLES
Los ofrecemos de varios tipos y fuerzas, ya sea en el tipo semi-fijo para acoplar a cualquier bote o del tipo fijo de dos cilindros y embrague.
PRECIOS MUY CONVENIENT
Departamento de Maquinarias de
MORRISON & CO.
—: SANTIAGO :—

SIRIA

Se intensifican las actividades de los guerrilleros rebeldes

JERUSALEM, 16. — Los rebeldes intensifican sus actividades de guerrillas en todos los frentes después de la fuga del caudillo Hanano que está organizando nuevos grupos en el distrito de Aleppo.

Informaciones de fuente árabe anuncian que nuevas fuerzas de Riak han cortado repetidas veces las vías del ferrocarril de Beirut a Damasco, ejerciendo presión sobre Damasco y el anti-Líbano. — (U. P.)

FORDSON
$ 6,900
s|. carro en Stgo.

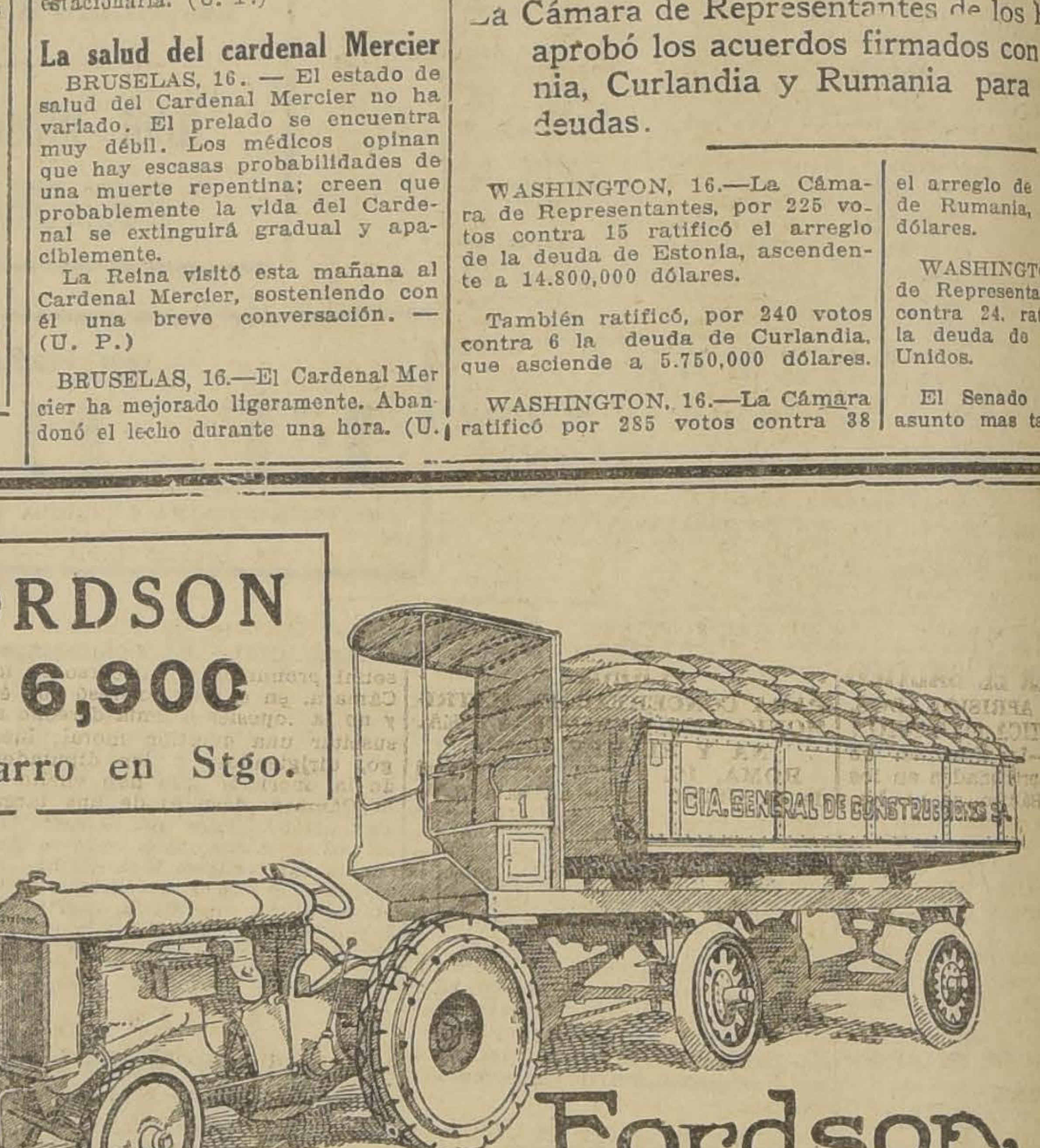
CIA. GENERAL DE CONSTRUCCIONES S.A.

Fordson
EL TRACTOR UNIVERSAL

La solución económica del transporte de cargas pesadas

El transporte de cargas pesadas resulta gravoso, porque la compra de varios camiones de alto tonelaje significa una inversión excesivamente grande.

El Tractor "Fordson" con el equipo especial de ruedas y los carros acoplados o remolque es considerablemente más barato que un camión de tres o cuatro toneladas.

La capacidad de arrastre del "Fordson" es de 15 (quince) toneladas, es decir mayor que cuatro o cinco camiones grandes, teniendo el Fordson la ventaja que es manejado por un SOLO HOMBRE y hay UNA SOLA MAQUINA que cuidar.

La depreciación y los gastos de mantención son menores con el Fordson, y las ventajas de su uso en minerales, salitreras, grandes establecimientos industriales y comerciales es manifiesta.

Sírvase pedir mayores datos a cualesquiera de nuestros agentes autorizados

Ford Motor Company

EXPOSICION 1240 — SANTIAGO
AGENTES EN SANTIAGO:

CARLOS ORREGO Y CIA. Ltda.
ALAMEDA ESQ. GALVEZ

PUELMA Y CIA. Ltda.
HUERFANOS 819 - 823

EN MELIPILLA:
Presa Hnos.

EN RANCAGUA:
Pedro Toro y Cia.

EN SAN BERNARDO:
Pedro Medina

EN RENGO:
R. Emparanza

EN CURICO:
Rafael Herrera

EN SAN FERNANDO
Riddell y Ausset Ltda.

EN MOLINA
José Luis Herrera

INFORMACIONES CABLEGRAFICAS DEL EXTERIOR

DE NUESTROS CORRESPONSALES ESPECIALES, VIA EASTERN Y ALL AMERICA CABLES INC. Y DE "THE UNITED PRESS". LOS ORIGINALES DE TODOS LOS CABLEGRAMAS QUE SE INSERTAN EN ESTA SECCION ESTAN A DISPOSICION DEL PUBLICO EN ESTA IMPRENTA.

Guzmán y Lencinas empataron

BUENOS AIRES 19. — El match entre Lencinas y Guzmán, resultó en empate. El público protestó ruidosamente del fallo, diciendo que ganó Lencinas. (U. P).

CHINA

Tuan-Chi-Jui no se retirará del Gobierno

PEKIN, 16. — El Presidente Tuan-Chi-Jui ha decidido no retirarse del Gobierno a causa de no estar terminadas diversas negociaciones internacionales y debido a la falta de una franca oposición.—(U. P.)

GRAN BRETAÑA

El frío en Londres

LONDRES, 16.— Se siente el frío más intenso que se experimenta desde hace cinco años. La temperatura llega a 1.o Farenheit sobre 0. Hay en todas partes un pie de nieve y el tiempo amenaza con mayores nevadas. En las calles se usan arados para romper la nieve.

Informaciones llegadas de Berlín anuncian que han caído grandes nevadas en la Europa Central. En las partes las vías férreas han quedado interrumpidas. (U. P.)

El Instituto Internacional de Cooperación Intelectual

FUE ENTREGADO AYER A LA LIGA DE LAS NACIONES

A nombre de dicha Institución tomó posesión del Instituto el Presidente del Consejo de la Liga, señor Scialoia.—El nuevo organismo quedará instalado en el ala Montpensier del Palais Royal, en París.—A la ceremonia de entrega asistieron el Presidente de la República francesa y numerosas personalidades

(Correspondencia cablegráfica de Ramón De Franch, especial para "La Nación")

PARIS, 16.—El eminente estadista italiano, señor Scialoia, presidente en ejercicio del Consejo de la Liga de las Naciones, que vino expresamente desde Roma a esta capital, para la ceremonia de hoy tomó posesión oficialmente, a nombre del organismo de Ginebra, del Instituto Internacional de Cooperación Intelectual, en presencia del Presidente de la República, M. Doumergue, de los representantes del Arzobispo de París y del Nuncio Apostólico y de numerosas personalidades del mundo diplomático, literario, científico y social.

Estaban también presentes a la ceremonia el Secretario General de la Liga, sir Eric Drummond, el Director de la Oficina Internacional del Trabajo. M. Albert Thomas, acompañados del alto personal de la Liga y de la Oficina del Trabajo y, además, casi todos los representantes latino-americanos acreditados ante ambas instituciones, residentes en París.

La ceremonia, que resultó brillantísima, se desarrolló dentro del elegante cuadro que formaban las históricas habitaciones que ocupó el Príncipe Jerónimo Bonaparte en el ala llamada Montpensier del Palais Royal, detrás del Teatro de la Comédie Francaise.

El Gobierno francés ha ofrecido esa parte del antiguo palacio al Instituto, que ha instalado allí su sede, con todas sus dependencias, para las cuales dispone de varios pisos para oficinas, de diversas salas para Comisiones y de un gran salón de actos que, según el reglamento, puede ceder el Instituto para conferencias internacionales de carácter artístico, científico, literario, jurídico, etc.

Esa espléndida instalación encierra numerosos objetos de arte, valiosísimo tapices, cuadros y porcelanas, además de otros objetos que, posteriormente enriquecerán la colección actual y que han ofrecido enviar varias naciones que forman parte del Instituto.

El Presidente de la República, M. Doumergue, entró al salón a las 4 de la tarde, siendo saludado por las aclamaciones de la concurrencia, mientras la orquesta tocaba la Marsellesa.

El primero en hacer uso de la palabra fué M. Deladier, quien explicó las razones que habían impulsado al Gobierno francés a tomar la iniciativa para suministrar a la Liga los medios de dotar a su Comisión Internacional de Cooperación Intelectual de un organismo y una sede permanente en París, para desarrollar sus estudios y actividades.

Terminó su discurso augurando que el Instituto será un excelente factor para obtener ese "desarme de los espíritus y acercamiento de los pueblos tan anhelado y necesario al bienestar de la Humanidad".

En seguida el señor Scialoia, a nombre de la Liga de las Naciones, agradeció a la nación francesa su "dón generoso", añadiendo:

"Los trabajadores del espíritu han sido los primeros, en la historia, en conocer el valor de la cooperación entre los pueblos.

"Cada nación debe y quiere poner su piedra al gran edificio de la Humanidad futura, pero ese edificio no surgirá sin que la inteligencia haya trazado antes sus planos.

"En el Instituto, del cual tomó hoy posesión a nombre de la Liga de las Naciones, ayudaremos ciertamente a formar esos planos para la unión de las fuerzas espirituales de todos los pueblos".

A continuación, sir Eric Drummond, en pocas palabras agradeció a Francia su obsequio, a nombre de todos los amigos de la Liga de las Naciones.

El presidente de la comisión de cooperación intelectual y delegado danés, señor Lorentz, analizó la labor realizada hasta ahora e hizo votos por el éxito del Instituto como instrumento de progreso universal.

Finalmente M. Luchaire pronunció un elocuente discurso glosando los temas que constituyen la razón de ser de la Comisión y del Instituto.—RAMON DE FRANCH. (De "La Prensa")

DON BELTRAN MATHIEU ESPERA EMBARCARSE EL 22

BALBOA, 16.— Don Beltrán Mathieu espera ser dado de alta en el hospital el Lunes próximo para embarcarse en el "Aconcagua" el 22.—(U. P.)

JAPON

Accidente tranviario

TOKIO, 16. — Un tranvía eléctrico, que conducía excursionistas desde Tokio hasta el balneario de Nyanoshita, cayó desde unos peñascos de 50 yardas de altura.

Resultaron 18 muertos y 12 heridos graves. (U. P.)

FRANCIA

Aún existe el peligro de crisis ministerial

PARIS, 16. — El peligro de una crisis ministerial no ha sido conjurado aún.

En la reunión celebrada por la Comisión Financiera, quedó de manifiesto que todavía se mantenía la intransigencia, lo que hace difícil el acuerdo de la Comisión con el Gobierno. Los miembros de la minoría observan una actitud de protesta y los cartelistas no han vuelto aún a la Comisión. —(U. P.)

La política acordada en Locarno no sufre una paralización momentánea

Esto se debe, principalmente, a la instabilidad de los Gobiernos en París y Berlín.—Los alemanes creen que el principal obstáculo está en la mantención de los efectivos de los ejércitos de ocupación de la Rhenania, en 75.000 hombres

(Correspondencia cablegráfica de Félix Bagel, especial para "La Nación")

BERLIN 16. — El desarrolo de la política acordada en las Conferencias de Locarno se encuentra actualmente paralizado debido a la inestabilidad de los gobiernos de Francia y Alemania.

Además, desde el punto de vista alemán, el principal obstáculo que se opone a los progresos de dicha política reside en la insuficiencia de las repercusiones prometidas, sin cuyo cumplimiento Alemania no ingresará a la Liga de las Naciones.

El Gobierno no aceptaría, en manera alguna, la fijación de las tropas de ocupación de la Rhenania en 75.000 hombres, por considerarla contraria a las repetidas promesas formuladas en Locarno y confirmadas normalmente por la nota de la Conferencia de Embajadores, de fecha 16 de Noviembre en la que se estipulaba la reducción de las tropas de ocupación "a la normalidad". Lógicamente, para tal normalidad no existe otra regla que los efectivos de las guarniciones alemanas de antes de la guerra, las que sumaban, como máximo, 50.000 hombres. En tal sentido se han iniciado gestiones formales en París y Londres, señalando a los gobiernos de Francia y Gran Bretaña las funestas consecuencias que tendría el mantenimiento de los efectivos de las tropas de ocupación en 75.000 hombres para el espíritu de una reconciliación tan favorablemente iniciada.

De parte de los franceses se acentúa cada vez más la tendencia de hacer con la evacuación de Rhenania una clase de negocio financiero, mediante la movilización de parte de las obligaciones ferroviarias alemanas para fines monetarios franceses.

El terreno en que debiera manifestarse la política de Locarno es el de la aviación internacional, cuyas negociaciones, que se realizan en París, no ofrecen todavía resultados apreciables para Alemania.

Una vez estabilizados los gabinetes de Francia y Alemania, el mejor remedio sería una entrevista entre Herr Stresemann y M. Briand, entrevista que, según se insinúa de fuente autorizada, cuenta con muchas probabilidades. — **Félix Bagel.** (De "La Prensa")

ALEMANIA

LOS HIELOS EN EL BALTICO

30 VAPORES, APRISIONADOS, ESTAN EN CRITICA SITUACION

BERLIN, 16.—La situación de los 30 vapores aprisionados en los hielos del mar Báltico, se ha hecho crítica. Una súbita onda de frío ha interrumpido los trabajos de salvamento. Las bajas temperaturas han impedido también el envío de provisiones por medio de aeroplanos.

Trece barcos que habían libertado los buques rusos rompe hielos, han quedado aprisionados nuevamente.—(U. P.)

Las propiedades de los ex-soberanos

BERLIN, 16.—El comité ejecutivo del Partido Socialista acordó dar los pasos necesarios para realizar un referendum nacional referente a las ex propiedades reales—(U. P.)

Los socialistas y los bienes de las familias reales

BERLIN, 16.— Los socialistas aprobaron la moción de someter a un referendum nacional la cuestión de las propiedades reales, estimando que el Reichstag es incapaz de dictar una resolución de acuerdo con los intereses de la República.

Simultáneamente el "Vorwaerts", órgano de los socialistas rechaza el proyecto de los partidos burgueses de establecer un tribunal arbitral que entienda en las reclamaciones de los Hohenzollern y de otros miembros de las familias reales alemanas.

ITALIA

El estudio del Circo Máximo

ROMA, 16.—Se ha confiado a una comisión de peritos del Gobierno la tarea de explorar el área del Circo Máximo.

Ya ha sido aprobado el plan preliminar de trabajos desde el punto de vista topográfico y arqueológico. Las obras se iniciarán pronto.—(U. P.)

Se creará el Instituto Nacional de Comercio Exterior

ROMA, 16. — La Asociación General Fascista de las Industrias Italianas, ha decidido crear un Instituto Nacional de Comercio Exterior, con el propósito de coordinar las iniciativas existentes, y organizar un vasto servicio de información desde el extranjero para buscar nuevas salidas comerciales y fomentar todos los esfuerzos que tiendan a desarrollar la exportación agrícola e industrial. (U. P.)

Vacuna Anti-Alfa Ferrán (Bacterias Alfa, epsilon, etc., etc.)
UNICO TRATAMIENTO PARA LA PROFILAXIS DE LA TUBERCULOSIS E INFECCIONES PRETUBERCULOSAS. Mejoría a la primera inyección. Exito en TOS CONVULSIVA, bronquios, impotencia, laringitis, colitis, clorosis, irregularidades menstruo, vista y enfermedades producidas por MICROBIOS ALFA, o sea de origen tuberculoso. Sus maravillosos resultados han sido presentados al OFFICE INTERNATIONAL D'HYGIENE DE PARIS.
HEMOGLOBINA ANTIFIMICA FERRRAN (Gotas)
Un solo frasco de este tónico digestivo, antituberculoso, (símil al suero anti-Alfa), cura: grandes anemias, cerebro, cansancio físico-intelectual, raquitismo, neurastenia, etc. ¡Pruébelo: será su vida!
PETRIZZIO, BENDJERODT, BUENAS BOTICAS Y DEPOSITO: U. AMERICANA 55.— SANTIAGO

SE EFECTUAN NEGOCIACIONES

PARA CONCERTAR EL MATRIMONIO DE LA PRINCESA ILEANA Y EL REY BORIS

ROMA, 16. — El corresponsal de la United Press ha sabido de fuente segura que se efectúan negociaciones entre las cortes de Bucarest y Sofía ,tendientes a concertar el compromiso matrimonial entre la princesa Ileana de Rumania y el Rey Boris, de Bulgaria.

Las negociaciones se iniciaron en la Primavera y habían sido suspendidas a causa de los atentados comunistas en Bulgaria. Ahora han sido reanudadas en vista del mejoramiento de la situación búlgara.—(U. P.)

El ex- rey Jorge de Grecia

CREE QUE SU PUEBLO DESEA SU REGRESO

FLORENCIA, 16.—Entrevistado el ex rey Jorge de Grecia, hizo las siguientes declaraciones:

"Si supiera que el pueblo griego no desea la monarquía constitucional o que realmente no me quiere como rey, me inclinaría ante su voluntad. Sin embargo, no se ha dejado al pueblo libertad para manifestar su pensamiento al respecto. Hasta ahora jamás he dudado de sus sentimientos hacia mí."—(U. P.)

Falleció el compositor Decurtis

NAPOLES, 16.— Ha fallecido el famoso compositor Giambattista Decurtis, autor de numerosas canciones pue popularizaron a Caruso y Titta Ruffo en todo el mundo. (U.

LA CAMARA HA VUELTO A REUNIRSE

HOY CELEBRARA SESION

ROMA, 16.—La Cámara de Diputados se reunió nuevamente. Durante la sesión se rindió homenaje a la memoria de la reina Margarita. En seguida el presidente insinuó la suspensión de la sesión en señal de duelo.

El señor Mussolini presentó una contra proposición para que la Cámara sesionara mañana porque "hay una cuestión moral que debe ser prontamente encarada."

Se cree que las palabras del Premier fueron motivadas por la presencia de cierto número de diputados populistas que regresan por primera vez desde el Aventino.

El secretario general del Partido Fascista, señor Farinacci, se opuso a la proposición del señor Mussolini, diciendo que suscitar una cuestión moral sería dar importancia indebida a la oposición. Agregagó que la cuestión moral sería solucionada definitivamente por el Partido Fascista.

El señor Mussolini insistió en su proposición, ante lo cual la Cámara acordó reunirse nuevamente mañana Domingo.—(U. P.)

Un discurso de Mussolini

ROMA 16. — El Premier Mussolini pronunció un discurso en la Cámara, en el cual expresó que él y no la oposición tenía derecho a suscitar una cuestión moral; luego, dirigiéndose a los diputados de la oposición que han vuelto a la Cámara, después de una larga abstención, díjoles que al regresar, admitían su derrota en terreno propio. Luego les desafió a suscitar la cuestión moral. Hallándose seguro Mussolini de que la oposición no aceptaría la invitación, convirtió a los acusados en acusadores. (U. P).

SUIZA

Una condición del Soviet ruso a Suiza

MOSCU, 16.— El Gobierno del Soviet se negará a participar en la conferencia preliminar del desarme auspiciada por la Liga de las Naciones si la reunión se efectúa en territorio suizo, a menos que Suiza ofrezca satisfacciones por el asesinato de Vorowsky.

Se ha informado semi-oficialmente que el Gobierno del Soviet considera una satisfacción adecuada que el Gobierno suizo exprese oficialmente su sentimiento y ofrezca una compensación a la familia de Vorowsky. (U. P.)

La Conferencia del Desarme

TENDRA QUE REALIZARSE EN GINEBRA

GINEBRA, 16.— Aunque no se ha recibido la comunicación en que los Soviets aceptan participar en los trabajos de las comisiones de desarme y asuntos económicos de la Liga de las Naciones, siempre que las conferencias se efectúen fuera del territorio suizo, en los círculos de la Liga se declara la imposibilidad de transferir la sede de las reuniones atendiendo a las siguientes causas:

1.o los preparativos técnicos de la Secretaría exigen que las reuniones se efectúen en Ginebra, y

2.o la Liga no puede permitir que se la mezcle en una disputa privada entre los Soviets y Suiza. (U. P.)

ESPAÑA

Nuevos fondos para Marruecos

MADRID, 16. — "La Gaceta" publica un decreto por el cual se conceden cuatro suplementos que suman 38 millones de pesetas a los créditos destinados a cubrir los gastos que demanda la acción de España en Marruecos.—(U. P.)

600 estudiantes norteamericanos pensarían ir a Madrid

MADRID, 16.— En una conferencia dada en el centro de Estudios Históricos, el profesor Ord, Director de la institución "American University Union", declaró que era probable que llegaran pronto a Madrid 600 estudiantes norteamericanos.

El objeto del viaje sería establecer la unión entre los centros de estudios históricos y la Universidad de Harvard, iniciando un intercambio de profesores. (U. P.)

El Ministro de Hacienda desea el aumento de la circulación fiduciaria

MADRID 16. — El Ministro de Hacienda ha dicho, refiriéndose a un artículo aparecido en "El Debate" que invita al Gobierno a aumentar la circulación fiduciaria para realizar un plan de construcción ferroviaria, que le produce honda preocupación los estragos que ha causado la inflación en todos los países. Recuerda que Suecia fué de los primeros países, que fueron advertidos de la inestabilidad monetaria. (U. P).

La escuadra inglesa en el golfo de Vizcaya

MADRID 16. — Antes de entrar en el golfo de Vizcaya la escuadra inglesa, cayó al mar un hidroavión. El crucero Thelemacus recogió a los aviadores y el hidroplano se hundió. Otro crucero inglés embistió al bergatín francés "Ferrol" que se encontraba con sus luces apagadas. El segundo comandante del crucero trató de auxiliar a los franceses, cayendo al mar y ahogándose. La tripulación del bergatín logró salvarse. (U. P).

ESTADOS UNIDOS

19 muertos en la explosión de las minas de Fairmont

FAIRMONT (Estado de West Virginia), 16. — Los 20 mineros que quedaban sepultados en la mina de carbón en que ocurrió una explosión ayer han sido salvados. El total de muertos asciende a 19. (U. P.)

El 7.o aniversario de la ley seca

NUEVA YORK, 16. — Estados Unidos entran hoy al 7.o aniversario del establecimiento de la ley de prohibición. La fecha ha quedado destacada por las acostumbradas propagandas en favor de la ley o por los ataques en su contra.—(U. P.)

Mr. La Follete desea que se exclarezca la situación con México

WASHINGTON, 16.— El Senador La Follette presentó un proyecto de acuerdo al Senado pidiendo al Departamento de Estado que envíe al Senado toda la correspondencia y papeles oficiales cambiados entre los Gobiernos de México y Estados Unidos, particularmente los que se refieren a la explotación de terrenos petrolíferos y a empréstitos.

La Follette hizo una exposición destinada a esclarecer las reclamaciones hechas por los Estados Unidos a México respecto de la ley que atañe a las propiedades de extranjeros, más o menos en los siguientes términos: "la controversia amenaza hacerse seria y podrá redundar en una ruptura definitiva con México. Si el reconocimiento de México era condicional, el Senado y el pueblo americano tienen el derecho a conocer cuáles eran esas condiciones, en beneficio de la diplomacia franca y del leal tratamiento que debemos a la República hermana".

¿LLEGARA EL VATICANO A UN ACUERDO CON EL QUIRINAL?

MILAN, 16.— "Il Corriere della Sera", refiriéndose a la publicación de "L'Osservatore Romano", órgano oficial de la Santa Sede, pidiendo la abolición de las leyes de garantía y el restablecimiento de la libertad e independencia de la Santa Sede, dice que la nota fué inspirada directamente por el Papa, quien, bajo el tono duro en que la concibe, abre claramente por primera vez su mente a la realidad, manifestando el proposito definido de llegar a un acuerdo con Italia.

Una Junta para la compra y venta del maíz, trigo y algodón

WASHINGTON. — El senador Fraizer presentó un proyecto al Senado proponiendo la creación de una junta federal encargada de la compra y venta de maíz, trigo y algodón, destinada a obtener para los agricultores precios más ventajosos. Dicha Junta estaría compuesta por el Secretario del Departamento de Agricultura y de tres personas nombradas por el Presidento; se encargaría de averiguar el costo de producción de dichos productos. Mr. Frazier calcula que los precios de hoy día debieran ser un dólar veinticinco centavos el bushel de maíz, un dólar setenta y cinco centavos el bushel de trigo y treinta centavos la libra de algodón. El plan de Mr. Frazier pide la destinación de doscientos millones de dólares para llevar a la práctica el proyecto, el cual tiene pocas expectativas de ser aprobado. El Gobierno probablemente proyecta en cambio fomentar las exportaciones y ayudar a la formación de una cooperativa de compraventas. (U. P).

LA CONSOLIDACION DE LA DEUDA ITALIANA A GRAN BRETAÑA

Se ha producido un "impasse" momentáneo en las negociaciones.—Se espera que la reunión que celebrarán mañana ambas delegaciones será de suma importancia

Un "impasse" temporal

LONDRES, 16. — A pesar de las declaraciones del Departamento del Tesoro y de un representante del señor Volpi, en el sentido de facilitar las negociaciones, en los círculos diplomáticos se tiene entendido que los italianos, tomando en consideración las relaciones msá estrechas entre Gran Bretaña e Italia, durante la guerra, ofrecían a Gran Bretaña un arreglo de las deudas en condiciones menos favorables que las negociadas con Estados Unidos. Mr Churchill declaró que no podía aceptar estas condiciones y las sesiones llegaron a un impasse temporal que ha causado el aplazamiento de la reunión que debían celebrar hoy los peritos.—(U. P.)

El conde Volpi no gestionará empréstito alguno en Londres

ROMA, 16.— "Il Popolo d'Italia" informa que es enteramente infundada la noticia dada por la prensa inglesa de que el conde Volpi negociará un empréstito en Londres. Agrega que los créditos americanos son ampliamente suficientes para hacer frente a las necesidades del tesoro italiano que no necesita del dinero inglés. (U. P.)

Inglaterra ya ha hecho sacrificios por Italia

LONDRES, 16. — Hoy se reunieron los peritos británicos quienes se encuentran haciendo una compilación de estadísticas.

El periódico "The Evening Standard" dice que tiene entendido que el conde Volpi manifestó a Mr. Churchill que la situación comercial de Italia es gravísima, excepcional, existiendo también un verdadero agotamiento en las finanzas. El Ministro británico habría respondido al delegado italiano mostrándole cifras desfavorables del comercio británico, como también respecto a la desocupación, agregando que Inglaterra ya ha hecho sacrificios por Italia.—(U. P.)

Una información del "Sunday Times"

LONDRES, 16.— El "Sunday Times" informa que los delegados de Italia que han venido en busca de un acuerdo respecto del pago de la deuda contraída con Inglaterra están haciendo hincapié en la devolución de veinte millones de libras esterlinas oro depositadas en el Banco de Inglaterra como garantía de su deuda, pero la Tesorería de Gran Bretaña estima que esta medida significaría que Italia sólo pagaría un veinte por ciento del capital adeudado y como el diez por ciento de los intereses adeudados. (U. P.)

Mañana se iniciará una conferencia importante

LONDRES, 16. — La reanudación de las negociaciones entre las delegaciones de peritos italianos y británicos, proyectada para esta mañana, ha sido postergada hasta el Lunes, a fin de dar a las delegaciones la oportunidad de estudiar convenientemente y reconciliar las divergencias entre sus puntos de vista sobre el monto total de las deudas, divergencias que se pusieron de manifiesto en la sesión de ayer.

Se cree que el feriado de fin de semana será dedicado principalmente al trabajo de los peritos.

El Canciller del Tesoro Mr. Churchill conferenció con los peritos y en seguida con el señor Della Torreta.

Se opina que el Lunes se iniciará una conferencia de "gran diplomacia" para romper el actual impasse.—(U. P.)

El Senado ante la crisis del carbón

WASHINGTON, 16.— El Senado inició la discusión de la moción Copeland por la cual se autoriza al Presidente Coolidge para dar cualquier paso que estime necesario para poner término a la huelga en las minas de carbón. (U. P.)

M. Daeschner regresa a su patria

NUEVA YORK, 16.— M. Daeschner, ex-Embajador de Francia en Washington, antes de partir en viaje a París declaró que no tenía resentimiento con su Gobierno por haber designado como su sucesor a M. Berenger. Sin embargo, agregó, "para mí el asunto está terminado". (U. P.)

1.500,000 galones de alcohol puro entran anualmente a Pensylvania

NUEVA YORK, 16.— El Gobernador de Pennsylvania Mr. Pincon hizo un llamado al Secretario del Departamento del Tesoro Mr. Mellon solicitando su ayuda para hacer disminuir la enorme corriente anual de un millón y medio de galones de alcohol puro que entran a Pennsylvania, de los cuales se supone es fabricado virtualmente todo el licor

El monto de la deuda checoeslovaca

ASCIENDE A 117.679.000 DOLARES

WASHINGTON, 16.— La Cámara de Representantes ratificó por 287 contra 32 votos, el acuerdo que fija la deuda de Checoeslovaquia en la suma de 117.679.000 dólares. (U. P.)

BOLIVIA

LA PAZ, 16. — Anoche el Ministro de Instrucción Pública ofreció un banquete en el Club La Paz en honor de don Ernesto Quezada al cual asistieron los directores de los diarios locales y varios intelectuales.—(U. P.)

ALEMANIA

El crucero "Berlín" llegó a Mar del Plata

BUENOS AIRES, 16. — Por primera vez después de la firma del Tratado de Versalles que puso fin a la pasada guerra europea, visita nuestro país un buque de guerra alemán, el crucero "Berlín", cuyo arribo a Mar del Plata se realizó hoy a primera hora.

Se trata, según se sabe, del buque escuela de ese nombre que ha realizado un viaje de instrucción por el Pacífico, con 60 aspirantes navales a su bordo, buque que fué también el primero en abandonar las aguas de aquella nación después del conflicto, para cruzar el Canal de Panamá. —(U. P.)

Alfredo Palacios no concurrirá al Congreso Panamericano de Panamá

BUENOS AIRES, 16. — El Dr. Alfredo Palacios dirigió una nota a la Comisión organizadora del Congreso Panamericano que se reunirá el dieciocho de Junio en Panamá, declinando la invitación a concurrir a dicho Congreso, porque, dice, no puede ser huésped del Gobierno de Panamá que acaba de solicitar la fuerza armada de Norteamérica para reprimir un movimiento popular justificando así el imperialismo yankee y convirtiendo a su país en una colonia.

Agrega que repudia el panamericanismo de los congresos oficiales, por ser solo un disfraz de imperialismo.

Manifiesta además que la clase privilegiada de Norteamérica ha convertido un gobierno democrático en instrumento de los grandes sindicatos capitalistas.

La nota se extiende en consideraciones de Norteamérica al cumplimiento de deberes frente al imperialismo sintético de Estados Unidos. (U. P.

PIDA CIGARRILLOS
MISTERIO
CAJETILLA 40¢
BRITISH-AMERICAN TOBACCO CO (CHILE) LTD.
Cada cajetilla contiene una estampilla de ahorro de 5¢

ACTIVIDADES DEPORTIVAS MUNDIALES

Un interesante match de football en Buenos Aires

BUENOS AIRES, 16.—Ha despertado gran interés el match de football que se verificará mañana entre la Asociación Argentina de Football y el Club de Amateurs. El producto de las entradas será destinado a las familias de los jugadores Zavaleta, Ponce y Vacaro.—(U. P.)

Una niña de 14 años cruzó a nado el río Uruguay

BUENOS AIRES, 16. — La niña de catorce años Violeta Itobira ha atravesado a nado el Río Uruguay.—(U. P.).

Con Facilidades de Pago
Relojes Suizos Garantidos y Joyas finas para Señoras y Caballeros
—:— VENDE LA —:—
CASA INGLESA
1111.—AGUSTINAS.—1111 —:— OFICINA 14
Recorte este aviso para tomar parte en nuestros regalos.
IMPORTACION DIRECTA

La decisión del Presidente de los Estados Unidos sobre la apelació chilena ha sido recibida satisfactoriamente

SE CONSIDERA QUE ELLA FAVORECE ALGUNOS PUNTOS DE LA PARTE LEGAL CHILENA Y AFIANZA LA AUTORIDAD DE LA COMISION PLEBISCITARIA

POR OTRA PARTE EN EL PERU SE ESTIMA COMO UNA REIVINDICACION MORAL A LA ACTITUD DE ESE PAIS.— UN RESUMEN DE LAS ACTIVIDADES PLEBISCITARIAS MAS IMPORTANTES DE LA SEMANA QUE TERMINA

(DE NUESTROS CORRESPONSALES Y ENVIADOS ESPECIALES, POR CABLE)

DON AGUSTIN EDWARDS BUDGE REGRESA A SANTIAGO

ARICA, 16 (Especial).—Don Agustín Edwards, Budge, hijo del Delegado chileno de la Comisión Plebiscitaria, se dirigió a Santiago, a bordo del "Ebro", después de haber permanecido una semana de visita en Arica.

LA DECISION DEL ARBITRO INDICARIA QUE DESEA CONCILIAR LA SITUACION EN LA ZONA PLEBISCITARIA

ARICA, 13 (Especial). — El texto de la decisión del Presidente Coolidge sobre la apelación chilena fué transmitido esta tarde por el general Pershing a las delegaciones chilena y peruana.

Las delegaciones inmediatamente procedieron a su traducción y estudio y actualmente se inclinan a proceder con cautela al apreciar el significado exacto de la decisión, en vista de las numerosas cuestiones técnicas incorporadas.

En general, la decisión ha sido interpretada en el sentido de que el Arbitro desea conciliar la situación en ésta, especialmente en vista de que expresa el deseo de ayudar a considerar y eliminar las dificultades.

El hecho de que la decisión no afecte a las fechas acordadas y que la tensión existente aquí desde principios de Diciembre, cuando la apelación fué presentada, haya disminuído ya por el jiro de los recientes acontecimientos, tienden a privar a la decisión del Arbitro de significado político inmediato.

EL SEÑOR EDWARDS PROMETIO TODA CLASE DE GARANTIAS PARA LA VENTA DE "LA VOZ DEL SUR"

ARICA 16 (Especial).—El Delegado chileno, señor Edwards, celebró en su oficina una prolongada conferencia con el Director del diario peruano "La Voz del Sur", prometiéndole dar toda clase de garantías para su venta. Estas consistirán en que dos guardianes montados acompañarán a los suplementeros durante la distribución.

ARICA 16.—Edwards llamó hoy a los periodistas peruanos ofreciéndoles toda clase de garantías para vender "La Voz del Sur".

Estas garantías se traducirán en una escolta de policía montada en las calles de Arica y dos carabineros para Tacna.

EL GENERAL PERSHING NO VOLVERA A ARICA

ARICA 16 (Especial).—En todos los círculos plebiscitarios se estima que el general Pershing no volverá a Arica, siendo reemplazado definitivamente por el general Lassiter.

LA LLEGADA DEL GENERAL LASSITER

ARICA 16 (Especial).—Reina entusiasmo ante la llegada del nuevo Presidente de la Comisión Plebiscitaria, general William Lassiter que se anuncia para el Domingo.

PERSHING DEJARA DESPACHADA LA LEY ELECTORAL

ARICA 16 (Especial).— Se sabe que el general Pershing ha manifestado su deseo de dejar expedito el camino a su sucesor y al efecto piensa despachar la Ley Electoral. Dada la marcha rápida como va este asunto, se estima que podrá quedar lista a mediados de la próxima semana.

EL DOCTOR MURPHI LLEGO AYER

ARICA 16 (Especial).—A bordo del vapor "Ebro" llegó ayer el cirujano militar Mr. William Murphy, que viene a reemplazar al doctor Jones en sus funciones de médico de la Delegación norteamericana.

EL GENERAL PERSHING PARTIRA EN POCOS DIAS MAS

ARICA 16 (Especial).— Se sabe que el general Pershing partirá a bordo del "Denver" en pocos días más. Este crucero está listo para salir oportunamente. El general Pershing irá acompañado de su médico y de sus ayudantes. El ex-Presidente de la Comisión Plebiscitaria descansará algunos días en la Zona del Canal antes de regresar a Washington.

LLEGA A ARICA UN NUEVO CONSEJERO AMERICANO

ARICA, 16, (Especial). —Llegó Mr. Stanley Udy, consejero legal, y el mayor William Murphy, cirujano de la delegación norteamericana, respectivamente.

VEINTE PERUANOS MAS SE DIRIGIERON A TACNA

ARICA, 16, (Especial). — Veinte peruanos, más, desembarcados del "Rimac" se fueron hoy a Tacna.

El fallo del Arbitro será en sustancia bien recibido en Chile

DICE DON MIGUEL CRUCHAGA EN WASHINGTON

WASHINGTON, 16. El señor Miguel Cruchaga, agente de Chile para el arbitraje de Tacna y Arica, declaró acerca de la resolución del Presidente Coolidge:

"Sin comentar la exactitud o inexactitud de las consideraciones que contiene el dictamen y resolución del árbitro, creemos que en sustancia será bien recibido por el Gobierno de Chile, porque su firme propósito, declarado reiteradamente, es cumplir el laudo y llegar con la cooperación del Perú a la celebración de un plebiscito correcto.

Nos halaga ver que la resolución da carácter definido a la fijación de las fechas para la verificación de los diversos procedimientos plebiscitarios, lo que Chile venía pidiendo desde la constitución de la Comisión Plebiscitaria y también, y especialmente nos satisface, porque el árbitro ha llegado a su conclusión respecto de las fechas, sin atribuir importancia a las consideraciones contenidas en el preámbulo de la resolución aprobada por la Comisión Plebiscitaria con fecha 9 de Diciembre de 1925, que encerraba cargos contra los procedimientos de Chile".—(U. P.)

LA DECISION DEL ARBITRO HABRIA AFIANZADO EN MAS DE UNO DE LOS PUNTOS PRINCIPALES EL CASO LEGAL DE CHILE

WASHINGTON, 16.— Después de un cuidadoso estudio de la decisión tomada por el Arbitro, con respecto a la apelación presentada por Chile en el asunto de Tacna y Arica, algunas autoridades legales expresan la opinión que el caso legal de Chile ha sido materialmente afianzado en más de uno de los puntos principales por el fallo.

En tanto que se han definido los poderes de la Comisión como que abarcan "toda la autoridad necesaria para determinar los pre-requisitos necesarios para un plebiscito correto", ya que el Arbitro ha sostenido que constituye un deber de la Comisión Plebiscitaria los requisitos conveni Plebiscito ordenado, a tomar nota de la en el territorio plebisc mar juicio acerca de convenientes, sostenien a los consejeros legales shing en contra de de gales de Chile "de der ni estar Chile nga en comp ciertas luciones adoptadas que de lit se a rán, sión Plebisc.

Las secciones luciones adoptad el 9 de Diciembre excluyó definitiva haciendo que la fi chas quedase pendi tingencia del cump disposiciones adoptad misión, sobre lo cual do que la decisión del lo puede ser interpretad significa que la Comisi cedido, a este respecto rrogativas.—(U. P.)

LA DECISION DEL ARBITRO HAS BIEN RECIBIDA EN LOS CIRCU AMERICANOS Y CHILENOS DE ARICA

ARICA, 16.—(Especial).—El comentario privado de los consejeros legales norteamericanos y chilenos indica que han hallado características satisfactorias en la resolución arbitral. Desde la primera lectura del documento los chilenos encontraron el párrafo segundo de la conclusión del Arbitro satisfactoria, porque la fijación de fechas hecha por la Comisión no dependía ni tenía como condición la existencia de las otras disposiciones o declaraciones contenidas en el acuerdo referente a las fechas. Esto ha venido a justificar en el hecho la protesta de Chile contra "suposiciones o cláusulas dignas de objeción."

Los chilenos consideran que la resolución arbitral viene a darles la razón en cuanto a su alegación en el sentido de que la Comisión no tenía autorización para postergar los actos preliminares del plebiscito con el objeto de establecer previamente una "atmósfera plebiscitaria". Los chilenos han creído que el acuerdo del Arbitro indica su deseo de facilitar los preparativos del plebiscito, lo cual se afirma que Chile siempre sostuvo. Por otra parte, en la delegación norteamericana ha causado especial satisfacción la parte de la disposición arbitral que se refiere a los poderes de la Comisión, particularmente la declaración en el sentido que la Comisión tendrá pleno y general control sobre el plebiscito, inclusa la necesaria autoridad para determinar los requisitos previos para un plebiscito equitativo". Esta parte de la resolución se considera como una justificación amplia de lo obrado por la Comisi los requisitos previ americanos también ha importancia al hecho de tro ha autorizado expr la Comisión "para tom verdadera situación territorio plebiscitario y mar un juicio con res medidas adecuadas". Es ye de hecho una aproba diversas investigaciones practicar por la Comisi bitro también defiende de la Comisión para fij diciones del plebiscito alcance que si ellas fu directamente por el Arb chilenos dicen que este to no fué promovido por ción y señalan el hecho observaciones formuladas Arbitro no son resolu sar de todo los chilenos estar descontentos, ya fiestan que los conseje norteamericanos han ta ahora que el Laudo a la Comisión faculta mente ilimitadas, mientras resolución arbitral lim samente la autoridad de sión, al expresar que estos requisitos de la Co tro del territorio pl significará desconocer la administrativa de Chile es el uso de esa autorida do con las estipulacion tado y del Laudo arbi mentario anterior es privado y posiblemente primera impresión que tenido estudio de las del Arbitro podrán mo

LA DECISION DEL PRESIDENTE COOLIDGE "ES UNA REIVINDICACION MORAL DE NUESTRA ACTITUD"

DICE EDITORIALMENTE "LA PRENSA" DE LIMA

LIMA 16 (United).—En los círculos oficiales se ha recibido con agrado la decisión del Presidente Coolidge sobre la apelación Coolidge. "La Prensa", editorialmente, dice a este respecto:

"Para nosotros esta nueva decisión del Presidente Coolidge es doblemente satisfactoria porque consulta los altos intereses de la justicia y porque consagra la tesis peruana de que para realizar el plebiscito es necesario primero crear la atmósfera plebiscitaria y que en ningún caso puede el referendum, ser una farsa destinada a legalizar la presencia de las armas y autoridades chilenas en las provincias peruanas".

Refiriéndose a los términos de la decisión, dice:

"Todo esto es tan claro, final, justo y lógico, como lo esperábamos y lo recibimos entusiastamente porque es una reivindicación moral de nuestra actitud y el principio de nuestra victoria definitiva en Tacna y Arica".

CONTINUACION DEL TEXTO DEL ACUERDO ADOPTADO POR LA COMISION PLEBISCITARIA

SOBRE EL CUMPLIMIENTO DE LOS REQUISITOS PREVIOS

Damos a continuación la segunda parte del acuerdo de la Comisión Plebiscitaria sobre el cumplimiento de los requisitos previos:

2.—Traslado del territorio plebiscitario de los carabineros que se encuentran actualmente en el territorio, excepto una fuerza igual a la que había en funciones en el territorio el 20 de Julio de 1922 y excepto cualquier personal adicional, retenido en el territorio o trasladado a él como reemplazos, cuya presencia sea estimada necesaria por el Gobierno chileno y que no sea estimada incompatible por la Comisión con un plebiscito correcto, y siempre que, sin embargo, de los carabineros actualmente en el territorio plebiscitario sean retenidos sólo aquellos individuos cuya retención no sea considerada por la Comisión incompatible con un plebiscito correcto."

El 20 de Julio de 1922 el Gobierno chileno informó que mantenía en el territorio plebiscitario una fuerza de 5 oficiales y 81 carabineros. Aunque el 27 de Julio de 1922, esta fuerza fué aumentada en 21 carabineros, haciendo un total de 5 oficiales y 102 carabineros en esta última fecha, actualmente se informa que hay en el territorio plebiscitario 26 oficiales y 375 carabineros.

Después de un estudio y discusión, se acordó unánimemente por el comité que al llevar a efecto las estipulaciones del número 2, la fuerza de carabineros mantenida por Chile en el territorio plebiscitario será limitada a 15 oficiales y 175 de las demás categorías, haciendo un total de 190 hombres.

Quedó entendido por el comité que si una epidemia u otra clase de enfermedad hacía que un número considerable de la fuerza de carabinros no pudiera cumplir sus funciones, se permitiría la Gobierno chileno enviar a los enfermos fuera de la zona plebiscitaria y reemplazarlos con otros hombres que serían traídos a él, y que, siempre que los enfermos no pudieran viajar el permiso para reemplazarlos, sería, sin embargo, concedido. Al tomar este acuerdo quedó entendido que la enfermedad de un pequeño número de hombres no produciría la vigencia de la regla de los reemplazos, sino que esta regla se haría efectiva solamente en caso de una epidemia o enfermedad en grande escala.

3.—Traslado del territorio plebiscitario de la policía y personal del servicio secreto actualmente en el territorio plebiscitario, excepto una fuerza igual a la que estaba en funciones el 20 de Julio de 1922 y excepto cualquier personal adicional, ya sea retenido en el territorio o trasladado a él como reemplazo, cuya presencia sea estimada necesaria por el Gobierno chileno y que la Comisión no estime incompatible con un plebiscito correcto, siempre que, sin embargo, de los miembros de la policía o del personal del servicio secreto actualmente en el territorio plebiscitario sean retenidos solamente aquellos miembros cuya retención no sea considerada por la Comisión incompatible con un plebiscito correcto."

Según las declaraciones proporcionadas por el miembro chileno, Chile mantenía en Tacna en 1922 una fuerza de policía de 12 oficiales y 158 hombres de tropa y en 1925, 13 oficiales y 148 hombres de tropa, y en 1922 en Arica una fuerza de policía de 9 oficiales y 121 hombres de tropa y en 1925 8 oficiales y 158 hombres de tropa. Estas declaraciones no incluyen gran parte del personal del servicio de policía secreta que fué traído al territorio desde el Sur.

Se acordó unánimemente que al poner en vigencia las estipulaciones del número 3, el total de fuerza de policía de Tacna en oficiales y soldados no excedería de 158 hombres y que el total de fuerza de policía de Arica en oficiales y soldados no excedería de 150 hombres.

Fué acordado además que gran número de miembros del servicio de policía secreta traídos aquí desde el Sur y no incluído en las declaraciones proporcionadas al comité sería trasladado inmediatamente del área plebiscitaria y que todos los miembros del servicio de policía secreta que permanezca en el territorio o que sea traído a él sería incluído en el total de fuerzas mencionadas más arriba.

Quedó entendido por el comité que en caso de epidemia o enfermedad en grande escala, será aplicada a las fuerzas de policía la misma regla que sería aplicada a las fuerzas de carabineros en análogas circunstancias.

4.—Relevo de todo el personal de policía, carabineros o servicio secreto de las funciones de subdelegados, inspectores de distrito y, en general, de cualquiera función de cualquiera capacidad en el territorio plebiscitario. Tales funciones deberán ser reemplazados durante el período plebiscitario por funcionarios civiles designados por la autoridad chilena correspondiente.

5.—Traslación del territorio plebiscitario de todos los subdelegados, inspectores de distrito o funcionarios ejecutivos civiles que sean relevados y que sean miembros del Ejército, carabineros, policía o servicio secreto y que no sean nativos del territorio plebiscitario."

La siguiente declaración, referente al cumplimiento por el Gobierno chileno de las estipulaciones de los números 4 y 5, fué hecha al comité por el miembro chileno en la reunión celebrada por el comité el 5 de Enero de 1926:

"El capitán Aniceto Muñoz, subdelegado de Pachía, renunció y se dirigió al Sur; fué reemplazado por Perfecto Vargas, nativo.

"El capitán de carabineros, Eduardo Maldonado, subdelegado de Putre, fué nuevamente puesto al mando de su escuadrón en el mismo punto en que se encuentra actualmente; partirá tan pronto como se llegue a un acuerdo sobre las fuerzas de carabineros; fué reemplazado por E. Basilindes.

"El capitán de carabineros, Rafael Délano, subdelegado de Azapa, partió para el Sur; fué reemplazado por Rafael Vicuña, que presentó su renuncia y partió para el Sur; su sucesor no ha sido designado.

"L. T. Vollouta, subdelegado de Codpa, partió para el Sur; fué reemplazado como subdelegado por Maximiliano Nieto, peruano, con carta de ciudadanía chilena.

"El teniente Aliaga, del Cuerpo de Carabineros, es subdelegado de Sama. En una comunicación del señor Edwards se explicó que era ventajoso mantener a este oficial en su actual puesto, debido a que estaba inmunizado contra las tercianas. Designar a otro en su lugar equivaldría a condenar al nuevo designado a contraer la enfermedad arriba mencionada.

"Todos los reemplazos y partidas tuvieron lugar inmediatamente antes o después de la aprobación de la moción de los pre-requisitos.

"Los funcionarios ocupados en el servicio de propaganda, fuera de los ya nombrados, no hay otros oficiales que desempeñen funciones civiles; aparecen en la lista oficial presentada por la delegación chilena a la secretaría general y no están afectados por los pre-requisitos. Gavino Galleguillos, inspector de Azapa, no es miembro del Ejército y ha sido reemplazado por Nemesio Laredo, nativo".

En conclusión, el comité ha acordado por unanimidad las cifras definitivas para realizar las estipulaciones de los números 1, 2 y 3 de la moción de los pre-requisitos y el miembro chileno ha declarado que su Gobierno iniciaría inmediatamente la remoción de este territorio de tales miembros de las fuerzas del Ejército, carabineros, policía y servicio secreto. Como puede ser necesario reducir el número de estas fuerzas a las cifras acordadas, el miembro chileno del comité acepta proporcionar al Presidente del Comité, con amplia anticipación, cualquier movimiento del personal o de parte de él que vaya a ser trasladado del territorio plebiscitario en conformidad al acuerdo expresado más arriba, como también se indicará al mismo tiempo la fecha y sitio de la partida.

Como se indica más arriba, los números 4 y 6 están cumplidos, según lo informado por el miembro chileno del Comité, a excepción del caso del capitán de carabineros, Eduardo Maldonado, ex-subdelegado de Putre, que aún permanece en el territorio plebiscitario y del caso del teniente Aliaga, del Cuerpo de Carabineros, subdelegado de Sama. El miembro chileno ha declarado que el capitán Maldonado saldrá tan pronto como se llegue a un acuerdo sobre las fuerzas de carabineros y el teniente Aliaga será reemplazado y la comisión será notificada del reemplazo tan pronto como se pueda encontrar un sucesor adecuado.

Respetuosamente presentado.— **J. G. Quekemeyer**, presidente.—**Manuel Antonio Maira**, miembro chileno.— **A. Salomon**, miembro peruano".

"LA RESOLUCION QUE ACEPTO EL DESISTIMIENTO DE CHILE FACILITA LA PRONTA REALIZACION DEL PLEBISCITO"

DICE LA CANCILLERIA EN UNA INFORMACION OFICIAL

El Ministerio de Relaciones Exteriores ha entregado la siguiente información oficial, relativa al plebiscito:

"Ayer 15 fué presentado al Arbitro el memorial en que se funda la parte de la apelación chilena que no había sido objeto de desistimiento. El Arbitro se reservó el derecho de pronunciarse más adelante sobre las cuestiones a que dicho memorandum se refiere.

La resolución que publica la prensa de ayer aceptó el desistimiento formulado por Chile y al resolver que los considerandos del acuerdo de la Comisión Plebiscitaria que fija las fechas del Plebiscito no importan **condiciones** para que éstas se cumplan, ha facilitado la pronta realización de la consulta popular, de acuerdo con las ideas sostenidas por el Ministerio de Relaciones de Chile al dar los fundamentos de la apelación que dedujo.

UNA MIRADA A LAS ACTIVIDADES PLEBISCITARIAS DURANTE LA SEMANA QUE TERMINA

LOS ACONTECIMIENTOS MAS IMPORTANTES

ARICA, 16, (Especial).—La situación plebiscitaria, durante la semana pasada, estuvo caracterizada por una intensa actividad en toda clase de acontecimientos, dando motivo a que se formara una impresión neta de que el optimismo en los círculos oficiales había revivido, y de que las numerosas dificultades pendientes habrán de ser evitadas.

Sin embargo, este optimismo ha sido moderado un tanto por el hecho de que la efectividad de tales medidas aún no ha quedado completamente demostrada en la práctica.

Algunos observadores creen que todas las delegaciones de ésta muestran ahora una actitud de mayor conciliación que antes.

Los acontecimientos más importantes acaecidos durante la semana han sido:

1.o Las enérgicas medidas adoptadas por don Agustín Edwards con el objeto de impedir la crisis con que amenazaba la excitación producida a raíz de los incidentes de Tacna, su discurso ante la Comisión y su manifiesto en que llamaba al orden, el que fué seguido por conferencias con los funcionarios y jefes de las sociedades patrióticas chilenas, los cuales aparentemente apoyan su programa;

2.o La postergación, por la Comisión, de todas las fechas de las actividades plebiscitarias, por quince días, hecho que, al ser aceptado sin protestas, ha indicado, en apariencia, que todas las delegaciones muestran satisfacción porque los preliminares del plebiscito sean efectuados tan rápidamente como las circunstancias lo permitan;

3.o La aceptación, por la Comisión, del informe del primer Comité de Pre-Requisitos. Sobre este punto hubo acuerdo unánime, a pesar de la aguda controversia anterior, respecto al número de las tropas que la moción del Comité de Pre-Requisitos había considerado, demostrado en esta forma, tanto los chilenos como peruanos, sus conciliadoras intenciones;

4.o El fallo del árbitro sobre la apelación chilena, lo que parece irá a aclarar la situación en general de ésta y a eliminar la agresividad política; y

5.o El nombramiento hecho por el árbitro, para reemplazar al presidente de la Comisión Plebiscitaria, Mr. Pershing, por el general Lassiter, quien se encuentra actualmente en camino a Arica.

Con la realización de los anteriores pasos preliminares, las tres principales materias que necesitan estudio, son:

1.o Las leyes electorales, cuyo trabajo ha estado hasta ahora progresando sistemáticamente, en forma que deja la esperanza en los círculos oficiales de que pronto se habrá de llegar a un acuerdo

2.o Las actividades del segundo Comité de Pre-Requisitos permanecen paralizadas por completo desde principios de Diciembre, esperándose ahora la reanudación de ellas. Este Comité es el que tiene que responder por los acuerdos relativos al trámite, cuestión que constituye la controversia legal no resuelta hasta la fecha actual. Los peritos jurídicos estudian las disposiciones del árbitro, con el objeto de determinar si ellas dan algunas insinuaciones que fuera posible aplicar al impasse de la cuestión del tránsito; y

3.o La llegada del general Lassiter se espera que sea seguida pronto por la transmisión que le haga de sus funciones el general Pershing, como presidente de la Comisión Plebiscitaria.

El natural deseo del general Pershing, de solucionar tantos asuntos como sea posible, antes de su partida, parece que ocasionará una aceleración general en los preparativos plebiscitarios de la semana próxima.—(U. P.)

EL ARBITRO DECLARARIA IRREALIZABLE EL PLEBISCITO

EN EL CASO DE QUE CUALQUIER PAIS REHUSARA CUMPLIR LAS PETICIONES DE LA COMISION

WASHINGTON, 16.—Un alto funcionario del Departamento de Estado ha declarado que el deber de Chile es de proteger a los votantes de las amenazas, mantener el orden público y las condiciones bajo las cuales puede ser posible una elección justa. Igual obligación tiene también el Perú desde que la ley establece que ambos países deben aprobar la legislación necesaria que elimine las desigualdades que pudieran comprometer a los ciudadanos del otro país, al realizar la elección.

Dijo también que tanto el Perú como Chile deberían hacer uso de su control administsrativo con ese objeto.

Desde que la decisión no dispone que la fijación de las fechas dependa del cumplimiento por parte de Chile de las disposiciones dictadas por la Comisión y plantea, por consiguiente, la cuestión acerca del curso probable que daría al asunto el Arbitro, en el caso de que cualquier país rehusara o considerase imposible cumplir las peticiones o disposiciones de la Comisión, que la Comisión estimara necesarias para la verificación de un Plebiscito libre y correcto, el funcionario del Departamento de Estado ha indicado que el camino que quedaría abierto para el Arbitro, en tal caso, sería el de declarar irrealizable el Plebiscito y fijar la responsabilidad de su fracaso.—(U. P.)

BOX

LOS MATCHS DE BOX DE ANOCHE EN EL HIPPODROME CIRCO

EL INTERESANTE PROGRAMA SE DESARROLLO EN TODAS SUS PARTES.—ZOROBABEL RODRIGUEZ Y PLUTARCO MUÑOZ EMPATAN DESPUES DE UNA REÑIDA PELEA.—TRIUNFAN CAÑAS, CORNEJO, CONSTANTINO SAFFIE Y OSCAR MATURANA, EN SUS RESPECTIVAS CATEGORIAS

Las peleas organizadas por la Federación de Box en el Hippodrome Circo por las eliminatorias semi finales del Campeonato Nacional de Aficionados, congregaron una numerosa concurrencia, la que esperaba con interés el match principal de la noche entre Zorobabel Rodríguez, de Santiago, y Plutarco Muñoz, de Concepción.

Se inició el espectáculo con el encuentro a tres rounds por el peso mosca, entre Luis Jiménez y Luis Pinto. El match fué bastante interesante por la acometividad desplegada por los muchachos, destacándose Jiménez como el ganador por el mayor dominio de su técnica. El referee declaró el triunfo por puntos de Jiménez.

UN TRIUNFO DE "CAÑITAS"

A continuación disputaron la semi final del peso gallo José Cañas y Alfredo Mella. Este encuentro fué una lucha bastante reñida, distinguiéndose Cañitas por su mejor escuela, dominando con certeros izquierdos rectos a la cara que desmoralizaron en parte a su rival. El Jurado dió la victoria por puntos a José Cañas, de Los Andes.

BENJAMIN CORNEJO SE IMPUSO SOBRE OLGUIN

El encuentro por la semi final del peso pluma había logrado despertar interés en el público por presentarse Benjamín Cornejo con Jorge Olguín, siendo el primero de éstos el rival más serio de Glaverini, el campeón, y el segundo un excelente amateur. Ambos muchachos se comportaron sólo regular; tal vez uno de ellos, Cornejo, por estar agrippado, y el otro por encontrarse con una mano enferma. Por estas causas el combate careció de interés, a pesar del esfuerzo que hicieron los muchachos por pelear. Vimos a Cornejo bastante desanimado y no como en otras performances.

En los tres rounds que duró el combate se nota una pequeña superioridad de Cornejo, lo que inclinó al jurado para declararlo vencedor por puntos.

ZOROBABEL RODRIGUEZ Y PLUTARCO MUÑOZ EMPATAN

La mejor escuela del "Zorro" se impuso

El público esperaba con impaciencia el encuentro por la semi final del peso liviano, entre Zorobabel Rodríguez, de Santiago, y Plutarco Muñoz, de Concepción. Había sus razones para este entusiasmo, pues el primero de los nombrados es un muchacho estudiante de leyes que se viene distinguiendo como un hábil y científico amateur, y Muñoz en sus dos peleas realizadas en esta capital había demostrado poseer una agresividad incontenible y un golpe potente, capaz de liquidar cualquiera pelea por K. O. Los comentarios que se hacían entre los aficionadods eran favorables para Muñoz, a quien se le creía el vencedor de Rodríguez, y eran muy pocos los que esperaban la victoria de "El Zorro". Con todos estos antecedentes, se esperaba que la lucha entre estos dos pesos livianos fuera emocionante y que sería un combate en que la ciencia se pondría a prueba frente a la fuerza brutal del aspirante al título, Plutarco Muñoz. Fueron estas las causas del por qué del entusiasmo por presenciar el match.

En medio de la expectativa general, ambos contendores se lanzaron al combate. Contrario a lo que se pensaba, Muñoz no atacó inmediatamente a su rival, sino que hacía largas fintas antes de tratar de localizar los golpes. Rodríguez, muy tranquilo esperaba que su adversario atacara para recibirlo con un izquierdo recto seguido de un derecho. Se producían muy a menudo los clinches en los que Muñoz castigaba con éxito al estómago de su adversario.

Así transcurrió el primer round sin ventajas para ninguno de los dos.

El segundo round se inicia con un buen ataque de Rodríguez, quien aplica su izquierda recta con admirable precisión, alcanzando también a localizar de derecha a la mandíbula. Muñoz se siente algo desmoralizado, pero sin embargo ataca con valentía perdiendo varios golpes en el aire. Se produce un clinch en el que castiga con dificultad Plutarco Muñoz al estómago de su contendor. Separados, Muñoz vuelve al ataque, pero es recibido por Rodríguez con su izquierda en la boca. "El Zorro", parece que ya tiene estudiado a su adversario y lo castiga con facilidad con ambas manos en la cara. Se producen varios clinchs en los que Muñoz saca una pequeña ventaja. El de Concepción no se muestra tan agresivo como con Sedán y pierde muchos ataques al cuerpo que quedan cortos, situación que aprovecha Zorobabel Rodríguez para aplicar su izquierda recta seguida de su derecha en ángulo, golpes que detienen la arremetida de Muñoz. Se producen nuevos clinches en los que Rodríguez anula a su rival. Termina el segundo round con una clara ventaja para Zorobabel.

El tercer round se inicia con gran agresividad por ambas partes. Muñoz se lanza sobre su rival, el que lo detiene con su izquierda en la boca. Se produce un clinch nulo. Separados, Rodríguez es ahora el que busca a su adversario para atacarlo, produciéndose un cambio de golpes en que "El Zorro" lleva hasta las cuerdas a su adversario. Un nuevo clinch en el que ambos muchachos se golpean al estómago. Rodríguez ya parece dominar con facilidad a su rival, pero Muñoz no desmaya y con valentía ataca, alcanzando con un fuerte derecho el mentón del santiaguino, quien con su guardia cerrada vuelve a atacar, produciéndose un clinch en el que tanto Rodríguez como el de Concepción pegan con éxito. Termina el round con apreciable ventaja para Rodríguez.

El jurado ha estimado que el match ha sido un empate y acuerda prolongar la pelea una vuelta más. Nuevamente los muchachos se encaran para luchar y vemos que se repite el round anterior con una pequeña reacción de Plutarco Muñoz quien ahora se muestra más cargador. El gong anuncia el final de esta vuelta y el jurado insiste en declarar un empate, resultado del encuentro.

SAFFIE TRIUNFA

En la categoría de los pesos medio pesado actuaron Constantino Saffie y Emilio Godoy. Este encuentro fué una lluvia de golpes, en el que Saffie dominó con entera facilidad castigando duramente a su rival, el que se comportó valientemente y soportó estoicamente el castigo. El Jurado no trepidó en declarar vencedor a Saffie.

UN KNOCK OUT AL PRIMER ROUND

En el peso pesado por la semifinal actuaron Oscar Maturana y Mateo Rienze. Este encuentro no alcanzó a tener un desarrollo muy largo, pues recién iniciado el primer round se entabló un fuerte cambio de golpes, en el que Maturana localizó su derecha en plena mandíbula de su rival, haciéndolo caer pesadamente a tierra. El referee le contó los diez segundos fatales, declarando vencedor a Maturana.

El resultado general de los encuentros fué el siguiente:

Campeonato peso mosca.—Luis Jiménez, de Rancagua, y Luis Pinto, de Santiago. Semi final. Referee, señor Anguita. Jurado, señores Velasco y Miranda. Ganó Jiménez, por puntos, en tres rounds.

Campeonato peso gallo.—José Cañas, de Los Andes, y Alfredo Mella de Santiago. Semi final. Referee, señor Piñeiro Jurado, señores Cortés y Funezalida. Tres rounds. Ganó Cañas, por puntos.

Campeonato peso pluma.—Benjamín Cornejo y Jorge Olguín. Ambos de Santiago. Tres rounds. Referee, señor Manuel Vásquez. Jurado, señores Francisco Avila y Amenábar. Ganó Cornejo por puntos.

Campeonato peso liviano.—Semi final. Zorobabel Rodríguez, de Santiago, y Plutarco Muñoz de Concepción. Tres rounds. Referee, señor Felipe Zúñiga. Jurado, señores Nelson Fuenzalida y Avila. Empate.

Campeonato peso medio pesado.—Constantino Saffie y Emilio Godoy ambos de Santiago. Referee, señor Alvaro de la Cruz. Jurado, señores Orchard y González. Ganó Saffie, por puntos.

Campeonato peso pesado.—Oscar Maturana y Mateo Rienzi, ambos de la capital. Tres rounds. Referee, señor Orchard. Jurado señores Martínez y Nixon. Ganó por K. O. al primer round, Oscar Maturana.

SUAREZ VENCE A WILLIE MURRAY POR PUNTOS EN VALPARAISO

Ante una numerosa concurrencia se verificó anoche en el Coliseo Popular del vecino puerto el match entre el campeón medio pesado de Chile, Willie Murray, y el sureño de la misma categoría Pablo Suárez.

El match se desarrolló en medio de la general expectación, teniendo fases verdaderamente interesantes. Suárez, a la mitad del encuentro, sufrió una K. D. debido a un fuerte crochet derecho del campeón metropolitano; sin embargo, en los rounds finales Suárez descontó la ventaja obtenida por su rival en los rounds iniciales debido a su mayor acometividad, hasta el punto de llegar a superarlo en los dos últimos rounds. Terminado el encuentro, el Arbitro señor Joe Daly, declaró vencedor a Pablo Suárez. El veredicto fué recibido fríamente por el público.

El desempate guez-Muñoz se tuará maña

La Federación de Box acordó anoche repetir el tro entre Zorobabel Ro Plutarco Muñoz, maña en el gimnasio de la Fe a las 7 P. M., con el aclarar la situación de amateurs que aspiran de campeón.

LAS PELEAS DE ANOCHE EN EL RODOLFO JARAMILLO

Con un público que llenaba por completo las aposentadurías del gimnasio Rodolfo Jaramillo, se realizaron anoche los encuentros correspondientes a la semi-final que viene desarrollando la Asociación Provincial con todo éxito.

Todos los encuentros fueron de alto interés, desde el peso mínimum hasta el medio pesado, tuvieron en todo momento entusiasmada a la numerosa concurrencia.

El resultado de [illegible] encuentros fué el siguiente:

En el peso mínimo, actuaron José Recabarren y Horacio Parissi, imponiéndose el primero por puntos.

En el peso mosca definieron Antonio Ventura con Fernando Avila. Después de un match muy movido, la victoria perteneció al representante de "El Tani", por su mejor escuela.

En el peso gallo, Alfredo Aravena de Los Sports, y José La lazar, sostuvieron un bri correspondiéndole los ho jornada al representan Sports, que en los últi dominó en forma aplastan

Alberto Alonso, del ganó por puntos a A me, revelando ser Al mento de gran porvenir.

En el peso pluma nuel Valdés con Juan lucha fué muy equiparada tomar ventaja en los vos. Andrade.

Angel Tachi, de Los Sp sé Massanés, tuvieron a match de fondo, en su medio pesado. Fué un equilibrado, que debió ser fallado en empate; concedió la victoria a M puntos, resultado que fué cutido.

Por enfermedad de Ber e nel peso mínimo, José el mosca y Lorenzo Cab liviano, las semi-finales de tegorías han quedado ma rueda que se de Viernes entrante en el

Asociación Provincial— ñana a las 8 P. M. se general de delegados, de hacer el último sorteo petencia, y que corresp final.

En tabla hay asuntos interés por lo que se recomendar la asistencia gados.

El local donde se reu legados, es en los sal Unión Obreros de Diarios Pablo N.o 1368, frente a tura de Policía.

CENTRO VICENTE B. C. — Hoy a las llevará a efecto en Ibáñez 226, una gran mouth boxeril.

RESTAURANT DEL FUNICULAR
DEL SAN CRISTOBAL
UBICADO A LA LLEGADA DEL FUNICULAR EN LA ESTACION CUMBRE
SERVICIO DE PRIMER ORDEN
PRECIOS MODICOS
CASTELLARO y Cía.

VERANEANTES
PARA PLAYA
PARA CAMPO

En los Grandes Almacenes de la FABRICA de CATRES

ENCONTRARAN CUANTO ARTICULO DE NOVEDAD, INTERESANTE Y DISTINGUIDO PUEDE OFRECERSE EN LA EPOCA DE VERANEO. TODO EN LAS MAS VENTAJOSAS CONDICIONES DE CALIDAD Y DE PRECIO.

CATRES

Teniendo un stock grande de catres de bronce y de fierro rebajados últimamente, recomendamos a nuestros clientes y en general a todo el público, se tome un momento de sus tareas diarias para visitar esta Sección, en la seguridad de que el tiempo que en ello empleen les será de sobra compensado con lo bajo de nuestros precios, de los que damos aquí solamente un insignificante detalle:

CATRE curvado pintado al laqué recién fabricado, de estilo completamente nuevo y muy elegante, para una plaza, a.. ..	$ 59.00
CATRE lo más grueso que se fabrica, hecho con materiales importados, de forma redonda, en blanco y diferentes colores, para una plaza, a.. ..	$ 87.00
CATRE sumamente grueso de forma curvada preparado con material inglés, de estilo elegantísimo y moderno, para plaza y media, al bajísimo precio de..	$ 94.00

SOMMIERS estilo catres especiales para campo, tenemos una gran diversidad en clases y modelos, todos sumamente cómodos y muy prácticos, a precios absolutamente rebajados.

PARA completar la cama recomendamos el ideal CUBRE SOMMIERS marca "TREFF", que evita admirablemente el deterioro de colchones y ropa de cama, siendo lo mejor a los más bajos precios. Tenemos este artículo en todas las medidas.

FELPAS PARA TOALLAS Y SABANAS DE BAÑO

FELPA inglesa de la afamada marca "Cannon", especial para capas de baño, el metro a..	$ 13.90
FELPA la misma marca listada en colores surtidos, el metro a..	$ 11.20
FELPA "Osman" blanca, ancho 140 centímetros, el metro..	$ 12.80
FELPA "Osman" en colores surtidos y variados dibujos, el metro a..	$ 16.50
FELPA "Osman" listada en distintos colores..	$ 11.80
TOALLAS "Cannon" de superior calidad, rebajadas a $ 2.80, $ 2.75 y..	$ 2.30
TOALLAS rusas marca "Delam" muy anchas y afelpadas, desde $ 5, $ 4.25, $ 4.10 y..	$ 3.75

EN BLANCO

BRIN Holanda crudo, especial para guardapolvos de viaje, el metro a $ 5.80, $ 4.30 $ 4.25 y..	$ 2.50
PIQUE de borlón en excelentes calidades, el metro a $ 5.50, $ 5.00, $ 4.50 y.. ..	$ 3.90
PIEL blanca, el metro a $ 5.80, $ 5.00, $ 3.80 y..	$ 3.30
CRUZADILLO blanco clase superior, el metro a..	$ 5.00
SERVILLETAS damasco italiano, la doc. a	$ 26.00
LA FAMOSA CREA Escocesa de 1.60 metro ancho, la liquidamos totalmente al ínfimo precio de..	$ 5.80

MENAJE

PLATOS blancos de loza sumamente sólidos y durables, hondos y extendidos, c|u. a	$ 0.95
VASOS para vino de medio cristal, c|u. a	$ 0.85
COPAS para vino, muy resistentes, c|u. a	$ 0.70
VASOS para refrescos y cerveceros de calidad superior, c|u. a..	$ 0.90
JUEGOS de cinco cacerolas de fierro enlozado azul por el exterior, y blancas por dentro, en distintos tamaños y con sus correspondientes tapas, el juego a	$ 29.50
JUEGOS de lavatorio de loza reforzada, en colores verde y rosado, compuestos de palangana, jarro, bacinica, esponjera, jabonera y cepillera, el juego al ínfimo precio de..	$ 52.50
BOTELLA para velador, de cristal con su correspondiente vaso, a..	$ 4.20
GALLETERAS de metal niquelado con fondo artísticamente decorado, a..	$ 3.90
ALCUZA de cuatro frascos, de metal niquelado, a..	$ 7.90
MANTEQUILLERA de cristal prensado, a	$ 3.90

SABANAS

SABANAS de crea granité para una plaza, a	$ 7.50
SABANAS de crea blanca, de fabricación inglesa, para 1 1|2 plaza, a..	$ 12.50
SABANAS de crea cruda para 1 1|2 plaza, a..	$ 13.50
SABANAS hilo de Escocia muy fina, para 1 1|2 plaza, a..	$ 14.90

COLCHAS

COLCHAS blancas y de color para 1 plaza	$ 14.50
COLCHAS de color muy buena calidad, para 1 1|2 plaza, a $ 21.80 y..	$ 17.40
COLCHAS blancas Nido de Abeja, de superior calidad, para 1 1|2 plaza, c|u. a..	$ 24.50

FRAZADAS

FRAZADAS algodón para una plaza, en colores terracatta y gris, muy gruesas, a $ 9.50 y..	$ 7.50
FRAZADAS de media lana en color gris, precio muy conveniente	$ 23.80
FRAZADAS de pura lana garantida en color plomo, con elegante guarda, a..	$ 31.50
FRAZADAS de pura lana garantida blancas, con guarda, a $ 42.50 y..	$ 35.00
CREA de fabricación italiana de medio hilo retorcido, garantizadas, con ancho de 1.80 metro, a $ 6.80 el metro, y de 1.60 metro, a..	$ 6.50
FUNDAS para almohada de 1 plaza, c|u.	$ 1.90
FUNDAS para almohada de 1 1|2 plaza, cada una a..	$ 2.40
FUNDAS para almohadones, a $ 5.50 y..	$ 3.90

TAPICERIA

PERSIANAS verdes de fabricación francesa, por metros y confeccionadas, lo más práctico en su estilo, convenientemente impregnadas de materias refractarias, no las daña el sol ni la lluvia, en los siguientes anchos y precios:

2. metros, el metro..	$ 16.00
1.80 metro, el metro..	$ 13.30
1.60 metro, el metro..	$ 11.50
1.40 metro, el metro..	$ 9.50
1.20 metro, el metro..	$ 8.70
0.90 metro, el metro..	$ 5.90

Contamos con el personal competente para la confección y colocación de toda clase de persianas, stores y toldos para patios.

COJINES DE CRETONA rellenos de Kopac, gran variedad de formas y dibujos, con la orilla bordada, c|u. a..	$ 4.90
COJINES de fantasía confeccionados con rasos, felpas, popelinas y hermosas aplicaciones de estilo antiguo, c|u. desde	$ 13.20
ALFOMBRAS de centro de tripe cortado, estilos modernos, con colores de alta fantasía, tamaño 1.60x2.30, $ 110, y 130x por 190, a..	$ 76.50
PISOS de alfombra haciendo juego con los centros anteriores, a..	$ 11.20
GASA para visillos con guardas y centros floreados, el metro a..	$ 1.50
BRINES con guarda de color, artículo muy práctico y elegante, para cortinas, el metro a..	$ 2.50
BRINES con orilla floreada formando guirnalda, colores indelebles aplicables a cualquiera habitación, ancho 1.25 metro, el metro a..	$ 6.50
POPELINAS a bastones, estilo oriental, sin revés, artículo de gran moda, para cortinados y tapiz de muebles, el metro a.	$ 8.25
TAPICES, Brocatos, Damascos, Lampas y Tapestri, especiales para cortinados y tapiz de muebles, calidades insuperables, doble ancho, el metro desde $ 34.50 y.. ..	$ 9.50
CRETONAS inglesas, enorme surtido de colores y dibujos, ancho 0.90 metro, el mt.	$ 2.10
CRETONAS inglesas doble ancho y doble faz especiales para cortinados, en gran variedad de dibujos modernísimos, el mt. desde	5.80
MADRAS de gran fantasía doble ancho, el artículo indicado por la moda para cortinados, el metro..	$ 6.50
KOPAC, el mejor relleno para cojines, no se aplasta ni apelmaza, el kilo a..	$ 3.50
CAPOC nacional en paquetes de 1 kilo, el paquete..	$ 1.00
CARPETITAS de fantasía para mesas de centro, colores inalterables, en fondos blanco y de color, c|u. $ 13.90 y..	$ 4.90
COTI adamascado de fabricación belga, calidad muy buena, extra fuerte, en siete colores distintos y su doble ancho, el metro	$ 6.50

ALAMEDA
ESQ.
Av. ESPAÑA

GRANDES ALMACENES DE LA
FABRICA DE CATRES

ALAMEDA
ESQ.
Av. ESPAÑA

VALPARAISO

Los comerciantes ante los nuevos impuestos municipales

EN LA MAÑANA DE HOY CELEBRARAN UNA ASAMBLEA PARA FORMAR UN FRENTE UNICO DE COMERCIANTES

Ayer dimos cuenta de la resistencia que había encontrado entre el comercio minorista el nuevo impuesto municipal a las vidrieras y letreros que se consulta en el decreto-ley que autorizó la contratación de un empréstito por 800 mil libras para la Junta de Vecinos de este puerto.

Las casas comerciales de todos los barrios de la ciudad han procedido a clausurar sus vitrinas empavonándolas. Igual cosa se ha hecho con los relojes que algunos comerciantes tenían en el frontis de sus negocios y que prestaban positivos servicios al público.

Se nos informa que todos los comerciantes del puerto sin excepción están de acuerdo en unirse para formar un frente único de comerciantes que arbitrará las medidas del caso para gestionar ante el Gobierno la derogación de los nuevos impuestos. Para este objeto se celebrará en la mañana de hoy en el Teatro Novedades una gran asamblea a la que han sido citados miles de comerciantes que echarán las bases de la institución en referencia.

LA ACTITUD DE LA JUNTA DE VECINOS

En su última sesión celebrada anteayer la Junta de Vecinos estudió la vigencia del reglamento que se refiere al nuevo impuesto que, como decimos, se consulta para financiar el empréstito por 800 mil libras. En esta sesión se tomó el acuerdo de no entrar a cobrar el nuevo impuesto hasta que no se consiga del Gobierno la autorización necesaria para obtener el empréstito.

EL PRIMER CONGRESO PROVINCIAL DE LOS CENTROS DE LA UNION NACIONAL

En la mañana de ayer se iniciaron con la concurrencia de delegados de treinta centros de la provincia el Primer Congreso Local de los Centros de la Unión Nacional, instituciones mutualistas católicas.

En la sesión de la mañana la asamblea se ocupó de elegir su mesa directiva que quedó compuesta en la forma siguiente:

Presidente honorario, Obispo señor Gimper; vice-presidentes honorarios los señores Roberto Schneider y Alfredo Rossi; presidente efectivo, el presbítero don Alfredo Rossi y vice-presidente efectivo, el Diputado conservador don Manuel Muñoz Cornejo.

En la tarde hasta las 7 continuó la sesión del Congreso, iniciándose el estudio del problema que ha dado vida a este Congreso. Como decimos, este estudio se refiere a la situación de estas instituciones mutualistas ante la ley N.o 4054 que se refiere al seguro obligatorio.

SANTIAGO

Los empleados públicos de Melipilla están impagos

MELIPILLA 16. — Los empleados públicos de este pueblo se encuentran aún impagos de sus sueldos del mes de Diciembre, debido a que los fondos remesados para pagar el mes de Noviembre, a la Tesorería Fiscal, por intermedio del Banco Español, están retenidos por la situación anormal en que se encuentra esta institución de crédito. Esta circunstancia hace que los empleados del departamento demoren mucho en recibir sus sueldos.

La situación existente provoca comentarios animados entre los empleados públicos, quienes desean que el Gobierno la remedie a la brevedad posible.

ATACAMA

Fallecimiento

COPIAPO 16. — En la mañana de hoy ha dejado de existir en Copiapó don Guillermo Skinner W., natural de Inglaterra. Su fallecimiento ha sido muy lamentado entre sus amigos, por sus virtudes y bellas prendas de carácter.

"El Tamaya" de Ovalle cumple hoy 50 años de existencia

OVALLE 16. — Hoy cumple cincuenta años de existencia el periódico local "El Tamayo", órgano de publicidad que ha servido con interés toda obra de progreso regional.

"El Tamayo" es una de las publicaciones más antiguas del país y ha llegado a adquirir un buen prestigio en esta provincia.

Su actual propietario es el señor Bartolomé 2.º Valenzuela y su Director, don Arturo Aljaga.

EL TRANSATLANTICO "TENO" ZARPO EN LA TARDE DE AYER CON EL CARGAMENTO DE ORO

LO CUSTODIA UNA GUARDIA ESPECIAL DE HABILES DETECTIVES

A las cinco de la tarde de ayer zarpó de este puerto el transatlántico "Teno" de la C. S. A. V. llevando a su bordo el cargamento de oro de dos millones de libras esterlinas que el Gobierno envía para depositarlo en los Bancos de Estados Unidos.

El cargamento de oro va en la parte más segura de las bodegas del barco y lleva para su custodia una guardia especial de hábiles detectives de este puerto y de la capital.

BAJANDO DEL TREN LOS CAJONES CON ORO

LA COMISION ENCARGADA DE FISCALIZAR EL EMBARQUE

Manifestación a un profesor del Curso de Derecho

Ayer Sábado se efectuó en el pintoresco Hotel del Retiro, Quilpué, el gran almuerzo en honor del distinguido profesor de Derecho Civil del Curso Fiscal de Leyes de Valparaíso, don Adolfo Infante, que le ofrecían sus alumnos y ex-alumnos como un homenaje por su fructífera y desinteresada labor desarrollada por más de diez años consecutivos en la enseñanza universitaria porteña, y que ha merecido la gratitud y respeto unánime de sus numerosos discípulos, muchos de ellos hoy día distinguidos profesionales, miembros de la magistratura, diputados, etc, y que han mantenido latente el cariño por su antiguo maestro, como lo demuestra la numerosa concurrencia de alumnos y ex-alumnos que participó en la manifestación de ayer.

LA DETENCION DEL EX-GERENTE DEL BANCO ESPAÑOL

DURANTE EL DIA DE AYER CONTINUA SU DECLARACION ANTE EL MINISTRO EN VISITA

Durante el día de ayer el Ministro, don Juan Bautista Ríos se ocupó exclusivamente en recibir la declaración del señor Castro Valdivia, que había quedado pendiente el Viernes. Las declaraciones del señor Castro, además de ocupar toda la mañana, continuaron en la tarde hasta las 6 1|2, hora en que el magistrado ordenó levantar la audiencia para continuarla mañana Lunes. El señor Castro Valdivia por tener su salud algo quebrantada pasó en calidad de detenido al pensionado Van Buren.

EL REPRESENTANTE DE LA SUPERINTENDENCIA

Cuando estaba por terminarse la audiencia de la tarde, llegó hasta las oficinas que ocupa el Ministro sumariante en la Corte de Apelaciones el representante de la Superintendencia de Bancos en este puerto, señor Wiechman, quien penetró al despacho del magistrado celebrando con él una larga conferencia.

VALDIVIA

PARA LA 5.ª CONVENCION [illegible] PROFESORADO SE FIJA TALCA COMO SEDE

LOS ULTIMOS ACUERDOS ADOPTADOS

(De nuestro Corresponsal, por Telégrafo)

VALDIVIA 16. — Ayer se clausuró la Convención de Profesores de Instrucción Primaria, celebrada en esta ciudad.

Durante la última reunión se adoptaron los siguientes acuerdos:

Fijar como sede de la 5.ª Convención la ciudad de Talca;

Pedir que la clasificación en el escalafón, se haga en igualdad para todos los profesores;

Pedir la creación de Internados especiales para indígenas, en la Araucanía, y escuelas primarias especiales para las reducciones;

Pedir que no se reduzcan los sueldos a menos de dos mil pesos;

Participar mañana en los funerales del profesor don Lucas Gallardo Barria, fallecido ayer;

Realizar hoy un paseo a Niebla.

Acordó también no dar informaciones a la prensa [illegible] que la Asociación ha[illegible] la prensa de Santiago [illegible] mación completa.

Numerosos delegados [illegible] ya de regreso a sus [illegible] los diversos puntos [illegible]

Fallece en La Uni[illegible] Germán A. Duh[illegible]

VALDIVIA 16. — [illegible] penosa impresión [illegible] sociales, el fallecimiento [illegible] Germán A. Duhalde, [illegible] madrugada de hoy en la [illegible] donde el extinto desarro[illegible] actividades en la agri[illegible] ced a la cual reunió [illegible] ble fortuna.

Los funerales se lleva[illegible] mañana y ellos revesti[illegible] lemnidad extraordinaria.

MAGALLANES

LOS MIEMBROS DE LA MI[illegible] CIENTIFICA ALEMANA SO[illegible] FESTEJADISIMOS EN PUNTA ARENAS

(De nuestro Corresponsal, por Telégrafo)

PUNTA ARENAS 16. — Continúa desarrollándose el programa de festejos preparado por la colonia alemana en honor de la oficialidad y demás tripulantes del "Meteor" buque en que viaja la misión científica alemana.

Esta noche, a las [illegible] el salón de actos del C[illegible] uno de los sabios ale[illegible] una interesante confere[illegible]

SOCIO CON CIEN MIL PESOS

Asegurado el capital y los intereses.
Dirigirse:
CASILLA 6072

GRANDES REBAJAS
—DE—
$ 60 A $ 120
de rebaja en cada amueblado, sólo por este mes.
Aprovechar.
Gran Fábrica Inglesa de Muebles de Mimbre
San Isidro
261

NAVIGAZIONE GENERALE ITALIANA

EMPIECEN
a reservar sus pasajes para Europa, en el
PALACIO FLOTANTE "GIULIO CESARE"
SALIDA
1926: 20 de Febrero
1926: 8 de Abril
1926: 22 de Mayo
1926: 8 de Julio
Por informes, dirigirse:
"ITALIA-AMERICA"
Santiago, Agustinas 1042

Compañía de Refinería de Azúcar de Viña del Mar

DIVIDENDO N.o 105

Por acuerdo del Directorio, se pagará desde el Sábado 30 del presente mes, a los señores Accionistas, por el BANCO DE CHILE, en Valparaíso Santiago y provincias, un dividendo final de $ 0.75 m|c. por acción correspondiente al Segundo Semestre de 1925.

El Registro de las Acciones, permanecerá cerrado, desde el Lunes 18, hasta el Sábado 30 del presente mes, ambas fechas inclusive.

Valparaíso. Enero 15 de 1926.

O. CARVALLO,
Director Gerente

5—F.

Cia. Sud Americana de Vapores

SERVICIO MENSUAL A NEW YORK CON ITINERARIO FIJO EN 13 DIAS.—SALIDAS EN SABADOS A LA 1 P. M. EN PUNTO

«Aconcagua» 13 DE FEBRERO — «TENO» 13 DE FEBRERO

Con escala en Antofagasta, Iquique, Arica, Callao, Payta, La Libertad (Ecuador) y Cristóbal.

SERVICIO QUINCENAL A GUAYAQUIL (ECUADOR).—SALIDAS EN VIERNES, A LAS 6 P. M.

«IMPERIAL» 22 DE ENERO — «HUASCO» 5 DE FEBRERO

Con escala en Coquimbo, Antofagasta, Gatico, Tocopilla, Iquique, Caleta Buena, Arica, Ilo Mollendo, Chala, Pisco, Cerro Azul, Callao, Salaverry, Pacasmayo, Eten. Pimentel y Payta.

SERVICIO QUINCENAL A PIMENTEL (PERU).—SALIDAS EN .... VIERNES A LAS 6 P. M.

«Cachapoal» 29 de ENERO — «MAIPO» 12 DE FEBRERO

Con escalas en Coquimbo, Huasco, Caldera, Chañaral, Taltal, Antofagasta, Iquique Pisagua, Arica, Ilo, Mollendo, Chala, Lomas, Pisco, Tambo de Mora, Callao, Huacho, Supe, Huarmey, Casma, Samanco, Chimbote, Salaverry, Pacasmayo y Eten.

Vapores para Penco, Lota, Tomé y Talcahuano, salidas de Valparaíso todos los Miércoles.

De Talcahuano salen de regreso para Valparaíso, todos los Martes, a las 6 P. M.

WESSEL DUVAL y Co.
Huérfanos esquina Morandé
AGENTES

Cía. TRANSPORTES UNIDOS
Estado esquina Delicias
SUB-AGENTES

Soc. Anón. Marít. González Soffia y Cía.

"CHILE" saldrá para COQUIMBO, HUASCO, CHAÑARAL TALTAL, ANTOFAGASTA TOCOPILLA IQUIQUE y ARICA
El MIERCOLES 20 de Enero a las 6 P. M.

"TALTAL" saldrá para COQUIMBO, CALDERA, CHAÑARAL, TALTAL, ANTOFAGASTA, TOCOPILLA e IQUIQUE
El VIERNES 22 de ENERO a las 6 P. M.

Por fletes, pasajes y demás pormenores, verse con

R. DONOSO GRILLE
Galería Alessandri N.º 237
SANTIAGO

Cía. TRANSPORTES UNIDOS
Estado esquina Alameda
SANTIAGO

En Valparaíso: Soc. Anón. Marít. GONZALEZ SOFFIA y Cía
BLANCO N.º 903

Cía. de Vapores
HAMBURGO SUD AMERICANA

Línea de Vapores rápidos y de gran lujo de Buenos Aires a Hamburgo, con escalas en
MONTEVIDEO,
SANTOS,
RIO DE JANEIRO,
LISBOA,
VIGO,
BILBAO,
BOULOGNE s|M.,
(Vía París).

PROXIMAS SALIDAS

"MONTE OLIVIA"	20,000 ton.	14 de Enero 1926
"ANTONIO DELFINO"	20,000 ton.	21 de Enero 1926
"CAP. POLONIO"	30,000 ton.	4 de Febrero 1926
"CAP. NORTE"	20,000 ton.	27 de Febrero 1926

Agentes Generales
WEBER & Cía.
SANTIAGO.— GALERIA SAN CARLOS N.o 31
Sub-Agente en Santiago: A. SALA.— Huérfanos 761

P. S. N. C.

VAPORES PARA EUROPA
VIA CANAL DE PANAMA

"ORITA"	30 de Enero	1 P. M.
"OROPESA"	20 de Febrero	1 P. M.
"OROYA"	6 de Marzo	1 P. M.

Para Antofagasta, Mejillones, Iquique, Arica, Mollendo, Callao, Balboa, Cristóbal, La Habana, Coruña, Santander, La Rochelle, Pallice y Liverpool.

Por estos vapores se expenden boletos de segunda clase para Europa y puertos de la costa a precios convenientes.

VAPOR PARA NUEVA YORK

"EBRO"	27 de Enero	1 P. M.
"ESSEQUIBO"	24 de Febrero	1 P. M.
"EBRO"	24 de Marzo	1 P. M.

Para Antofagasta, Iquique, Arica, Mollendo, Callao, Salaverry, Paita, Balboa Cristóbal La Habana y Nueva York.

R. M. S. P.

SERVICIO RAPIDO DE LUJO DESDE Buenos Aires a Europa
PROXIMAS SALIDAS DE LOS AFAMADOS VAPORES "A". VIAJES RAPIDOS A LISBOA EN 16 DIAS.— CHERBURGO Y SOUTHAMPTON EN 19 DIAS

"ARLANZA"	14,930 toneladas,	10 de FEBRERO
"AVON"	11,073 toneladas,	20 de FEBRERO
"ALMANZORA"	15,550 toneladas,	3 de MARZO
"ANDES"	15,620 toneladas,	13 de MARZO
"ASTURIAS"	22,000 toneladas,	23 de MARZO
"ARLANZA"	14,930 toneladas,	7 de Abril

PROXIMAS SALIDAS DE LA LINEA "D"

"DEMERARA"	12 de FEBRERO
"DARRO"	26 de FEBRERO
"DESEADO"	12 de MARZO
"DESNA"	26 de MARZO

VIAJES DE LLAMADA DESDE VARIOS PUNTOS DE EUROPA, SIRIA Y TURQUIA

SANTIAGO: Agustinas 1017.—Casilla 536. THE PACIFIC STEAM NAVIGATION Co. VALPARAISO Calle Blanco.— Casilla 24-V.
SUB-AGENTES EN SANTIAGO: Transportes Unidos. Estado esquina Alameda; Expreso Villalonga, Agustinas 817.

SOCIEDAD MARITIMA Y COMERC[illegible]
R. W. JAMES y Cía.
LINEA DE VAPORES RAPIDOS DE PASAJEROS
"FRESIA"

Saldrá EL MIERCOLES 20 DE ENERO, A LAS 6 DE LA [illegible] para Coquimbo, Huasco, Caldera, Chañaral, Taltal, Antofa[illegible] copilla, Iquique y Caleta Buena.

Por fletes, pasajes y demás pormenores, verse con:
Sociedad Marítima y Comercial

R. W. JAMES y Cía.
Avenida Errázuriz 1014. Teléfono Inglés 2652
VALPARAISO

LUIS A. GONZALEZ
Bandera 152. Teléfo[illegible] 2165. Casilla [illegible]
SANTIAGO

Grace Lin[illegible]
VALPARAISO - NEW YORK

LA TIERRA EN SU ROTACION ESTA SUFRIEN[illegible] GRANDES RETRASOS

Los astrónomos con asombrosa maravill[illegible] descubierto que la tierra se insubordina y no [illegible] marchar con la exactitud que desde tiempos in[illegible] rables le habían ganado un record interplan[illegible] Mientras unos astrónomos creen que sea insubo[illegible] ción, otros creen que la Tierra se está poniendo [illegible] y ya no puede marchar como lo hizo hasta aho[illegible]

Como prueba, dicen que la Tierra está per[illegible] cada año calor y que los hielos de los polos se [illegible] extendiendo siempre más hacia el Ecuador. Cuales[illegible] ra que sean las causas de este retraso, está en [illegible] trónomos el verificarlas.

En cuento a nosotros, todo está subordi[illegible] no existen causas para que nuestros vapores [illegible] atrasados. Podemos llevar más carga, hacer[illegible] las en más puertos, tener viento y corrientes co[illegible] rias, pero a la hora indicada entramos o salim[illegible] los puertos con la antigua exactitud de la Tierr[illegible]

TENEMOS UNA SOLA CLASE
TENEMOS UN SOLO SERVICIO
AMBOS SON DE PRIMERA [illegible]

Grace — LA LINEA DE VAPORES CON ITINERARIO FIJO — GRACE — Li[illegible]

El rival más cercano al vapor "SANTA ANA" saldrá el 20 de Enero, es el vapor "SANTA EL[illegible] que saldrá el 3 de Febrero, a la 1 P. M.

Nosa Line

New Orleans and South American Steamsh[illegible]
Servicio mensual de vapores de carga desde [illegible] Orleans, EE. UU., a puertos chilenos y vice-vers[illegible]
Unica línea directa, vía Canal de Panamá, sin [illegible] bordos, evitando así los riesgos de robo, averías [illegible] mora, etc.
Por fletes y demás informaciones, ocúrrase [illegible] agentes en Santiago.

Munson Line

Salidas de Buenos Aires a Nueva York.

"PAN AMERICA", el 28 de Enero.
"WESTERN WORLD", 11 de Febrero.
"SOUTHERN CROSS", 25 de Febrero.
"AMERICAN LEGION", 11 de Marzo

AGENTES GENERALES DE LA CUNARD LINE
GRACE y Cía. (Chile) S. A.
HUERFANOS ESQ. MORANDE — SANTIAGO

La conmemoración del Centenario de Chiloé

(DE NUESTROS CORRESPONSALES, POR TELEGRAFO)

EL INTENDENTE SEÑOR LETELIER, EL OBISPO MONSEÑOR AGUILERA, EL ALCALDE SEÑOR OJEDA, AUTORIDADES Y FUNCIONARIOS AL PIE DE LA PIRAMIDE EN CONSTRUCCION

ANCUD, 15. — El Domingo 10 próximo pasado, se ha realizado en Ancud el número inicial de las fiestas con que se conmemorará el Centenario de Chiloé.

Como se sabe, el Consejo de Monumentos Nacionales tomó el acuerdo de restaurar el antiguo fuerte de San Antonio, que fué el sitio donde los parlamentarios chilenos y españoles firmaron la capitulación del ejército realista, después de las victorias de Pudeto y Bellavista. Como complemento de un acuerdo, el mencionado Consejo acordó también elevar en el recinto del fuerte restaurado, una columna conmemorativa del acto trascendental que determinó la incorporación del archipiélago a la soberanía chilena.

Para llevar a cabo estas obras, el Consejo designó a su secretario don Aurelio Díaz Meza, quien ha logrado dar cima al acuerdo, habiendo anunciado ya que los trabajos en el fuerte y la Pirámide estarán terminados oportunamente para su inauguración y entrega el día 22 del presente, fecha centenaria de la proclamación de la República de Chile.

Los medallones que se colocarán en la Pirámide son fundidos en bronce y sus trabajos han estado a cargo de los señores don Luis Cousiño Talavera y don Fernando Thonby, miembros del Consejo de Monumentos.

El Domingo se llevó a cabo en el mencionado fuerte de San Antonio, la ceremonia de la firma del acta de erección de la Pirámide.

Presidió el acto el comité de Monumentos Históricos de Ancud, cuyo presidente es el Intendente de la provincia y asistieron el señor Obispo Aguilera, el alcalde señor don Juan Ojeda, los miembros de la Municipalidad, autoridades y funcionarios, cuerpo de Bomberos, boy-scouts, sociedades obreras, y deportivas y gran cantidad de vecinos del pueblo de Ancud.

La sociedad ancuditana se dió cita en el recinto del fuerte, y antes de la llegada de la comitiva oficial, ocupaban ya los sitios más adecuados las señoras y señoritas de la sociedad.

A la hora señalada dió principio el acto el secretario del Consejo de Monumentos, don Aurelio Díaz Meza, pronunciando cortas frases para dar a conocer la obra cultural y patriótica que tiene a su cargo el Consejo y agradecer la cooperación que a esa obra ha prestado el vecindario de Ancud.

Contestó este breve discurso el Intendente don Arcadio Leteller, haciendo alusión al significado del monumento que se erigía en el mismo sitio en que se firmó la capitulación del ejército real.

Las palabras del Intendente fueron aplaudidas en diferentes períodos.
curso del presidente de la Sociedad
Siguió después un conceutuoso dis-
de Obreros El Despertar y por último un alumno del Liceo recitó el himno a Chiloé, premiado en el concurso Centenario, debido a la pluma del poeta chilenoense don Humberto Borquez Solar.

Por último le señor Intendente procedió a colocar en la base de la Pirámide, en un tubo de metal, el acta de la erección de la Pirámide, suscrita por las autoridades civiles y eclesiásticas, funcionarios, vecinos en número de más de doscientas firmas.

Los boy-scouts con su banda de pitos fué la única música que amenizó el acto, pues todavía no llega el ansiado regimiento Pudeto prometido por el señor Ministro de Guerra para solemnizar las fiestas y dar animación a la ciudad.

El acta colocada al pie de la Pirámide, es del tenor siguiente:

"En Ancudl, el Domingo 10 de Enero de 1926 a las 2 de la tarde, siendo presidente de la República don Emiliano Figueroa Larraín, Intendente interino de Chiloé don Arcadio Letelier y Obispo de la Diócesis, Monseñor Abraham Aguilera, se pro-
la base de la Pirámide que el Con-
cedió a colocar la presente acta en
truje en el Fuerte de San Antonio
sejo de Monumentos Nacionales cons-
para conmemorarse la fecha de la capitulación de las fuerzas españolas del Brigadier don Antonio de Quintanilla y Santiago, realizada el 18 de Enero de 1826, después de la victoria de las armas chilenas de Pudeto y Bellavista.

Asistieron al acto, las autoridades civiles y eclesiásticos; para perpetua constancia firman".

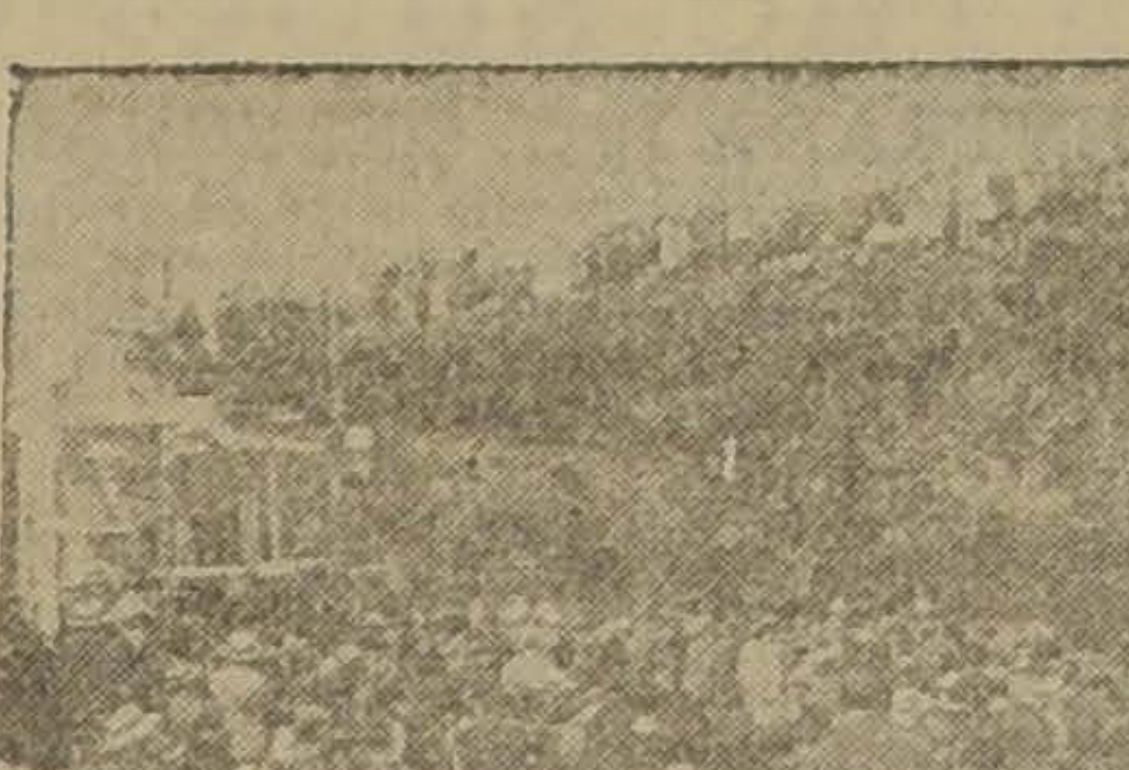

ASPECTO DE LA CONCURRENCIA EN EL FUERTE DE SAN ANTONIO, EL DIA DE LA FIRMA DEL ACTA DE LA ERECCION DE LA PIRAMIDE CONMEMORATIVA DE LA CAPITULACION. (LA PIRAMIDE SE VE A LA IZQUIERDA)

El 19 será día feriado

Como hemos informado en ediciones anteriores, el 19 del presente mes ha sido declarado feriado por ser la fecha del centenario de la firma del tratado que confirmó la independencia de Chiloé.

MEDALLAS CONMEMORATIVAS

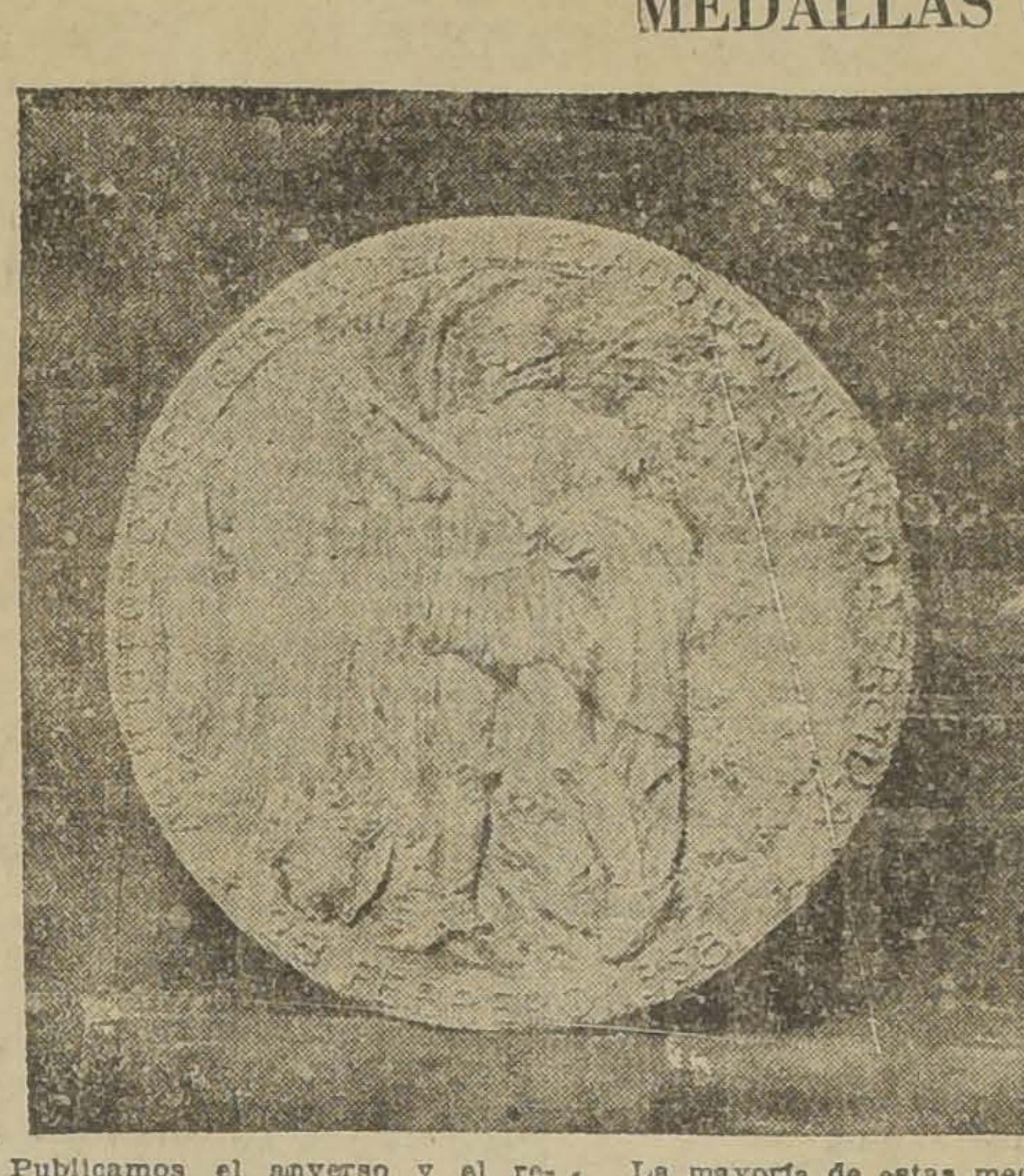

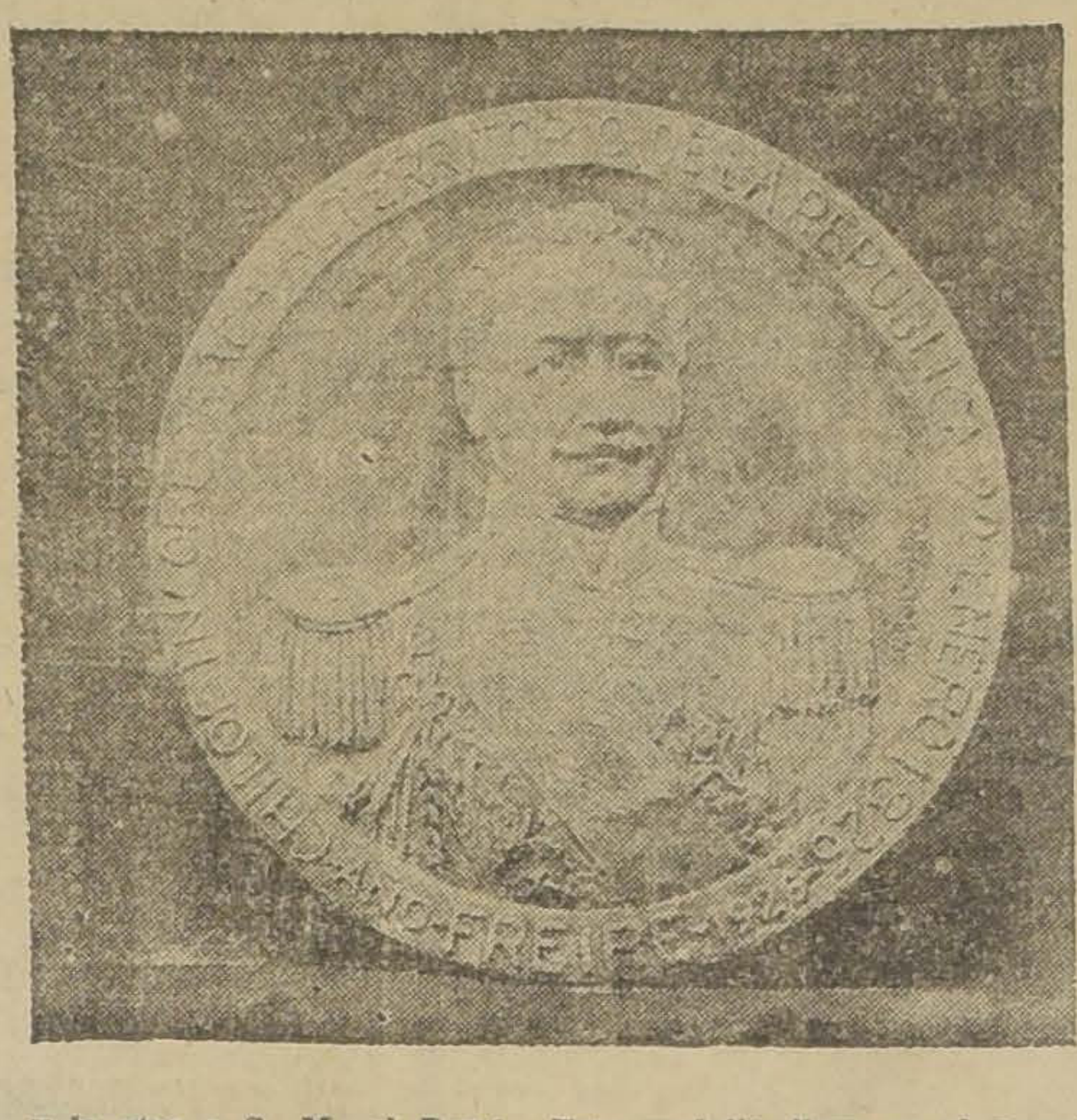

Publicamos el anverso y el reverso de la Medalla Conmemorativa que la Comisión de Festejos ha hecho confeccionar en la Casa de Moneda, en conmemoración del Centenario de la Independencia de Chiloé.

La mayoría de estas medallas son de cobre, unas cuantas de plata y dos de oro.

Las medallas de oro están destinadas, una a S. E. el Presidente de la República, Excmo. señor Figueroa, y la otra a S. M. el Rey de España, don Alfonso XIII.

Estas medallas serán entregadas por el presidente de la Comisión de Festejos, señor don Luis Phillips, durante la velada que se efectuará mañana en el Municipal.

Esta medalla lleva en el anverso el retrato de don Ramón Freire y en el reverso el momento aquel en que Ercilla escribe con la punta de su espada, la famosa octava "Aquí llegó..."

LAS FIESTAS EN LA CAPITAL

Mañana se llevarán a efecto las fiestas con que la capital se adhiere a la conmemoración del centenario de la independencia de Chiloé.

Para esta ocasión se ha confeccionado un brillante programa de festividades, que se iniciará con una velada solemne en el Teatro Municipal, a las 9.30 P. M. Asistirán a este acto, especialmente invitados, S. E. el Presidente de la República, Ministros de Estado, el Cuerpo Diplomático, altas personalidades de nuestros círculos sociales y políticos y delegaciones de las instituciones obreras.

La velada comenzará con un discurso del presidente de la Comisión de festejos, quien entregará dos medallas conmemorativas de esta fecha: una al Presidente de la República, Excmo. señor Emiliano Figueroa, y la otra a S. M. el rey de España, en cuyo nombre la recibirá y contestará el Excmo. señor Bernardo Almeyda, Ministro de España ante nuestro Gobierno.

A continuación el señor Antonio Bórquez Solar recitará su "Oda Ercillesca a Chiloé" que ha sido premiada en el concurso, y se desarrollará un campeonato de esgrima.

VIAJE A CHILOE

La comisión de festejos del Centenario de la Independencia de Chiloé ha obtenido de la Empresa de los Ferrocarriles del Estado, que los estudiantes chilotes que deseen ir a Ancud, pueden hacerlo a precios muy reducidos.

La misma comisión ha destinado dos mil pesos para ayudar a esos estudiantes en el pago de sus pasajes. Los señores Belisario Gálvez e Ignacio García H., son los encargados de organizar este viaje de los estudiantes chilotes.

El Escalafón Judicial es sólo provisorio

El escalafón judicial, recientemente confeccionado por la comisión nombrada para este objeto, tiene sólo el carácter de provisorio.

Sobre esto, se nos ha informado que la comisión enviará una circular a los Ministros de Corte, jueces y demás personal que tiene derecho a pertenecer al escalafón a fin de pedir los datos referentes a la edad, tiempo servido en los tribunales y fecha de nombramientos de cada uno de estos funcionarios, datos que servirán para la confección del escalafón definitivo que se hará en los primeros días del próximo mes de Marzo.

El Ministro de Polonia explicará la situación interna y externa de su país

Hoy Domingo, a las 4 de la tarde, en el local de la calle Nueva York N.o 54 (piso bajo, oficina N.o 2), el Ministro de Polonia don Ladislao Mazurkiewicz, hará para los miembros de la colectividad polaca en Santiago, una exposición de la situación interna y externa de Polonia. Entrada libre.

Don Eduardo de Veintemillas

Víctima de un ataque cerebral ha dejado de existir ayer el joven escritor ecuatoriano, radicado en Santiago, don Eduardo de Veintemillas.

De distinguida familia ecuatoriana, inteligente, vivaz y simpático, en todos los círculos en que era familiar su presencia se le estimaba y se le quería. Residía en Chile desde hacía años y se había consagrado a la propaganda de compañías teatrales y cinematográficas, actividad en que se había conquistado un merecido prestigio.

El señor Veintemillas fué víctima del ataque en la calle, siendo conducido a la Asistencia Pública, donde dejó de existir poco después. La noticia de esta desgracia corrió anoche rápidamente en los círculos teatrales y periodísticos, con los cuales mantenía relación, y produjo un hondo sentimiento de pesar.

Nuevo profesional

Don Oscar de la Cruz Toledo, joven estudiante del Instituto Superior de Comercio, acaba de terminar sus estudios y ha recibido el título de Contador General de Estado.

El señor de la Cruz Toledo presentó, para optar al título, un trabajo sobre Puertos Libres.

Este trabajo fué acogido con interés por la Comisión Examinadora por la importancia de las materias que allí se tratan y la forma clara y concienzuda con que se presentan, circunstancia aquella que constituye una nota sobresaliente en favor al nuevo profesional.

«Un trascendental y formidable contingente de progreso nos significa la aviación comercial»

NOS DICE EL SEÑOR JULIO TESTART, QUIEN INSTALARA EN CHILE LA AVIACION COMERCIAL.—SEIS AÑOS DE TRABAJOS PARA PODER INSTALAR EN NUESTRO PAIS LA AVIACION COMO MEDIO DE TRANSPORTE Y COMUNICACION.— TODA UNA ENERGIA Y TODA UNA FORTUNA AL SERVICIO DE ESTE PROPOSITO

Hemos tenido oportunidad ayer de conversar largamente con el señor Julio Testart, quien, como se sabe, tiene la concesión exclusiva del Gobierno para instalar en el país los servicios de aviación comercial.

Contestando nuestras preguntas, el señor Testart empezó diciéndonos:

—Estoy contento, pues veo que después de seis años de esfuerzos y de trabajo, la aviación comercial será en este país un hecho. Al servicio de esta idea he puesto todas mis energías y toda mi fortuna. He luchado infatigablemente y en medio de un ambiente adverso. En muchas partes he encontrado sonrisas irónicas y sin embargo he seguido siempre adelante, sin vacilar un momento, porque nunca me faltó la fe en el éxito.

Todos mis recursos los he invertido en este proyecto y a sabiendas de que la utilidad para mí es dudosa. Estoy ya un poco viejo y bien he podido guardar mis economías y dejar que ganen interés en los Bancos; pero he creído que si gran parte de mi fortuna la he ganado en Chile, debo hacer algo también por un país que ha sido tan generoso para conmigo.

Nos habló después largamente el señor Testart sobre el estado de adelanto en que se encuentran los trabajos de preparación para instalar los servicios de la aviación comercial.

—Desde hace seis meses—nos dijo — se encuentra instalada en Teatinos 254, la oficina de la Compañía y allí si Uds. hacen una visita, podrán ver el trabajo realizado y que es enorme. Se encuentran levantadas las cartas de navegación y hechos la mayor parte de los trabajos de una empresa como la nuestra. Al frente de la oficina técnica se encuentra un piloto francés, que desempeñó durante largo tiempo la Dirección de la Escuela Militar de Pau, don Eduardo Deckert y junto con él trabaja el ingeniero piloto chileno don Pedro Andrade, que fué uno de los organizadores de la Aviación Militar de Chile. Más tarde interesé en la empresa al señor don Conrado Ríos Gallardo por estimar que necesitaba del concurso de un hombre joven de energías y de voluntad y junto con él logramos interesar a don José Luis Sánchez Besa, que tiene la gloria de haber sido con Farman, Bleriot, Voisin, Santos Dumont, los precursores de la aviación. El señor Sánchez Besa goza en mi patria de gran reputación y a ello se debe que haya logrado interesar a firmas tan importantes como Potez y Lorraine-Dietrich. Uds. ven que he empezado por colocar a la cabeza de la futura aviación comercial a chilenos que tienen gran prestigio y gozan del respeto general.

Nuestro propósito por ahora, es explotar la línea de Santiago, Valparaíso, Copiapó, Antofagasta, para continuar después al sur. La región norte tiene medios de transporte más difíciles y se encuentran a más distancia del centro del país y de ahí la razón por la cual estimo que debemos antes que nada ir en su auxilio. Uds. deben tomar nota que hoy día una carta a Antofagasta demora 83 horas en llegar a su destino y que la misma carta por avión tendrá sólo 6 horas de viaje. La diferencia es enorme y yo creo que los hombres de negocios del norte sabrán apreciar con justicia las ventajas de todo orden que ofrece la aviación como medio de transporte.

Los aviones que vendrán al país serán lo mejor de lo mejor. Queremos nacer a la vida con prestigio desde el primer vuelo, porque estamos en el deber de garantizar al público seguridad absoluta y puntualidad matemática. Se ha escogido el avión "Potez" de 450 caballos, con 230 kilómetros por hora a 2.000 metros de altura. Estos aviones suben a 7.200 metros y pueden pasar la cordillera con toda facilidad, sin el menor esfuerzo. Pueden ir en viaje directo a Antofagasta y en viaje directo a Buenos Aires. Saliendo de mañana se estará a almorzar en al capital argentina. Ahora el hecho de que la propia fábrica constructora esté directamente interesada en establecer la aviación comercial en Chile, garantiza la bondad de sus aviones y motores. El motor es Lorraine-Dietrich tan completo y perfecto que se ha permitido volar 32 horas seguidas.

Deseo llamar la atención a todos los chilenos acerca de la importancia que por todos sus aspectos importa al país el establecimiento de la aviación comercial. Si se contempla desde el punto de vista del comercio, vemos que es un medio de transporte único, que acorta las distancias en forma fantástica y que contribuye a la rapidez en las comunicaciones comerciales, hoy tan lentas y difíciles. Ahora hay otro aspecto muy importante que tomar en cuenta y que no es posible perder de vista. La aviación comercial viene a reforzar la eficiencia de la aviación militar. Hace poco leí un libro muy interesante de Gustavo Le Bon y el ilustre publicista francés habla y convence de que el futuro de las naciones estará en el aire. La configuración geográfica de Chile, le aconseja como a ningún otro país de América la defensa en el aire. En este sentido y en general la aviación comercial vendrá a ser un contingente trascendental y formidable de progreso. Yo como quiero mucho esta tierra, no he perdido este punto de vista y lo primero que pregunté a mi amigo señor Sánchez Besa, fué si los aviones "Potez" podían transformarse en aviones de combate, y me contestó:

"En dos horas, señor".

Ahora nuestras canchas de aterrizaje estarán a disposición de las instituciones armadas, nuestros pilotos a disposición del país como nuestros aviones en caso de conflicto y los pilotos militares tendrán en nuestras naves un campo más de actividad y con ello el más beneficiado será el país que a corto plazo tendrá un ejército de buenos pilotos con muchas horas de vuelo.

Estas cosas debe comprenderlas y apreciarlas la opinión pública chilena y también saberlas recompensar. Hemos realizado y continuamos realizando una acción enorme y estamos embarcados en una empresa que significa enormes sacrificios de energías y de dinero. Mas yo tengo confianza y creo que el país sabrá apreciar nuestros servicios y el comercio pagarlos. La aviación es vía de progreso en la paz y vía de seguridad en la guerra. En años más nuestro porvenir y digo nuestro porvenir, porque me siento muy chileno, estará en el aire."

DEFUNCION

Ha dejado de existir el señor

Eduardo de Veintemilla

Sus restos serán sepultados mañana Lunes 18, a las 9 1|2 A. M.

El cortejo partirá de su casa habitación, Lord Cochrane 435.

SUS AMIGOS.

CONTINUA LA GRAN REALIZACION EN LA

Maletería "EL FARO"

74 - ESTADO - 74

RECLAME EL ALMANAQUE

EL GENERAL PERSING, ha dicho:

"Antes de irme, llevaré Calzado marca Llaneza"

Usted dirá lo mismo, antes de irse a veranear, si se preocupa de ver nuestras calidades y precios. Insertamos algunos artículos de los muchos que liquidamos

1.000 PARES calzado piel de hilo, para señoritas 1|2 taco, suela y madera, en combinaciones charol y color, gran moda para playas, al bajo precio de par	$ 21.80
1.000 PARES calzado últimos modelos de gran Fantasía, en gamuza blanca, combinada con gunmetal color importado 1|2 taco, realizamos par a	$ 31.00
UN SALDO, calzado en plantilla, tacos Luis XV, cabritillas y charol, todos los modelos, par, sólo	$ 24.80

CALZADO color champaña, modelos última creación tenemos desde $ 28, 32, 35, 40 y 45 pesos el par.

Para caballeros modelos de última moda, horma cuadrada, Botines y Zapatones, color y negro, desde $ 28, 32, 38, 40 y $ 45 par. Todos emplantillados a mano y taco punteado.

CALZADO de niño muy buenas clases a precios bajísimos

3,500 pares en calzado Lona Blanca, tacos Luis XV 1|2 bajo, sólo a

$ 10.80 par

NO LO OLVIDE USTED

CASA LLANEZA

SAN DIEGO 396, frente al Conservatorio Nacional de música.

¡¡POR CUENTA DE FABRICANTES!!

Sigue con gran éxito la venta de lienzos y tocuyos doble ancho averiados y con pequeñas manchas

TOCUYO de 1.80 de ancho muy grueso	$ 5.50
TOCUYO de 1 60 de ancho, muy grueso	$ 4.00
TOCUYO de 1.60	$ 0.40
LIENZO San Diego 396, la pieza $ 70, metro por	$ 2.00
ESPUMILLAS de seda, desde metro	$ 16.00

COLCHAS, Frazadas, Franelas, velos, popelinas y Brines, por la mitad de su valor.

CASA LLANEZA.-S. Diego 394-396

FRENTE AL CONSERVATORIO NACIONAL DE MUSICA

UNICA OCASION

GRAN LOCAL PARA INDUSTRIA CON FUERZA MOTRIZ

Construcción de concreto armado de dos pisos. Extensión de 1.700 metros cuadrados. Especial para fábricas de tejidos, camisas, calzado o ropa hecha, y también para fábrica de muebles. Unico local que se presta, en Santiago, para cada industria. Tiene gran bodega anexa y entrada para autos. Instalaciones de armazones y oficinas. Arriendo para un contrato largo. El local se encuentra en la calle Carmen 7.a cuadra.

GRAN GANGA, CON $ 40,000 AL CONTADO Y EL RESTO CON $ 450 MENSUALES, vendo regia casa esquina toda cal y ladrillo y fachada estucada; 14 piezas, dos baños, gran hall, pisos de parquet, dos patios y garage, en $ 100,000. Verla toda hora Carmen.

$ 55,000, c|u. 4 REGIAS CASITAS EN LA CALLE COPIAPO toda de cal y ladrillo. Fachada estucada. 7 piezas, gran hall. Reconoce $ 42,000 de deuda a la Caja. Saldo al contado. La deuda se sirve con $ 250 mensuales.

$ 25,000 AL CONTADO Y EL SALDO CON $ 450 MENSUALES vendo propiedad recién edificada, susceptible de agregarle un segundo piso. Construcción de cal y ladrillo; 9 piezas, gran hall, baño, dos patios, fachada estucada. Véndese de gran ocasión. Verla a toda hora. Carmen 5.

$ 50,000, 4 REGIAS CASITAS EN LA CALLE RATINOFF TODA DE CAL Y LADRILLO. Fachada estucada y piezas, gran hall. Reconoce deuda de $ 42,000 a la Caja. Saldo al contado. La deuda se sirva con $ 250.00 mensuales.

Tratar con

ALFREDO L. RATINOFF

SAN ANTONIO 289 — TELEFONO 699

MUEBLERIA Y PELETERIA

VIENESA

DELICIAS 1120

Se vende toda clase de muebles al contado y con grandes facilidades de pago. Se liquida un saldo de Echarpes de Marabú a precio de costo.

E. ZIMEND.

Termas de Catillo

Su ubicación al pie del Volcán Chillán (origen de las Termas de Chillán), hace que estas aguas de Catillo tengan mucho de la poderosa y verdadera eficácia de aquellas Termas.

Tienen la gran ventaja de su ubicación a poca altura sobre el mar, lo que facilita la curación de todas las enfermedades de aquellas personas que padecen del corazon y arterias y que no resisten las alturas

—:— REFERENCIAS —:—

Huérfanos 1153

OFICINA 7 —:— SANTIAGO

En $ 1.036,453.25 fué superior en 1925

LA ENTRADA DEL TELEGRAFO DEL ESTADO

Se conoce ya el movimiento habido en el Telégrafo del Estado durante el año 1925 y él acusa un aumento en las entradas que asciende a $ 1.036,453.25 respecto del año anterior.

Según el cuadro que el Director General del ramo ha pasado al Ministerio del Interior, el total de entradas de esta rama fué de $ 6.700,209.64 contra $ 5.663,756 89 centavos que arrojó el resultado de 1924.

Este resultado era previsto pues en estados mensuales que la Dirección debe pasar mensualmente se había notado ya una apreciable diferencia a favor del año 1925.

Por ejemplo, en Diciembre las entradas fueron de $ 618,740.75 y en la misma fecha del año anterior ellas fueron de $ 527,034.95 comprobándose, en consecuencia, un aumento de $ 91,705.80.

Estos resúmenes son el producto de las noticias que las distintas oficinas del país envían a la Dirección en conformidad al artículo 353 de "Instrucciones" desprendiéndose también de ellas que la mayor entrada por el servicio corriente del Estado lo proporciona Santiago, no así en el servicio de combinación en que Punta Arenas tiene la supremacía.

EJERCITO Y ARMADA

EL 13 DE FEBRERO PARTIRA A EUROPA EL CORONEL SEÑOR GROVE

EL EX-DIRECTOR DE AERONAUTICA NOS HABLA SOBRE EL RAID DE UN ESCUADRILLA HASTA PUERTO MONTT

Sabedores que el Coronel don Marmaduke Grove había celebrado a mediodía de ayer una larga entrevista con el Presidente de la República, en la tarde fuimos a la casa del ex-Director de los Servicios de Aeronáutica, quien nos recibió inmediatamente en forma atenta.

Interrogado por nosotros el señor Grove, acerca de la visita hecha al Presidente de la República, nos dijo:

He ido con el solo objeto de darle cuenta a S. E. de que hice entrega de los Servicios de Aeronáutica Militar, los cuales — como Uds. saben — estaban a mi cargo, y a conversar sobre diversos asuntos relacionados con esos servicios.

Interrumpimos. ¿Ud. señor Grove, en la Secretaría de la Presidencia mantuvo una larga conversación con el Sub-Secretario del Ministerio de Guerra, General señor Díaz?

Es cierto, nos contestó el señor Grove, como el General se encontraba ahí, yo conversé con él, pero sobre asuntos que no tenían gran importancia, conversación de militares, de servicios, sin ninguna trascendencia.

—Bien Coronel, pero hemos tenido conocimiento que Ud. no se irá a Europa antes del 20, según reza un decreto dictado por el Ministerio de Guerra.

—Es verdad, nos contestó el señor Grove, partiré a Europa por el vapor "Aconcagua" que sale de Valparaíso el 13 de Febrero próximo.

Después de un momento, el Coronel siguió: Me iré a pesar de lo mucho que se ha dicho, yo sé cumplir con mis deberes, pues soy soldado ante todo y tengo un alto concepto de la disciplina: obedecer es nuestro lema.

—Así es Coronel que Ud. se fué a despedir en la mañana de S. E.

—Propiamente a despedirme no, pero sí, a darle cuenta de la partida próxima y, como les dije, de la entrega de los servicios de aviación que estaban a mi cargo.

Después de un momento de conversación sobre otros tópicos, preguntamos al Coronel:

—Antes de retirarse ¿dejó todo arreglado para el raid que se hará por los pilotos aviadores al Centenario de Chiloé?

—Sí, todo está arreglado. Irá una escuadrilla de seis aviones Vikerts al mando del Capitán señor Soza, la que hará el raid, de un solo vuelo, hasta Puerto Montt.

Los aeroplanos nuevos son bastante poderosos, así es que no se admiren de lo que les digo. El raid será de un solo vuelo y una vez que los pilotos aviadores hayan llegado a aquella ciudad, partirán hacia Ancud y harán el día del Centenario algunas evoluciones por sobre las ciudades de Castro y Ancud para regresar nuevamente a Puerto Montt.

—¿Cuándo partirán los Vkerts de esta capital?

—Se ha fijado para que salgan de Santiago el día 23 del actual, a fin de que puedan llegar a tiempo a la celebración de aquel aniversario.

—Pasando a otro punto, Coronel, ¿Ud. lleva alguna comisión especial del Gobierno a Europa?

—Llevo una comisión especial, la de estudiar todo lo relacionado con los servicios de aviación, no sólo al país en que se me ha nombrado Adicto Militar, sino en los demás del Viejo Mundo.

—Se ha dicho que se harán nuevas adquisiciones de aviones y que esa es una de las misiones que el Gobierno le ha conferido.

—Eso es falso, entiendo que todos los aviones que el Gobierno deseaba comprar ya han llegado al país, y con los que hay creo que son suficientes.

Al agradecerle al Coronel señor Grove, sus informaciones y ya para retirarnos, nos dijo:

Repitan que yo soy soldado y obedezco las órdenes de mis superiores.

LA IIIª BRIGADA DE INFANTERIA SE DIRIGIRA HOY AL CAMPO DE CONCENTRACION

En las primeras horas de la mañana de hoy, la III Brigada de Infantería, bajo el mando del Comandante don Carlos Vergara, se dirigirá al campo de concentración de Machalí, en donde se verificarán algunos ejercicios que durarán por espacio de dos meses.

Como lo hemos dicho, a mediados de Marzo próximo tendrán lugar las revistas de compañía, de batallón y de regimiento a las que concurrirán también tropas de las demás armas.

El edificio del manicomio Abello. — El Ministerio de Guerra ha dictado un decreto por el que se deja sin efecto el que autorizaba al Comando de la IV Brigada Combinada para adquirir, en representación del Fisco, el edificio del manicomio Abello y el fundo Manzano.

Ascensos en el Ejército. — Han quedado firmados los decretos de ascensos de los siguientes oficiales:

A Teniente Coronel el Mayor don Guillermo Falcón, a Mayor el Capitán don Edmundo Moncada, a Capitán don Jorge Montt Rivas, a Teniente Coronel don José Dolores Valenzuela, a Mayor don Roberto López y a Capitan don Roberto Ewing.

En la Escuela de Aplicación. — Se ha dispuesto que el Mayor don Carlos Cruz que ha sido destinado a desempeñar una comisión en el extranjero, permanezca en la Escuela de Aplicación de Infantería hasta el 25 de Febrero.

Contador reincorporado. — Ha sido reincorporado al Ejército y destinado a prestar sus servicios a la V Brigada Combinada, el Contador 1.o don Juan orcella Muñoz.

EDUCACION

ALGUNOS DE LOS ANTIGUOS PROYECTOS DE MODERNIZACION DE NUESTRA INSTRUCCION PRIMARIA

COMENZARAN A REALIZARSE

Hemos tenido oportunidad de conocer el proyecto de presupuesto de Instrucción correspondiente al año en curso.

Esta vez figuran en él algunas partidas de gastos destinados al establecimiento de servicious que significan un gran paso hacia la modernización de la Educación Primaria. En años anteriores había ocurrido que, por economías, se habían suprimido del proyecto primitivo de presupuesto presentado al Ministerio por el Consejo de Educación, precisamente los item que consultaban el financiamiento de la implantación de estos servicios.

Desde hace largo tiempo se ha venido preocupando el Consejo de Educación de realizar un vasto plan de innovaciones; pero siempre se ha estrellado con la penuria de las arcas fiscales.

Entre otros servicios para los cuales se consultan fondos en el presupuesto de este año, y que en años anteriores no han sido considerados, a pesar de las autoridades educacionales, figura el de la formación de cursos de Experimentación. Su objeto es el de ofrecer a grupos de profesores seleccionados la oportunidad de estudiar los sistemas de educación que la Dirección trata de ensayar, para que vayan en seguida a aplicarlos a las escuelas del país.

También es posible que desde este año comience a funcionar la Sección de Publicaciones e Investigaciones Pedagógicas.

Se encargará de resucitar la Revista de Educación Primaria, que circulaba antes profusamente en las escuelas de todo el país, y que mantenía a los profesores al tanto de cuanta novedad pedagógica pudiera interesarles. Además esta nueva repartición se dedicará a estudiar los múltiples problemas relacionados con la enseñanza que se presentan a diario, y a divulgar, desde las columnas de la Revista o por medio de otras publicaciones especiales, las experiencias recogidas.

Con el mismo objeto — con el de facilitar a los profesores el ejercicio de su profesión y con el de ofrecerles oportunidades de perfeccionamiento — funcionará un servicio de bibliotecas pedagógicas.

También será posible este año el envío de personal al extranjero. En la actualidad ocurre que de cuando en cuando nos visitan pedagogos de otros países, que, aunque profundos conocedores de los problemas educacionales de su patria, fracasan en Chile con sus proyectos de mejoramiento, porque no corresponden a observaciones realizadas en nuestros medio ni en nuestro ambiente.

Muchos otros de los antiguos proyectos de modernización del Consejo figuran este año en el proyecto de presupuesto de Instrucción.

Togal

Contra un dolor de cabeza, dos tabletas Togal.
Una tableta tomada diariamente evita cualquier enfermedad.
Fórmula: Ac. Acético salicílico Citr. de litio, Ctr. de quinina.

AJEDREZ

PRIMERA SERIE. - PROBLEMA N.º 1.

Blancas

R 2 A D
D 4 A D
J 1 C D
T 6 A D
A 3 C D
A 5 T D
P 2 T D

Total: 7 piezas

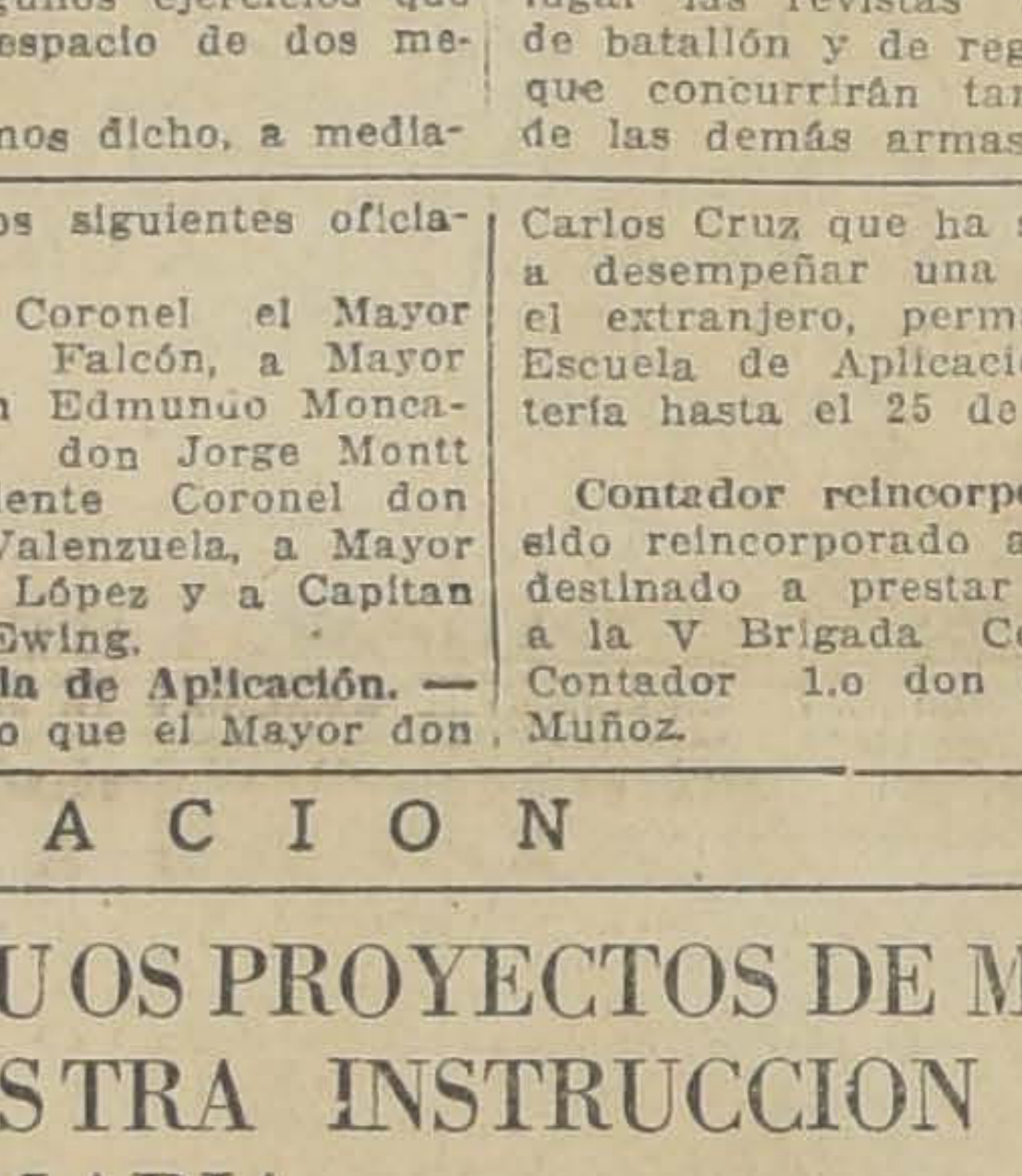

Negras

R 2 C D
T 1 T R
A 3 A
A 6 C R
P 2 T D
P 3 T D
C 5 R
P 7 T R

Total: 8 piezas

Blancas dan mate en 3 jugadas

Soluciones se reciben hasta el Martes 19 y con sus variantes.
Se premiará cada serie de diez problemas, con un juego de Ajedrez
Si triunfara más de un competidor, jugarán el premio al Ajedrez.

DEFENSA CARO - KANN

Blancas Señor Johner	Negras Señor Barahona
P 4 R	P. 3 A D
P 4 D	P 4 D
C 3 A D	P D X P R
C X P R	A 4 A R
C 3 C R	A 3 C R
P 4 T R	P 3 T R
C 3 F R	C 2 D
A 4 A D	P 3 R
D 2 R	C R 3 A
P 5 T R	A 2 T R
C 5 R	C X C
P D X C	C 2 D
Enroque	D 5 T R
A 3 C D	P 3 C R
T I D	A 2 C R
P 3 A D	P C R X P T R
T . D	D 2 R
C X P T D	A I A R
A 4 A R	A 3 C R
T X C ! !	Negras Abandonan

Lea Usted

La Página Comercial de la Oficina

Balmaceda, Charme & Cía.

que se publica en "LOS TIEMPOS", y encontrará el negocio que desea.

1248.—AGUSTINAS.—1248

El Parque Cousiño

El Parque Cousiño, que es sin duda uno de los paseos más hermosos y populares de la capital, ha sido transformado en su parte poniente en una forma que ha acrecentado sus atractivos.

Pues bien, el administrador del Parque señor Ricardo Herrera Lira se encuentra empeñado en completar la obra de hermoseamiento; pero sus propósitos se han visto obstaculizados por la carencia de fondos, ya que la Municipalidad destina solamente 60 mil pesos para el mantenimiento y conservación de las obras existentes y para los demás servicios.

Así lo ha manifestado el señor Herrera Lira en una carta que ha remitido a prestigiosos vecinos, los señores José Cassall, Walton Libour, Antonio Huneeus y al presidente del Club de Lawn Tennis de Santiago, en la cual los invita a cooperar en la obra de hermoseamiento y les solicita su ayuda pecuniaria.

Agrega en la carta que los planos se encuentran ya terminados y que los tiene a disposición del público en la administración del Parque.

Alude en la misma comunicación a la ayuda decidida que le han prestado los señores Arturo Calvo Mackenna y el
dente Municipal
arreglos de la
ya belleza fué
delegaciones extra
misión del mando.
El proyecto del
significa la constru
metros cuadrados
su dotación corres
agua potable,
alambrados, planta
ornamentales y

Asociación del Trabajo de Chi

JUNTA EJECUTIVA

Presidente, señor RICARDO LYON P.

VOCALES:

Señor CARLOS EDWARDS M.
" CARLOS AGUIRRE LUCO
" ALFREDO HOUSTON

Señor MANUEL FOSTER R.

" CARLOS DEL CAMPO N.

Seoor AlBERTO VALDIVIESO
" MANUEL HEDERRA
" JOSE PLA COSTA

Director General, señor ENRIQUE CABALLERO C.

CONSEJO GENERAL

CARLOS AGUIRRE LUCO,
por Sociedad Nacional de Paños de Tomé.
GMO. ARTHUR,
por Duncan, Fox y Cía.
RAFAEL ARIZTIA
por propiedades varias.
EDUARDO BRESCIANI,
Presidente de Fabricantes de Muebles.
CARLOS DEL CAMPO N.
por The Lautaro Nitrate Co.
FEDERICO CLAUDE,
por Hacienda Bellavista.
MARCEL CABOS,
Gerente Casa Francesa.
FCO. JAVIER CORREA,
por Viña "Lontué".
CARLOS EDWARDS M. C.,
por propiedades varias.
CARLOS COUSIÑO,
por Compañía Minera e Industrial de Chile.
CAMILO CARRASCO,
Gerente Laboratorio Chile.
NICOLAS DELPINO,
por Delpino y Urzúa.
ENRIQUE DOLL,
por Hacienda "La Higuera".
BENJAMIN ERRAZURIZ,
por propiedades varias.
PEDRO ERRAZURIZ TAGLE,
por Compañía Consumidores de Gas de Santiago.

MANUEL FOSTER RECABARREN,
por propiedades varias.

MANUEL FERNANDEZ GARCIA,
por propiedades varias.

GMO. FRANKE,
por Franke, Jullian y Cía.

JOSE FABRES PINTO,
por Compañías de Seguros.

HORACIO RECART,
por Compañía Maderera Malvoa.

ALBERTO KUPFER,
por Fundición Libertad.
JAVIER GANDARILLAS MATTA
por propiedades varias.

MANUEL HEDERRA,
por Compañía Chilena de Fósforos de Talca.

ALFREDO HOUSON,
por The Chile Exploration Co., Braden Copper Co., Andes Copper Mining Co. y Compañía Salitrera Anglo Chilena Consolidada.

ISMAEL JARAS,
por Bolsa de Comercio de Santiago.
ALFREDO JOHNSON GANA,
por propiedades varias.

RICARDO LYON,
por Fábrica Nacional de Vidrios, Fábrica de Tejidos "El Salto", Club Hípico de Santiago y propiedades varias.
J. H. LOVEDAY,
por Gibbs y Cía.
MIGUEL LETELIER,
por Hacienda "Aculeo".
LUIS LARRAIN PRIETO,
por Sociedad Nacional Agricultura y Hacienda "Viluco".

CARLOS LARRAIN CLARO,
por propiedades varias.
ARTURO BATALLE,
por Matas y Cía.

ERNESTO H. LANGDON,
por Sociedad Nacional de Buques y Maderas.
ALFREDO RIOJA,
por The American Shoe Factory.
ENRIQUE MATTE,
por Hacienda "Ongolmo".
CAMILO PIZARRO P.,
por Barraca de Fierro y Maestranza.
JOSE PLA COSTA,
Presidente de los Fabricantes de Pan.
WILFRED E. PAGE,
por Williamson y Cía..

RAMON PUELMA
por Chacra "Lo Sara
JORGE RIED,
por Fábrica de Vidrios
y Cía.
ALFREDO DEL RIO,
por Sociedad Vinícola
JUAN MIGUEL ETCHE
por Fábrica de Cal
tiembre.
CARLOS KELLERMAN
por Compañía Gene
trucciones.
BENJAMIN TALLMAN
por Fábrica de Tabaco
midad".
ENRIQUE TORRES L.
por Maestranza "Yung
ROBERTO TORRETTI
por Compañía Carbon
co y Fundición Torret
JUAN TONKIN T.
por Compañía Chile
dad Ltda.
ALBERTO VALDIVIE
por Viña "Santa Elena",
CARLOS VIAL,
Presidente Asociación
tructores de Santiago
CARLOS ZAÑARTU,
por propiedades var
JULIO 2.o ZEGERS,
por propiedades var

Memoria Administrativa y Financiera

DE LA SECCION SEGUROS DE ACCIDENTES EN EL TRABAJO, CORRESPONDIENTE AL PERIODO

SEÑORES ASOCIADOS:

Me es particularmente grato daros cuenta del estado financiero y administrativo de nuestra Sección Seguro de
Quiero adelantaros desde luego que él es floreciente, como puede observarse po rel siguiente resumen de actividades des
el curso del año 1925 y por los Balances que van al pie de esta breve exposición.

ACTIVO Y PASIVO.—Los componen los siguientes valores:

ACTIVO .. .. $ 452,140.61
PASIVO 370,766.17
Percibidos por el capítulo de primas.. .. .. .. 531,995.39
Depositados de acuerdo con la ley, en arcas fiscales.. .. .. 84,370.00

RENTAS VITALICIAS:

Por pago de estas rentas, la Sección abona anualmente la suma de 960.00
RESERVAS MATEMATICAS.—Están calculadas, incluso 1925, en.. .. .. .. 56,833.63
INGRESOS.—Los producidos por el Seguro desde el 1.o de Enero de 1925 al 31 de Diciembre del mismo año, alcanzaron a 531,995.39
con un gasto de 140,756.02

Es de advertir que estos seguros son de carácter colectivo, en razón de que la Sección no cuenta con individuales

RESEGUROS. — No existen.

POLIZAS.—Desde el 1.o de Enero de 1925 al 31 de Diciembre del mismo año la Sección emitió 317 pólizas
7.0 y por expiración de contrato o renozación 55.

SALARIOS ASEGURADOS. — Hasta la fecha alcanzan a la suma, en efectivo, de.. .. .. 53,431,202.60
A Pendientes.. .. .. 3,247,862.00

TOTAL GENERAL .. .. $ 56,682,154.60

PENDIENTES. — Por el capítlo de rentas vitalicias y otras pensiones temporales la Sección adeuda la suma de 11,161.82

INCAPACIDADES RELATIVAS. — A contar del 1.o de Enero de 1925, la Sección atiende a los siguientes acide

SINIESTROS. — He aquí el estado de los que se hallan pendientes:

Laurencio Cartagena, de la Panadería Francesa, de don Dionisio Celery, San Bernardo. Antecedentes en la
Trabajo.

Marcos Araño Gálvez, de la Curtiembre de don Juan Miguel Etchepare. Un reclamo injustificado.

BALANCES. — El siguiente es el cuadro demostrativo del ejercicio financiero de la Sección, en el curso que termina:

BALANCE GENERAL DE LOS SEGUROS DE ACCIDENTES DEL TRABAJO EN 31 DE AGOSTO

DEBE			HABER	
Reservas para aumentar Fondos de Responsabilidad	$ 53.563.96		CAJA	$ 3,499.74
Fondo de Retiro	120,000.00		Banco de Chile	145,761.55
Reservas de Rentas o Matemáticas	7 371.46	$ 61,055.42	Depósito de Garantía en Bonos en la Moneda, $ 88,000 nominales	84,370.00
Reservas para aumentar Fondos de Responsabilidad		309,864.93	Bonos en Custodia en Banco de Chile, $ 100,000 nominales	91,676.00
			Muebles y Utiles	521.50
			Primas de Seguros por Cobrar	44,849.54
			Caja del Ahorro Obrero de la Asociación del Trabajo	240.00
Suma		$ 370.920.35		

GANANCIAS PERDIDAS

DEBE			HABER	
Indemnizaciones por Accidentes del Trabajo	$ 39.044.50		Primas de Seguros	$ 353,891.66
Gastos generales	5.347.30		Recargo de Primas	18,437.04
Comisiones	21,302.86		Intereses y Descuentos	4,139.46
Impuesto a la Renta	8.55	$ 66,603.21		
Reservas para aumentar Fondos de Responsabilidad		309,864.93		
Suma		$ 376,468.14		

ALAMIRO GONZALEZ ASPEE,
Contador.

ENRIQUE CABALLERO C.
Director General de la Asociación del
de Chile

BALANCE GENERAL DE LOS SEGUROS DE ACCIDENTES DEL TRABAJO EN 31 DE DICIEMBRE

DEBE			HABER	
Fondo de Emergencia	$ 316,663.72		CAJA	$ 1,807.64
Reservas de Renta o Matemáticas	42,760.63		Banco de Chile	158,700.65
Pensión Vitalicia	11,161.82		Depósito de Garantía en Bonos en la Moneda, 88.000 nominales	84,370.00
Fondo de Retiro	180.00	$ 370,766.17	Bonos en Custodia en Banco de Chile, 100,000 nominales	91,675.00
Reservas para aumentar Fondos de Responsabilidad	81,374.44		Muebles y Utiles	7,447.35
			Primas de Seguros por Cobrar	30,271.93
			Caja del Ahorro Obrero de la Asociación del Trabajo	360.00
			Inversión Propiedad	77,508.65
Suma		$ 452,140.61		

GANANCIAS Y PERDIDAS

DEBE			HABER	
Indemnizaciones por Accidentes del Trabajo	$ 51,423.65		Primas de Seguros	$ 141,299.89
Comisiones	8,236.83		Recargo de Primas	6,702.36
Gastos Generales	14,492.33	$ 74,152.81	Intereses y Descuentos	7,595.09
Reservas para umentar Fondos de Responsabilidad		81,374.44		
Suma		$ 155,527.25	Suma	

ALAMIRO GONZALEZ ASPEE,
Contador.

ENRIQUE CABALLERO C.
Director General de la Asociación del Trabajo de Chile

RESUMEN DE LO QUE SE HIZO EN 1925

DEPARTAMENTO DE PREVISION

En conjunto los dos Balances del Seguro que forman todo el año 1925, arrojan lo siguiente:

GANANCIAS

Primas de Seguros	$ 495,121.55	
Recargo de Primas	25,139.38	
Intereses y Descuentos	11,734.46	$ 531,995.39

PERDIDAS

Indemnizaciones por Accidentes del Trabajo	$ 91.368.15	
Comisiones	29.539.69	
Gastos Generales	19,839.63	
Impuesto a la Renta	8.55	140,756.02
Sobrante de Primas en 1925		$ 391,239.37
y con más el sobrante de 1924 dá el total del activo de		452,140.61

que el Seguro tiene en 31 de Diciembre de 1925.

EL DEPARTAMENTO DE BIENESTAR

tiene por el ejericio de 1925 una ganancia bruta de .. .. .. $ 290,494.77
con un gasto de 240,835.88
quedando un sobrante a favor de.. .. .. $ 49,597.89
que sumado con el saldo de 1924.. .. .. 108 002.11
da el total del Activo en 31 de Diciembre de 1925, esto es, sin la casa .. .. $ 257,695.01
Departamento de Previsión 452,140.61
Total de ambos Departamentos. .. $ 709,765.63

ENRIQUE CABALLERO C.
Director General de la Asociación del Trabajo

LA ALIMENTACION DE LOS ANIMALES DEL ZOO

EL INTENDENTE DE LA PROVINCIA NOS DA A CONOCER EL INFORME DEL CUIDADOR DE ESE ESTABLECIMIENTO

Hemos publicado diversas informaciones relacionados con los denuncios hechos por el público sobre el poco cuidado que se tiene con los animales del Zoo. Con este motivo el señor Intendente de la provincia, don Alberto Mackenna Subercaseaux, nos ha pedido la publicación de la siguiente nota:

"Señor Intendente:

En cumplimiento de la orden dada por esa Intendencia, referente a la alimentación de los animales del Jardín Zoológico, puedo decir a US. lo siguiente:

Animales que se alimentan de pasto

Primera comida.—A las 9 A. M.; consta de pasto seco, afrecho y avena.

Segunda comida.—A las 3 P. M.; consta de pasto seco y verde, afrecho y avena.

Los que se alimentan de carne se les da una sola vez, a las 10 A. M.

El agua se les da dos veces a la misma hora que las comidas.

También tengo conocimiento que desde hoy se les va a aumentar cuatro kilos de carne.

Por lo expuesto, y según mi concepto, los animales están bien alimentados, sin que esto constituya naturalmente la seguridad que realmente lo están, pues esto solo puede hacerlo una persona especialista en la alimentación de esta clase de animales.

Dios guarde a US.—(Firmado) M. Cornelo."

A la señora Margarita Marchesini

SE LE NECESITA EN EL CONSULADO DE EL SALVADOR

El Consulado de la República de El Salvador, nos ha pedido hacer presente, que por asuntos que le interesan se necesita a la señora Margarita Marchesini, quien debe presentarse a la breyedad posible.

El Ministro de Chile en Centro América

Por informaciones que nos fueron proporcionadas ayer en la Cancillería, podemos decir que el Ministro de Chile en Centro América, ha recibido orden de rasumir su puesto a la brevedad posible.

Defunciones

Día 16 de Enero. — Elvira Olavarría, de 1 año; Teresa Alvarez, de 1; Graciela Figuiera, de 1; Luis Reyes, de 1; Julia Alvarez, de 1; Elisa Aguilera, de 2; Sara Araya, de 2; Rigoberto Cuevas, de 2; Carmen Moraga, de 2; Luis Contreras, de 1; Alfonso Machuca, de 1; Rosa González, de 90; Beatriz Pérez, de 45; Carmela Illanes, de 19; Julio Roca, de 17; Ramón Fernández, de 38; María Gutiérrez, de 65; Rosario Rodríguez, de 37; Elena Bolívar, de 15; Ester Farías, de 38; Joaquín Neira, de 54; Arturo González, de 38; Elvira Moya, de 37; Graciela López, de 15; Catalina Vierira, de 36; Amalia Martínez, de 65; Ester González, de 15; Manuel León, de 1 y 19 menores de un año.

Se suprimió el Sábado Inglés

AL PERSONAL DEL MINISTERIO DE HIGIENE

Por disposición del Ministro de Higiene, doctor Lucio Córdova, ha sido suprimido el Sábado inglés al personal del Ministerio de Higiene y Previsión Social. Esta disposición entró en vigencia en el día de ayer.

PRUEBA DE LOS EXITOS

Los buenos productos se reconocen por las imitaciones que provocan.

Así, pues el inmenso éxito obtenido en Francia y en el mundo entero por el Arthri Sel, no faltará la aparición de un producto similar pero jamás podrá ser igual.

El Arthri Sel será siempre el gran remedio del artritismo, hígado, riñones, etc., etc.

En todas las farmacias.

EXIJASE L ALEGITIMA ARTHRI SEL EN CAJAS VERDES

Base: Sulfato y citrato de sosa y citrato Litina.

APICULTORES
CENTRIFUGAS
estractoras de miel para 4 marcos, ofrece:
FUNDICION Y FABRICA
José Rovinovitch
Huérfanos 2653 :: Teléfono 1856 :: Casilla 1234
SANTIAGO

VERANEANTES

Salga Ud. a veranear a los BALNEARIOS, donde pueda beber la buena AGUA MINERAL

JAHUEL
LA ENCUENTRA EN
CARTAGENA
ARMANDO TOBAR
Playa Chica
LLOLLEO
SAN ANTONIO
RICARDO DIAZ
RANCAGUA
MAXIMILIANO DIAZ
MELIPILLA
PRESSA Hnos.
Depósito General
SOCIEDAD ANONIMA JAHUEL
DE AGUAS MINERALES Y BALNEARIO
Copiapó 752.— Teléf. 278, Mat.
— SANTIAGO —

El Gobierno reitera su confianza a varios diplomáticos

En la Cancillería fuimos informados ayer que el Gobierno, de acuerdo con el Ministro de Relaciones en propiedad, señor Beltrán Mathieu, ha reiterado su confianza a varios representantes chilenos en el extranjero, que habían presentado su renuncia a raíz del cambio de mandatario.

Estos diplomáticos son los siguientes: Embajador en el Brasil, don Alfredo Irarrázaval Zañartu; Embajador en Italia, don Enrique Villegas Echiburú; Embajador en Argentina, don Luis Aldunate Echeverría; Ministro en España, don Emilio Rodríguez Mendoza; Ministro en Francia, don Armando Quezada Acharán, Ministro en Bolivia, don Manuel Barros Castañón y Ministro en Ecuador, don Alberto Cruchaga Ossa.

Obras Públicas por valor de $ 2.527.222,92 en Santiago

SE HICIERON EN 1925

El ingeniero de la provincia de Santiago ha elevado a conocimiento del Inspector General de Caminos, la memoria anual de los trabajos que se han ejecutado.

Por esa memoria se establece que en esta provincia se han ejecutado obras durante el año último, por valor de $ 2.527,222.92, distribuídas en la siguiente forma: caminos nuevos: $ 290,000, pavimentados con macadam 545.600 pesos; mejorados $ 969,004.42, y en gastos de simple conservación, $ 722,618.50.

El ingeniero de la provincia deja establecido que debido al especial cuidado que se ha tenido en la conservación de los caminos construídos anteriormente, hay hoy día pavimentados en las mejores condiciones 260 kilómetros.

Se ha establecido el censo del tráfico en 18 estaciones de los caminos de mayor importancia; también se ha continuado la señalización y kilometraje de ellos, se han colocado 210 postes.

Con el objeto de obtener experiencias y hacer estudios de diversos tipos de pavimentación, se han construído últimamente 2,600 metros cuadrados de macadam bituminoso, 2,040 metros cuadrados de macadam con diferentes proporciones de brea nacional producida por la Compañía de Gas; hasta ahora ambos ensayos dan buenos resultados.

Respecto a caminos pavimentados con concreto, la experiencia hecha en el camino de San Diego sobre el puente del Zanjón de la Aguada, y que viene soportando un tráfico superior a 4,000 pasadas diarias de todas clases de vehículos desde hace más de tres años; las condiciones actuales de ese pavimento de concreto con armadura de fierro son buenas y como conclusión tenemos que es un pavimento ideal por su economía y su resistencia.

LOS DIPLOMATICOS QUE SE AUSENTEN DE SUS FUNCIONES

PERCIBIRAN SOLO LA MITAD DE SUS SUELDOS, NOS DICE EL SEÑOR MINISTRO DE RELACIONES

Ayer tarde encontramos al señor Ministro de Relaciones Exteriores en los momentos en que efectuaba una visita de inspección por los diversos departamentos de su dependencia.

Durante una breve conversación que sostuvimos con él, se sirvió decirnos que la Cancillería hará efectivas las disposiciones de la nueva ley que rije los servicios diplomáticos y consulares y al efecto los funcionarios que se encuentren en el país por motivos agenos a los señalados en la ley aludida, sólo tendrán derecho a percibir la mitad de los sueldos de que gozan.

El picor fuerte de la piel es un síntoma de sarna.
El Mitigal
cura esta enfermedad con rapidez y seguridad.
Desprovisto de olor.
No mancha la ropa.
BAYER

Mitigol: Combinación sintética Contienendo azufre combinado orgánicamente.

KELLY-SPRINGFIELD

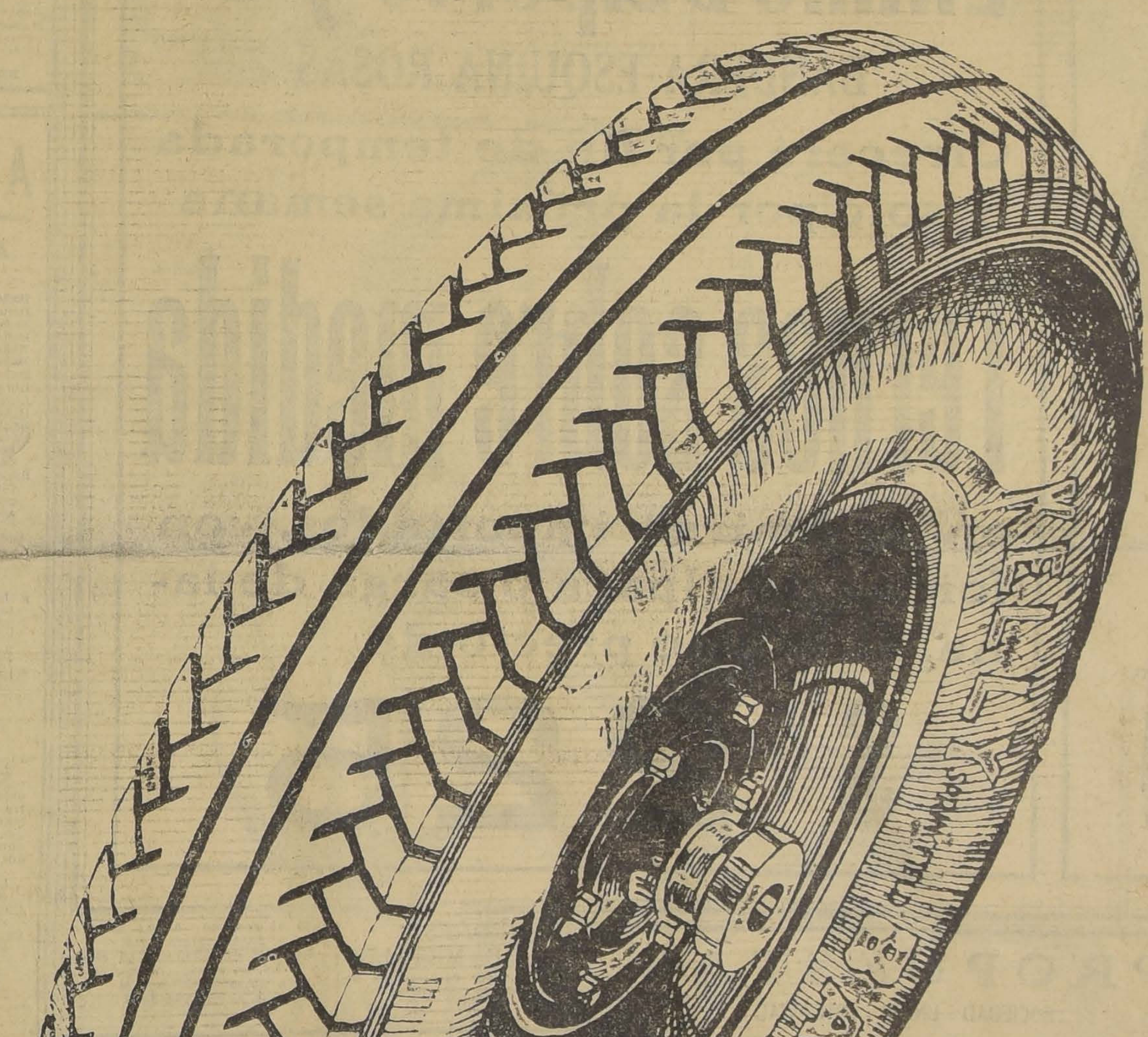

Los Neumáticos Kelly Springfield han demostrado ser los mejores neumáticos que se usan en Chile.

En Camiones y Automóviles los Kelly Springfield están demostrando diariamente sus cualidades de resistencia, duración y economía.

Pídalos en todas las casas del ramo

VORWERK & Cía.
SECCION AUTOS
Bandera 62

$ 30.- COCINAS PARA EL VERANEO - Casa Fauré, Carmen 315

MUEBLES COLONIALES- Confeccionamos según pedido Tornería "El Cóndor" CONDOR 1380 ESQ. HUEMUL

Gran stock de Casimires Ingleses acaba de recibir la SASTRERIA RATINOFF. Entrega ternos con grandes facilidades de pago.

SAN ANTONIO 289, AL LLEGAR A HUERFANOS

LA SASTRERIA SOBRE MEDIDA

DE

Emilio Delporte y Cía.

BANDERA ESQUINA ROSAS

Ofrecerá por fin de temporada y solo por la próxima semana

Ternos sobre medida

en casimires importados, con forros de alpaca o sarga de lana, al ínfimo precio de

$ 225

SEÑORITA

que sepa Contabilidad y escriba a Máquina, se necesita.

CASILLA 950

VENDO

$ 2,500

Autopiano "Manualo", casi nuevo.

FRANKLIN 1468

CHACRA

DESEO ARRENDAR

EN LOS ALREDEDORES DE SANTIAGO. PREFIERO ORIENTE O SUR. NO ADMITO INTERMEDIARIOS. Ofrezco garantías. Dirigirse:

CASILLA 2722

SIN PROBAR No puede usted juzgar PRUEBE el Jabón

BORAXOL

y se convencerá que ES EL MEJOR

AVISO

Se solicitan propuestas públicas para la recolección y reparto a domicilio de aquipajes y carga de soborņal movilizada por los Ferrocarriles del Estado.

Las propuestas se abrirán el Jueves 28 de Enero, a las 15 horas, en la oficina del Jefe del Departamento de Transportes, Mapocho, en cuya repartición se encuentran las bases y demás antecedentes.

EL DIRECTOR GENERAL.

NEGOCIO DE OFICINA COMERCIAL

Unico en Chile, en plena a[illegible] vidad, con mucha clientela porvenir asegurado, se vende por no poderlo atender, Precio $ 30,000.

Casilla 380 - Santiago

A Bañarse!!

AHUMADA 147

Baños ingleses . . .	$ 435.00
Baños Americanos .	105.00
Baños de zinc.. . . .	60.00
Baños de asiento. .	30.00
Baños de niños.. .	15.00
Baños para guaguas .	11.00
Baños lluvias . . .	25.00
Lluvias de zinc . . .	5.00
Lluvias nikeladas . .	75.00
Baños Taubs . . .	25.00
Bañitos de pies . . .	10.00
Lavaplatos de todos tamaños, de enlozados, desde $ 350, a	28.00
Basureros doble reforzados, desde 8 pesos 50 centavos, a	25.00

CALIFONTS

a leña, artículo Patentado por el Supremo Gobierno, no hay ni puede haber nada mejor. Los vendemos y los instalamos garando, $ 220,000 y.. $ 120.00

ACETILENO

Las instalaciones más importantes efectuadas en el país, han sido hecha por nuestra casa, una visita a Ahumada 147, le permitirán ver generadores de acetileno. No automáticos, con los últimos adelantos.

Lámpara a carburo con quemador ... $	4.50
Quemadores a carburo	0.40
Carburo Noruego, kilo	0.80

Fortuño & Patri

AHUMADA 147

NUEVA ZONA OBLIGATORIA DE ALCANTARILLADOS DOMICILIARIOS

Por Decreto Supremo N.o [illegible] del 18 de Noviembre próximo pa[illegible] do, se ha declarado obligatoria [illegible] ejecución de las instalaciones [illegible] alcantarillado, a contar desde el [illegible] 15 de Enero del actual, para [illegible] inmuebles con frente a la Av. [illegible] coleta y que se encuentra ubicado [illegible] el costado oriente de esta Avenida entre las calles San Cristóbal y [illegible] mínicas.

Todos los inmuebles compren[illegible] dos en esta zona, deben efec[illegible] sus respectivas obras de saneam[illegible] tos dentro de un plazo de cua[illegible] meses, el que vence el día 15 [illegible] Mayo del presente año. Expi[illegible] este plazo, la Dirección del Al[illegible] tarillado pedirá al Intendente [illegible] te el cegamiento de las ace[illegible] de la ciudad y pasará a la Inten[illegible] cia una lista de las propiedades [illegible] hayan infringido la presente dis[illegible] sición a fin de que ordene el des[illegible] jamiento y clausura de ellas.

Se hace presente que los inm[illegible] bles que se encuentran atraves[illegible] por canales o acequias que con[illegible] derechos de agua y que no pue[illegible] ser suprimidas, también están [illegible] gados a ejecutar sus instalaciones domiciliarias de alcantarillado.

Además, se llama la atención [illegible] que todos estos trabajos deben [illegible] aprobados por la Dirección del [illegible] cantarillado Delicias 1133, la [illegible] atiende gratuitamente a la rev[illegible] de los proyectos, recepción de [illegible] pruebas parciales y aprobación [illegible] de la obra, como también a [illegible] consulta e informe se solicite [illegible] ella.

Los inmuebles incluídos en [illegible] zona pagarán la contribución de [illegible] cantarillado desde el 1.o de J[illegible] próximo.

Santiago, Enero de 1926.

EL DIRECTOR.

DEFUNCION

Habiendo dejado de existir el señor

Fanor Castro Castro

Sus restos serán conducidos al Cementerio Católico hoy Domingo 17, a las 9 1|2 A. M. El cortejo partirá desde su casa habitación, Avda. del Salvador 1891.

LA FAMILIA.

EXPRESION DE GRACIAS

Damos las más expresivas gracias a las personas que se dignaron acompañar los restos de nuestra inolvidable madre

Accedelia Senpillef v. de Hurtado

SU HIJA RAQUEL HURTADO.

DEFUNCION

Habiendo dejado de existir nuestra querida hija y hermana

Filomena Carvajal O.

(Q. E. P. D.)

Rogamos a nuestros amigos se sirvan acompañar sus restos al Cementerio General, hoy Domingo, a las 2 P. M.

El cortejo partirá de su casa habitación, San Diego 1544, casa 38. Servicio que agradecerá.

LA FAMILIA.

POMPAS FUNEBRES

EMPRESA ZENTENO

ESTADO 17 | DELICIAS 2584
TEL. 4275 | TEL. 624

ATIENDE DIA Y NOCHE

PROPUESTAS

SOCIEDAD UNION COMERCIAL

Se ruega a los interesados en presentar planos para la transformación de una parte del local social, ESTADO 33, se sirvan presentarlos antes del día 25 del presente.

LA COMISION.

DEFUNCION

Habiendo dejado de existir mi inolvidable esposo, señor

Baldomero Buente

Rogamos a nuestras relaciones se sirvan acompañar sus restos al Cementerio General mañana Lunes 18 del presente, a la 9 A. M. El cortejo partirá desde el Pensionado de San Vicente de Paul, después de una misa que se celebrará por el descanso de su alma.

LUPARDA DAZAROLA v. DE B.

EL AUTOR DEL PARAISO SE INSPIRO EN

TOLHUACA

(Comentador anónimo del "Paraíso Perdido")

Oficina de las Termas de Tolhuaca:

AMUNATEGUI 260

De 11 a 12 y de 4 a 6.

LUTOS

El mejor surtido en plaza lo encontrará usted en el

MANTO ELEGANTE

Pasaje Matte 28

Especialidad en echarpes, sombreros y tocas de crep Georgette, enaguas, faldas, y blusas en seda y lana.

DEFUNCION

Habiendo fallecido nuestro querido e inolvidable hijo, sobrino y esposo

Luis Inostroza Tapia

(Q. E. P. D.)

Rogamos a los que fueron sus amigos se sirvan acompañar sus restos al Cementerio General.

El cortejo partirá del Pasaje Andacollo 167, a las 2 P. M.

LA FAMILIA.

DEFUNCION

Habiendo fallecido nuestro idolatrado hermano

José Alfredo Rojas Rojas

Rogamos a todos los que fueron sus amigos se sirvan acompañar sus restos hoy Domingo 17.

El cortejo partirá a las 9 1|2 desde su casa habitación, Rivera 1637, a la Capilla del Cementerio General, en donde se le dirá una misa por el descanso de su alma.

Su hermano
JOSE D. ROJAS Y HERMANAS.

CARRETONEROS PARA POTRERILLOS

Necesítase veinte carretoneros con salario mínimo $ 11 diarios. INSCRIPCION Y EXAMEN MEDICO:

El Lunes 18, a las 9 A. M. y P. M., en AMUNATEGUI 545, entre Catedral y Santo Domingo.

COTIZACIONES DE METALES

Cablegrama sobre cotizaciones de metales correspondiente al día de hoy:

ESTAÑO al contado: £ 283.10.0.; bajó al contado 0.5.0.; a plazo, 276.5.0; bajó a plazo 0.5.0.

COBRE STANDARD, al contado 59.7.6, no varió; a plazo: 60..6, bajó a plazo 0.2.6.

PLATA, al contado d. 31 1|8, bajó al contado 1|16.

NO HAGA:

Experimentos cuando se trata de su salud.

USE LOS MEDICAMENTOS MEJORES EN

LABORATORIO CHILE

Tiene ya su año de experiencia.

Sociedad Industrial Metalúrgica de Acero

Casilla 150 — Tel. Inglés Yungay 167 — SIMA — Santiago, Chile

DIAZ Y GUZMAN LTDA.

Avenida Errázuriz 3004.

Dirección telegráfica Sima. Estación de Embarque, Yungay

FUNDICION ELECTRICA DE ACERO

PIEZAS DE ACERO FUNDIDO PARA TODA CLASE DE MAQUINARIAS

Especialidad en piezas de acero al manganeso para repuestos de chancadoras y molino Krupp. Repuestos para ferrocarriles, piezas de acero para carros y locomotoras, tranvías eléctricos, Marina Mercante, automóviles.

SE FUNDE DIARIAMENTE

ORDENES NUEVAS Y EXCLUSIVAS DE

FUNDOS

$ 585,000. **EN SAN FERNANDO, 475 HECTAREAS REGADAS** de suelos en gran parte superiores según análisis fisicoquímico, responsable, especialmente aptos para cereales, chacras, tabaco, trébol, alfalfa etc. Fundo bien presentado, dividido y trabajado por procedimientos y maquinarias modernas. Muy buena y cómoda casa; otra de administación, 20 inquilinos y toda clase de bodegas, galpones y árboles frutales; 12,000 álamos.— Deuda Hip. $ 220,000.

$ 420,000.— **EN CURICO.— 1,000 HECTAREAS, 205 PLANAS BIEN REGADAS**, 120 alfalfadas, 1 frutal, a pocos minutos de la Estación y ciudad y de suelos más o menos gruesos, parejos, de gran calidad para pastos, siembras, chacras, etc. Faldeos y cerros pastososo para crianza de vacunos y ovejunos, con parte sembrable. Regiamente cerrado y dividido. Fuerza hidráulica, Lechería, mantequillería, quesería con maquinarias modernas. Magnífica casa con lindo parque. Silo. Establos modelos y valiosos edificios de todas clases con pisos de cemento y luz eléctrica y que en el precio no se valorizan en el 50 o|o, etc. — Deuda $ 150,000. Es uno de los mejores en su Zona.

$ 250,000.—**AL LADO ESTACION EN RAMAL HUALAÑE —160 HECTAREAS ABUNDANTISIMAMENTE REGADAS** — En planes. 50 entroladas con capa arable sobre un metro de espesor y para todo cultivo, especialmente papas, maíz, tabaco, porotos, cereales, trébol etc.. Además 460 hectáreas de faldeos y cerros pastosos, sembrables en parte y aptos para ovejas y vacunos. Bien apotrerados y cerrado, 40 regadores, 30 sobrantes para vender o permutar por rulos, colindantes. 3,000 eucaliptus. Casas al lado de Estación y edificios. Deuda: $ 82,000. Oportunidad para duplicar un capital.

$ 130,000.— **EN LIMACHE.— 140 HECTAREAS, 60 PLANAS CON PARTE REGADA** y de ricos suelos inmediatos a Estación. Viña y toda clase de árboles frutales. Monte explotable. 7 potreros con alambre púas. Aguadas importantísimas. Chalet con linda vista y edificios. En el precio entran maquinarias, enseres, útiles y vasijas y un gran sitio al lado de Estación.

ALFREDO TAGLE RODRIGUEZ

CATEDRAL 1137 — CASILLA 3132

El servicio de Teléfonos

Recientemente han aparecido en ciertos órganos de la prensa de esta capital observaciones sobre el servicio que suministra esta Empresa. Intensamente ataread como se encuentra la Compañía en la transformación de sus servicios para ponerlos en el más alto pié de eficiencia, desea sin embargo decir a sus abonados y al público en general en esta s.la ocasión algunas palabras destinadas a evitar impresiones infundadas.

LA REALIDAD DEL SERVICIO

La realidad del servicio de teléfonos es del todo distinta del concepto que se forma el grueso del público y en general cualquier persona que no lo conozca. Se trata de un servicio complicadísimo que presenta dificultades innumerables y en el cual, sin embargo, el factor rapidez tiene una importancia trascendental. Existen servicios relativamente sencillos en que demoras de minutos y aún de horas son experimentadas sin mayores consecuencias, pero en este, que es el servicio complicado por excelencia, una espera de algunos segundos es capaz de producir la más viva exasperación.

Es este el motivo por qué el teléfono es generalmente el servicio público más expuesto a críticas y sería un error profundo pensar que solo lo es en Chile; cualquiera que esté al corriente de la prensa extranjera sabe que se trata de una condición universal. El caso de la telefonista que no contesta es clásico en el mundo entero.

Mientras mayor es la intensidad del tráfico telefónico de una ciudad, más difícil se hace la suministración de las comunicaciones, especialmente desde el punto de vista del trabajo de las empleadas que en el sistema manual es el eje del servicio. La solución del problema inquietante que esta situación está produciendo en numerosas capitales del mundo se ha encontrado en el servicio automático y a ella están recurriendo actualmente, exactamente lo mismo que la Chile Telephone Company Limited, las grandes ciudades progresistas como Nueva York y Londres, que en la actualidad están tambien preocupadas de las transformación de sus servicios.

Consignamos esta explicación para hacer ver que las deficiencias inherentes al servicio manual en las grandes ciudades de intenso tráfico están muy lejos de constituir una dificultad limitada a Santiago. Se trata de un problema que deben afrontar, al igual que nosotros, y exactamente por los mismos motivos, las capitales más avanzadas del mundo. Eso sí, la intensidad del mal depende hasta cierto grado de la calidad del elemento humano que suministra el servicio, punto en el cual sería aventurado que pretendiéramos ponernos en paran gón con las referidas ciudades.

MOMENTO ACTUAL

El período de transición a una nueva planta telefónica es el más difícil en la vida de una Empresa telefónica, pues debe atender al mismo tiempo a dos plantas, la antigua de la cual el público exige un servicio perfectamente normal, y la que tiene en construcción. Las dificultades de todo orden que es preciso afrontar en estas circunstancias sólo las pueden apreciar quienes tienen que intervenir en estos trabajos y su enumeración sería larguísima y fatigosa. El momento es pues, para aconsejar tolerancia y prudencia; nó el redoblamiento de las exigencias.

No obstante la Empresa continúa y continuará haciendo los mayores esfuerzos para proporcionar el mejor servicio que le sea posible en el corto tiempo que le resta a la actual planta y puede asegurar que a medida que se vayan entregando al servicio los cables subterráneos que diariamente está tendiendo, se notará un marcado mejoramiento en la transmisión. Se han extremado las medidas de vigilancia sobre el personal de telefonistas, cuyo número es más que suficiente para atender las mayores necesidades del servicio.

Eso sí, la Empresa cree injusto que siendo tan ampliamente conocidas las dificultades inherentes al trabajo humano en el actual momento social, no se tome en cuenta esta circunstancia en lo que se refiere a su servicio, precisamente el más sensible a este factor.

EL NUEVO SERVICIO

El teléfono automático, en cambio, eliminando el factor humano, nos pone en igualdad de condiciones con cualquier otro país, aún el más avanzado, para suministrar el servicio, y el resultado de esta situación está demás consignarlo en vista del servicio que proporciona nuestra planta automática de Valparaíso, el cual nadie que lo conozca declarará inferior a servicio automático alguno y sí superior a todas las plantas precedentes, como lo será a su turno la de Santiago.

Deseamos insistir en esta aseveración: que la planta en construcción en Inglaterra para la ciudad de Santiago será la obra más perfecta de la ingeniería telefónica y que no habrá planta alguna en el mundo que la supere. Para que funcione sin entorpecimiento alguno estamos reconstruyendo totalmente la planta externa, haciendo completamente subterránea con líneas de cobre forradas en plomo y acero las vías de las calles, cambiando la alambradura interna de las casas de los suscritores por alambre especial aislado, y oportunamente se reemplazarán, gratuitamente, todos los actuales teléfonos por aparatos automáticos con disco.

¿Qué mejor prueba se nos podría exigir del vivo anhelo de satisfacer a nuestros abonados que el concienzudo trabajo que estamos ejecutando?

No está demás advertir que tan grande ha sido la aceptación del teléfono automático en Valparaíso, que no obstante haber traído la planta un considerable margen libre para nuevos suscritores, ya ha sido necesario agregarle una nueva sección para 1.000 números más. Profundamente halagadoras son para nosotros las cartas en que numerosas y distinguidas personalidades de ese puerto nos felicitan por el servicio.

Para la planta automática de Santiago en construcción hemos pedido una capacidad doble del número actual de suscritores pues estimamos que precios como los que ahora cobramos de $ 150, por la instalación y $ 23.33 mensuales por el servicio en casas particulares no hay quien no puedan pagarlos, y que no, quedará hogar sin teléfono en Santiago. Como se vé estamos resueltos a cooperar intensamente a la difusión del servicio.

SERVICIO A VALPARAISO

Nos es grato anunciar que esperamos entregar al servicio el 1.o de Febrero la formidable nueva ruta que hemos construído entre Santiago y Valparaíso, vía Casablanca. Consta de numerosos gruesos alambres de cobre y en su construcción se han empleado los sistemas de transposición que mejor resultado han dado en Estados Unidos y Europa. Se trata de una ruta modelo que no tendrá superior en Sur América y mediante la cual se obtendrá una comunicación de primer orden.

Durante el último tiempo las comunicaciones a Valparaíso se han visto un tanto resentidas por el cambio de las líneas existentes a la actual ruta, circunstancia que se ha aprovechado para reemplazar todo el alambre en mal estado y hacer diversas mejoras en su aislación. Rogamos al público disculpar las molestias que pude de haber sufrido, en la seguridad que en breve contará con un servicio que dejará satisfecho al más exigente.

OTROS TRABAJOS

Aunque no tienen relación directa con el público de Santiago, estimamos conveniente hacer mención de los trabajos que se ejecutan en diversos otros puntos del país como demostración de la perfecta buena fe con que la Compañía cumple los compromisos contraídos con el Gobierno.

Hoy debe entrar a funcionar en Antofagasta la nueva planta tipo batería central último modelo, con canalización subterránea completa. A Concepción ha llegado ya una planta del mismo tipo y se principia a montarla, y para Iquique se iniciará en breve la construcción de una similar. En Concepción está por terminarse la canalización de las líneas y en Iquique está bastante avanzada.

En la misma forma se procederá con las demás ciudades importantes del país hasta dejarlas todas sobre una base de eficiencia telefónica de primera clase.

En Valparaíso y Viña del Mar, como es notorio, las plantas son totalmente subterráneas. Trabajos de esta naturaleza se ejecutan también en Talca y están completos los estudios para iniciarlos, además de las ciudades expuestas, en La Serena, Rancagua, Chillán y Temuco.

Se han construído y se construyen diversas líneas de larga distancia entre diferentes ciudades del país.

En general, existe actividad constructiva y reconstructiva en todos los distritos de la Empresa.

LAS CRITICAS

Nada puede ayudar más a la Empresa en su empeño de mejorar el servicio que el conocimiento de las deficiencias que en él se observan. Pero desgraciadamente en la forma que suelen formularse los reclamos, especialmente por la prensa, es bien poca la utilidad que prestan. Se trata generalmente de comentarios irónicos y vagos, francamente tendenciosos a veces y grotescamente exagerados, sin datos precisos que nos permitan practicar una investigación acertada de las irregularidades a que ellos parecen desear referirse.

En esta forma nada benéfico puede lograrse: el reclamante no consigue el remedio de lo malo porque no proporciona los antecedentes necesarios para corregirlo, ni el personal puede librarse de la sombra que sobre él se proyecta. Sólo se crea en el público una impresión confusa de negligencia de parte de una Empresa.

Es esta una situación profundamente desalentadora para esta Compañía que hace lo posible por suministrar un buen servicio. Rogamos encarecidamente a nuestros suscritores nos avisen, de preferencia por escrito, de cualquiera irregularidad que observen, pero precisando con la mayor exactitud posible la hora en que ha ocurrido y las circunstancias. De otro modo se hace difícil, en un personal que está constantemente en rotación, fijar responsabilidades, bajo riesgo inminente de castigar una persona inocente. Es este el motivo por qué, en otros países, las empresas no consideran reclamo alguno que no cumpla con los requisitos indicados.

No podemos dejar de pedir a nuestros suscritores que, como una contribución al buen servicio, traten a las empleadas con la cortesía que lo harían si estuvieran a la vista de ellas. Para aquellos, desgraciadamente no pocos en número, que las tratan con incalificable grosería, pediremos a quien corresponde nos autorice para tomar la medida que en otros países se adopta ipso facto: el inmediato retiro del servicio. Se trata de seres humanos y del sexo femenino.

Sería ilusorio que pretendiéramos convencer con esta exposición a todo el mundo. Tenemos, como todo servicio público en el universo entero, críticos que no transigirán jamás. Nos dirigimos al público razonable y justo.

Santiago, Enero 16 de 1926.

THE CHILE TELEPHONE COMPANY, LIMITED.
San Martín 50

Cortador Sastre

Joven, se ofrece para ésta o provincia, para el 1.o de Marzo.
DIRIGIRSE A:

CASILLA 2719
— SANTIAGO —

¡RETAZOS! ¡RETAZOS!

¡La más sensacional venta en Sedas, Lanas y Algodones!

¡PRECIOS NUNCA VISTOS!

Centenario de Chiloé

El MARTES, Feriado Legal, nuestra Casa permanecerá cerrada. Recomendamos a nuestra clientela aprovechar el día de mañana para hacer sus adquisiciones en las GRANDES BARATURAS que brindamos en este aviso.

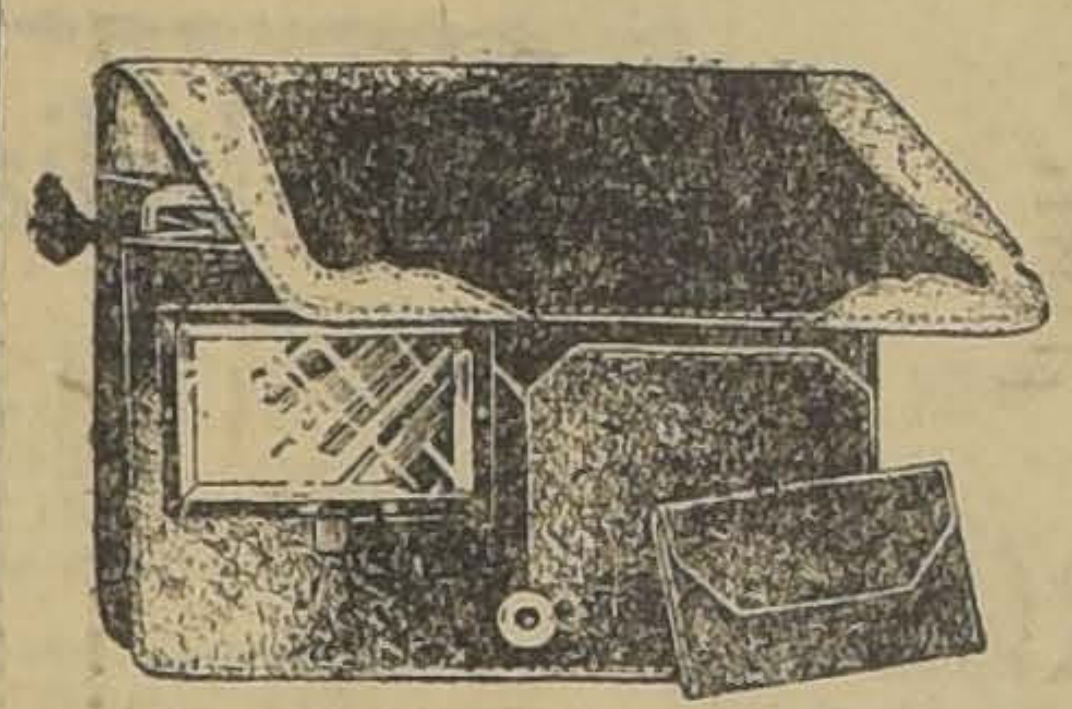

En Garnitures

¡Grandiosa realización de Carteras, Cintas, Encajes, etc.!

EN SEDERIAS:

CREPE MARROCAIN hilo y seda artículo muy práctico (lavable), especial para vestidos de señoritas y niñas, saldo de colores, precio excepcional, doble ancho el metro
$ 8.80

CREPE DE CHINE pura seda; calidad muy fina y tupida, especial para vestidos de fiesta y calle, doble ancho, el metro
$ 21.00

DUCHESSE de pura seda, calidad inmejorable, artículo suizo especial, para vestidos, adornos y combinaciones, doble ancho, el metro
$ 24.00

TAFETAS de pura seda calidad muy souple, y de tacto sumamente agradable, especial para trajes doble ancho, el metro
$ 24.00

CREPE GEORGETTE de pura seda, calidad muy torcida, especial para trajes plisados, adornos y combinaciones, doble ancho, el metro
$ 16.00

FOULARES DE LA INDIA en pura seda, con impresiones de las últimas creaciones de la moda, especial, para vestidos y combinaciones, doble ancho, el metro
$ 16.00

EN TEJIDOS:

VELOS impresos en dibujos y colores variados, especiales para vestidos, blusas, etc., el metro a
$ 1.50

CEFIRO escocés, recién recibido, gustos y colores variados, artículos de gran resultado, especial para delantales, el metro
$ 2.20

NANSU en colores lisos, especiales para ropa interior, clase extra, doble ancho, el metro
4.90

VELOS impresos, doble ancho excelentes calidades, dibujos surtidos de gran moda, el metro
$ 6.50

VELOS en colores lisos, doble ancho extenso surtido, calidades inmejorables, el metro a $ 5.90 y
$ 4.90

CREPES en colores lisos, doble ancho, diversidad de clases y tejidos, apresto muy souple, el metro a $ 7.50 y
$ 6.90

EN CALZADO

para señoras y niños, Gath y Chaves brinda

Grandes Saldos

a precios ínfimos!

¡RETAZOS!

Presentamos un surtido colosal en todos los tejidos de actualidad y a precios que no admiten competencia.

EN PARIS:

CIERRES para maletines formas diversas, desde
$ 3.80

CARTERAS en seda forma tarjetero y bolsas con espejo y departamento interior, a
$ 6.90

UN LOTE de bolsas de seda muy finas, todos colores, a
$ 18.50

PEINETAS muy finas para melenas, a $ 9.50 y
$ 5.90

PECHERAS de organdí negro con y sin cuello, a
$ 6.90

EN PAQUETERIA:

MADEJAS de seda para bordar todos colores la madeja
$ 0.30

OVILLOS de seda "Nacrita" para tejer en blanco o negro y colores de moda, el ovillo, a
$ 1.60

BOTONES de fantasía para traje diversos colores y tamaños, la docena, a
$ 0.80

OVILLOS de hilo Irlanda para tejer, varios números, el ovillo de 20 gramos, a
$ 1.60

BROCHES de cabritilla para corsés en tamaños chicos y grandes, el par a
$ 0.40

ROLLOS de alambre para sombreros forrado en seda, blancos y negros, el rollo de 5 metros, desde
$ 0.50

EN CINTAS:

CINTA de gros negra rica clase, especial para lazos, según ancho, el metro desde
$ 0.65

GALONES de fantasía para trajes diversos anchos y colores, el metro desde
$ 0.50

ENCAJES para ropa blanca distintas clases y dibujos según clase y ancho, el metro desde
$ 0.50

TUL de algodón blanco para mosquetero doble ancho, el metro desde
$ 4.50

TUL Chantilly de seda para trajes en negro ancho 110 centímetros, el metro a
$ 14.50

Ofertas sensacionales:

VESTIDOS punto tricot de lana para señoras, especial para viaje y playa, a
$ 59.00

HORMAS de paja inglesa para niñas y jovencitas, a
$ 9.80

DELANTALES en Madapolán inglés, a
$ 2.95

VELOS en crepe Georgette de seda para luto, a
$ 15.90

¡Retazos! ¡Retazos!

LIQUIDACION de los últimos RETAZOS de géneros, de estación, a precios baratísimos.

EN VALIJERIA:

No deje de comprar un thermo a

$ 4.90

EN GUANTES Y PAÑUELOS

PAÑUELOS de algodón blancos para caballeros, buena calidad, docena a
$ 11.40

EN PERFUMERIA

JABON "Gath y Chaves", modelo grande, para baño y tocador, cada uno
$ 1.40

Gath & Chaves, Ltd.

NUESTRO MINISTRO EN ESPAÑA HABLA SOBRE LA EXPOSICION DE SEVILLA

El señor Emilio Rodríguez Mendoza se ha dirigido a la Cancillería por medio de una nota en la cual aplaude la resolución de nuestro Gobierno de concurrir a la Exposición Internacional de Sevilla, en la cual se harán representar todos los países de la América.

Dice el señor Rodríguez que España puede llegar a ser un espléndido mercado para nuestros productos y agrega que los distintos Gobiernos de este Continente en especial la Argentina, el Perú y los Estados Unidos, ya han destinado las sumas necesarias para atender a los gastos consiguientes.

Aconseja que Chile haga construir por su cuenta un pabellón digno de su producción y de su prestigio y termina congratulándose de que se haya designado a don Julio Prado Amor para que sea el Delegado de nuestro país en la Exposición de Sevilla.

SOBRE LA ENTREGA DE LA TESORERIA DE BENEFICENCIA DE LINARES

HACE UNA EXPOSICION EL TESORERO DE ELLA, DON JUAN JOSE VALDES

Se nos ha enviado para su publicación lo siguiente:

"Los diarios de ayer dan la noticia de que el suscrito Tesorero de la Beneficencia de Linares, ha sido separado de su puesto, habiendo sido necesario obligarlo con la fuerza pública para que efectuara la entrega de los fondos, agregando algún diario que la medida había sido solicitada por la Junta de Beneficencia y acordada por el Gobierno, en vista de graves irregularidades cometidas en el desempeño de ese cargo.

Lo que no dijeron los diarios fué que si yo me había negado a efectuar la entrega de la Tesorería, se debió a que no tenía conocimiento del decreto gubernativo que me exoneraba del cargo y me nombraba reemplazante, decreto que debía llegarme por conducto regular, o sea por el de la Dirección del Tesoro, oficina que mal pudo habérmelo transcrito cuando sólo ayer, 14 de Enero, el Tribunal de Cuentas ha tomado razón de él.

Ni consignaron los diarios, tampoco, cosa que fácilmente me explico por la dificultad de conocer esta materia, las razones que la Junta de Beneficencia ha tenido para iniciar esta campaña en mi contra.

Habría guardado silencio sobre esta separación, si no fuera porque antes que todo debo velar por mi buen nombre. Se dice en esas informaciones de la prensa que la separación se debe a procedimientos indebidos, a irregularidades cometidas por el Tesorero de la Beneficencia.

Obligado por la fuerza pública, hube de hacer entrega de esa Tesorería a quienes no eran, ni con mucho, mis ángeles custodios. Era el momento, entonces, de sacar a luz todo lo que de irregular hubiera en mis procedimientos, de establecer el monto de las cantidades sustraídas o malversadas, que eso importa decir malos manejos. Y el acta levantada en el momento de la entrega, acta que doy a la publicidad y en que se manifiesta que las sumas arrojadas por el balance están conformes con la existencia disponible, y aún con un saldo a mi favor de $ 0.61, me ahorra todo comentario:

ENTREGA DE VALORES

Balance		Existencia		Diferencia	
Caja:	$ 4.96	Banco Español de Chile:	$ 2.718.67	Faltan:	$ 4.96
Banco:	$ 2.742.42	Banco de Chile: .	$ 29.32	Demás:	$ 5.57

Según este cuadro demostrativo falta en la Caja $ 4.96, pero hay demás en Banco $ 5.57, lo que arroja una diferencia de exceso de $ 0.61.

Demostrado que no ha habido malos manejos de mi parte y que he entregado conforme todos los fondos que tenía bajo mi custodia, sólo me resta agregar que las razones de mi separación que la prensa no ha podido conocer, hay que buscarlas en que, tanto la Junta de Beneficencia de Linares como los que la patrocinan, necesitaban alejar a este modesto pero honrado funcionario de un puesto, por el cual pasarán cuantiosas sumas de dinero.

No hay, pues, como queda demostrado, ni el más leve indicio de delito, malversación de fondos o falta. Hay solo el deseo de alejarme de un puesto en el cual no puedo dar garantías a ciertos intereses.—**Juan José Valdés.**

DIRECCION GENERAL DEL TRABAJO

LLAMASE A CONCURSO

Para proveer un puesto de Contador de la Dirección del Trabajo y uno de Secretario del Tribunal de Conciliación y Arbitraje, en formación.

Los interesados deberán presentar las solicitudes con los respectivos antecedentes a la Dirección General del Trabajo antes del Miércoles 20 inclusive.

Debe consignarse nacionalidad, edad, estado, profesión, certificado médico, puestos anteriormente servidos, títulos y grados universitarios y servicio militar obligatorio.

Los candidatos deberán someterse a un examen sobre Legislación Social y Administración.

El examen tendrá lugar el próximo Sábado 23, a las 8 A. M. en la Dirección General del Trabajo.

ALFREDO WEBER GJERLOV.
Director General del Trabajo.

S. E. se encuentra en Reñaca

Por el primer expreso de hoy parte S. E. el Presidente de la República a su propiedad en Reñaca.

Permanecerá allí dos días.

LIBROS RECIBIDOS EN LA SEMANA

-Novedades-

ARMANDO DONOSO.— La otra América	$ 6.75
DANIEL DE LA VEGA.— Calumnias	$ 4.00
C. PINTO DURAN. — La Revolución Chilena	$ 4.00
JOSE TORAL.— Demasiado tarde	$ 7.50
MASK.— Hacia la España Nueva	$ 9.00
FELIPE SASSONE. — La noche en el alma	$ 6.00
J. BENAVENTE.— La virtud sospechosa	$ 7.80
W. WATSON.— Prácticas de Física	$ 37.50
—: O T R O S :—	
HAMPMANN.— El hereje de Soana	$ 7.20
LUIS JACOLLIOT.—La Biblia en la India	$ 5.00
J. RIZAL.— Noli me Tángere	$ 5.00
C. BROUSSAN.— La fisiología en la moral y educación	$ 2.50
E. TROILO.— El Misticismo moderno	$ 2.50
GABRIEL D'ANNUNZIO. —El placer, 2 tomos	$ 6.00
GABRIEL D'ANNUNZIO. —El fuego, 2 tomos	$ 6.00
GABRIEL D'ANNUNZIO. —El inocente, 2 tomos	$ 6.00
GABRIEL D'ANNUNZIO. —El triunfo de la muerte, 2 tomos	$ 6.00
CARLOS REYLES. — El embrujo de Sevilla	$ 7.80
DOSTOIEWSKI. — Crimen y castigo, 2 tomos	$ 6.00
DOSTOIEWSKI.—Los hermanos Karamanzow, 2 tomos, traducción de F. Azzati	$ 11.20
ADES Y JOSIPOVIASI.—El libro de Goha, el Simple	$ 4.50
GABRIEL D'ANNUNZIO. —Francesca Da Rimini	$ 9.00
GABRIEL D'ANNUNZIO. —La Nave	$ 12.00

Libreria SALVAT
Barcelona-Santiago

Casilla 2326.— Telégono 4734
AGUSTINAS 1043. —SANTIAGO

Gran Ocasión

Vendo o permuto buena propiedada de renta central. Chacabuco próximo Alameda, se compone de diez almacenes y 70 casitas, mide 3.500 metros. Produce mal arrendada 40 mil pesos al año pagadero con sólo 30 mil pesos al contado; saldo deuda Banco Hipotecario y resto sin intereses largo plazo; valor total 360.000 pesos en permuta recibo parte pago sitio.

Dueño: SANTA ROSA 1177.—TELEFONO 193. MATADERO

Las tarifas de automóviles «Ford» con taxímetros

INSTRUCCIONES QUE PONE EN CONOCIMIENTO DEL PUBLICO EL DIRECTOR DEL DEPARTAMENTO MUNICIPAL DEL TRANSITO, SEÑOR DON OSCAR IRIBARREN

Con motivo de las publicaciones que se han hecho a raíz de las dificultades con los choferes de los automóviles "Ford" que tienen taxímetros, el director del Departamento del Tránsito, don Oscar Iribarren, nos ha dado a conocer las siguientes observaciones:

Dentro del territorio municipal de Santiago, desde las 6 A. M., a las 11 A. M., al ocupar un automóvil con taxímetro, cuide que el conductor baje la bandera del aparato sólo hasta la posición horizontal. En el frente del taxímetro debe aparecer un número grande que dice: "Tarifa 1".

La "tarifa 155 es la siguiente:

Los primeros 800 metros (6 1|2 cuadras, más o menos), $ 1; los 250 metros siguientes (2 cuadras, más o menos), $ 0.20.

El control que puede hacer el público es sencillo. Bajada la bandera a la posición horizontal, en forma que aparezca en el frente del aparato el número 1 grande, debajo de éste hay otra leyenda que dice: "Precio del viaje". En ésta hay dos casillas, en la de la de la izquierda dice Pesos y en la de la derecha Centavos. En la primera casilla debe aparecer otro número 1 pequeño y en la de la derecha un par de ceros. Esto no debe alterarse hasta que el vehículo haya caminado más o menos 6 y media cuadras. Corrida esa distancia, cae en la casilla derecha un número 2 chico, la que se mantiene hasta que el vehículo haya caminado dos cuadras. Después se cambia esa cifra por otra con el número 4, con la que también se lleva al pasajero por dos cuadras, y así sucesivamente.

Cuando el pasajero sale de los límites del territorio municipal de Santiago, u ocupa el automóvil después de la 1 A. M., o el vehículo debe ir en acompañamientos o corsos, la bandera pasa a la posición vertical hacia abajo. En la casilla de tarifa aparece un número dos grande que indica la segunda tarifa, que es la siguiente:

Por los primeros 575 metros (4 y media cuadras, más o menos) $ 1; los 175 metros siguientes (1 y media cuadra, más o menos). $ 0.20.

El control es igual que en el caso anterior, haciendo la reducción de las distancias a que dan derecho el $ 1 primero y los centavos siguientes.

La tarifa horaria, es:

Hora de espera: $ 6.

Quiere decir esto que cuando el automóvil está ocupado pero detenido, el taxímetro marca a razón de $ 6 la hora. Esto se marca mecánicamente, sin intervención del conductor y por medio del reloj interior del aparato.

Resumiendo, el pasajero debe cuidar especialmente:

1.o Que cuando ocupa un auto en el territorio municipal de Santiago, entre las 6 de la mañana y la 1 de la noche, se le lleve con la tarifa 1.

2.o Que si sale de los límites del territorio municipal y vuelve a él, al entrar, se le transporte con la tarifa 1, dentro de las mismas horas.

3.o Que por $ 1 él camina más o menos 1 y media cuadras de 6 de la mañana a la 1 de la noche en Santiago y 4 y media cuadras más o menos fuera de esas horas o fuera de Santiago.

4.o Que por $ 0.20 se caminan dos cuadras más o menos en Santiago desde las 6 de la mañana a la 1 de la noche y 1 y media cuadra más o menos fuera de Santiago y fuera de esas horas.

5.o Que teniendo el auto ocupado, le cuesta $ 6 la hora a cualquiera hora y en cualquier lugar.

6.o Que por cada pasajero, sobre dos, se cobra un suplemento de $ 0.50 por persona por todo el recorrido."

"LA DIAGONAL"

NUEVA LINEA DE AUTOBUSES.—PROGRESOS EN EL SERVICIO DE LOCOMOCION DE SANTIAGO

La Intendencia Municipal ha concedido el permiso solicitado por a Asociación de Empresarios de Autobuses de la línea Matadero, para hacer el servicio de movilización de pasajeros en un recorrido nuevo y como anexo al que actualmente atiende dicha Sociedad.

Esta nueva línea se denominará "Diagonal", pues atravesará toda la ciudad entre sus extremos Sur-Oriente y Nor-Poniente, o sea desde Avenida Matta esquina de Vicuña Mackenna hasta la Estación Yungay, pasando de ida y regreso por las calles de Avenida Vicuña Mackenna, Diez de Julio, Dieciocho, Avenida Blanco Encalada, Ejército, Avenida de las Delicias, Brasil, San Pablo, y Avenida Matucana.

Esta línea será servida con 30 autobuses grandes, muy cómodos, seguros, bien tenidos y de gran potencia de arrastre para poder atender así debidamente al numeroso público que ha de aprovecharlos.

El valor del pasaje en todo el trayecto será de 20 centavos por pasajero, de modo que si, por ejemplo, una persona desea trasladarse cómodamente y con rapidez desde la Fábrica de Vidrios de Vicuña Mackenna hasta la Estación Yungay, o vice-versa, no tenga que gastar sino la suma de 20 centavos.

Este nuevo recorrido servirá muy especialmente al movimiento de diversos establecimientos, paseos y teatros, como ser: Colegio Patrocinio de San José, Regimiento Artillería Maturana, Regimiento Pudeto, Escuela Militar, Regimiento Tacna, Parque Cousiño, Club Hípico, Colegio San Ignacio, Liceo N.o 2 de Niñas, Colegio de los Padres Franceses, Instituto Pedagógico, Liceo de Aplicación, Gratitud Nacional, Santiago College, Teatros Esmeralda, Carrera, Brasil y O'Higgins.

Este nuevo recorrido se inaugurará hoy Domingo a las 10 A. M. Para popularizar este recorrido se repartirán profusamente affiches y volantes en que se diseñe la línea en toda su extensión.

Escuela Chile de Telegrafía Eléctrica

Ayer se verificó en este establecimiento de instruccin los exámenes finales de las alumnas del curso d etelegrafistas.

Obtuvieron en estas pruebas sus diplomas de competencia, las señoritas Hilda Araya, Agueda Suazo, Elba Escobar, Olga Muñoz, Lizarda e Irma Wildner, Felicinda Aranda y el señor Miguel Godoy.

Viña Linderos

(ANTIGUA VIÑA ALEJANDRO REYES - 1865 - CHILE)

GAZITUA - BRAUN

Premiada en quince Exposiciones Internacionales—Gran Premio París 1889.—Gran Diploma de Honor con Medalla de Oro de Primera Clase en la Exposición Internacional de Alimentación de la Ville de París en 1889.—Ocho Medallas de Oro en otras Exposiciones.

EL VINO FRANCES DE CHILE

Cosecha los siguientes Vinos: BLANCO: Gran Vin Type BARSAC.—TINTOS: Gran Vin Type BOURGOGNE, Gran Vin Type BORDEAUX y Type BORDEAUX RESERVE.

AGENTES: en el Centro de Chile: WEIR SCOTT y Co. (Valparaíso, Santiago, Concepción y Talcahuano); SOCIEDAD ANONIMA JAHUEL (Valparaíso y Santiago). En la Patagonia Chilena y Argentina SOC. AN. COM. BRAUN y BLANCHARD; SOC. AN. GANADERA Y COMERCIAL MENENDEZ - BEHETY, y Gmo. WELLS (Punta Arenas). En el Norte WAGNER, CHADWICK y Co. (vinos en barril).

OPINIONES AUTORIZADAS

Dice el Excmo. señor ex-Presidente Don **JUAN LUIS SANFUENTES**... "y he encontrado exquisitos sus vinos cosechados en la **VIÑA LINDEROS**".—Julio 17|916.

Dice Don **LUIS CLARO SOLAR**... "Sus vinos tintos no tienen la menor acidez y sí todo el bouquet de los buenos vinos franceses".—Mayo 28|917.

Dice el Excmo. señor Presidente Don **ARTURO ALESSANDRI**... "Por su bondad los considero iguales a los mejores vinos franceses".—Noviembre 2|920.

Decían los reputadísimos **DEGUSTATEURS**, señores:

Don **MARCIAL MARTINEZ**... "No creo equivocarme al decir que este vino blanco es del tipo **BARSAC**, que muchos prefieren al Sauterne. Yo lo he preferido siempre para comer las ostras"... "Me es grato comunicar a usted que ayer almorzó conmigo un gran conocedor de vinos y encontró que su tinto **RESERVADO** estilo Borgoña es el **MEJOR** vino que se trabaja en Chile"... "Su vino tipo **BOURGOGNE** lo he encontrado excelente y es una magnífica imitación del **CRU** francés".—Cartas Autógrafas de Junio 27, Julio 1.o y Diciembre de 1916.

Don **JULIO ZEGERS**... "El sabor es franco, sin desabido alguno, y su ley alcohólica iguala a la de los mejores burdeos franceses".—Setiembre 15|916.

Gran triunfo en Francia de los vinos tintos de la Viña Linderos

Dice el Boletín de Análisis Núm. 3432, de Agosto 8 de 1923, de la Universidad de Burdeos. Estación Agronómica y Etnológica del Ministerio de Agricultura de Francia, que "el vino tinto de la Viña Linderos, Chile, depositado por M. Schroder y Co., POR SU COLOR, BOUQUET y SABOR ES COMPARABLE A LOS MEJORES CRUS DE FRANCIA".

"Este vino, normalmente constituído, está conforme con las prescripciones del Decreto del 19 de Agosto de 1921", que reglamenta la circulación de los vinos en Francia, sometiéndolos a muy severas pruebas. Lleva la firma del Presidente de la República francesa y de los Ministros de Finanzas, de Agricultura, de Comercio y de Industria, de Higiene, de Asistencia y de Previsión Social.

Dice M. J. Martin, Jefe de la conocida firma M. Schroder y Co., comerciantes en vino de Burdeos, en carta de Agosto 1.o de 1923 al Cónsul General de Chile en París, don Manuel Amunátegui, sobre el Boletín de Análisis mencionado, QUE NO SE PUEDE DESEAR MEJOR.

Weir, Scott & Co.

Banco Italiano

Desde el Lunes 18 del actual, este Banco pagará a sus accionistas el dividendo acordado en la Junta General de 16 del presente.

Los accionistas residentes en provincias, pueden percibir sus dividendos en las respectivas Oficinas del Banco de Chile.

Valparaíso, 16 de Enero de 1926.

CARLOS CASTILLO V.,
Gerente.

LA JUNTA DE BENEFICENCIA HA SUSPE DIDO SUS REUNIONES HASTA MARZO

La Junta de Beneficencia aprobó el acta de su sesión penúltima, cuya reseña damos a continuación: Presidió el señor Valdés Valdés y asistieron el vice, señor Santelices, 22 miembros de la Junta, el abogado, el tesorero y el secretario.

Aprobada el acta se pasó a elegir a las personas que desempeñarán los cargos de Director del Hospital Manuel Arriarán y Sub-Director de la Asistencia Pública. Para el primero resultó reelegido el señor Ismael Valdés y para el segundo el doctor Ricardo Donoso, propuesto en terna por el Director de la Asistencia Pública.

Se acordó enviar una nota de agradecimiento al doctor Grove, ex-Sub-Director de la Asistencia por los buenos servicios prestados a la institución.

Entre otros asuntos de carácter administrativo se acordó agradecer públicamente a las Religiosas de San José el informe presentado por ellas sobre Escuela de Reforma y Asilo de Niños.

Se ocupó extensamente de las comendaciones del señor Mi Higiene en el sentido de que supuesto para 1925 está en lo posible dentro de las das calculadas.

El Director General de Social presentó a la de la Junta un proyecto la Junta se haría cargo de vicios que prestaba la gada de Higiene Social.

Esta idea fué aprobada neral.

La Junta celebró el su última reunión, antes y según se nos informa dió cuenta de haberse llegado arreglo en el pago de las sumas que el Fisco adeuda Beneficencia.

También se tomó conocimi el Banco de Chile ha atendiendo a la institució forma acostumbrada.

La Junta no volverá a hasta Marzo próximo.

LA INTERESANTE CONCENTRACION EMPLEADOS PARTICULARES QUE SE EFECTUARA HOY

(INFORMACION OFICIAL)

Verdadero interés ha despertado en el seno de los empleados particulares de Santiago la reunión que se verificará hoy a las 10 de la mañana en el Teatro Esmeralda.

Conforme con nuestras informaciones, este acto se desarrollará de acuerdo con un variado programa artístico que estará a cargo de las señoritas Mercedes Fritz y Eglentina Sour y que finalizará con la recitación de varias poesías originales que hará el diputado por Antofagasta don José S. Córdova.

La Junta Ejecutiva de la UECH se presentará hoy ante los empleados de la capital para darles cuenta de todas las gestiones realizadas hasta este momento, en el sentido de conseguir del Gobierno la constitución de los Tribunales de Conciliación, por cuanto son muchos los conflictos que se han producido en todo el país hasta la fecha sin que hayan funcionado tribunales especiales para resolverlos, como determina la ley.

A la reunión de hoy concurrirán también los diputados señores Manuel Bart y Ramón Al Concepción y Antofagasta, vamente. Han sido invitados acto social todos los dirig diversas instituciones de y obreros de Santiago.

El señor Jorge Neut Latour bro de la Junta Ejecutiva UECH, disertará sobre la iniciada para conseguir miento de la ley, en lo re la jornada de ocho horas trabajo.

El Ministro de Ju cia e Instrucci Pública

El Ministro de Justicia trucción Pública se ence de ayer en El Recreo, de donde regresará el próximo para atender cho.

Necesitamos Casa

GRANDE, CENTRICA; HACEMOS CONTRATO CINCO

Escribir a

CASILLA 2540

indicando dirección, canon y todos los detalles. Prefiérese

El Duplex-Faetón Big Six $0000

El coche de Gran Fuerza, de mayor aceptación en el mundo

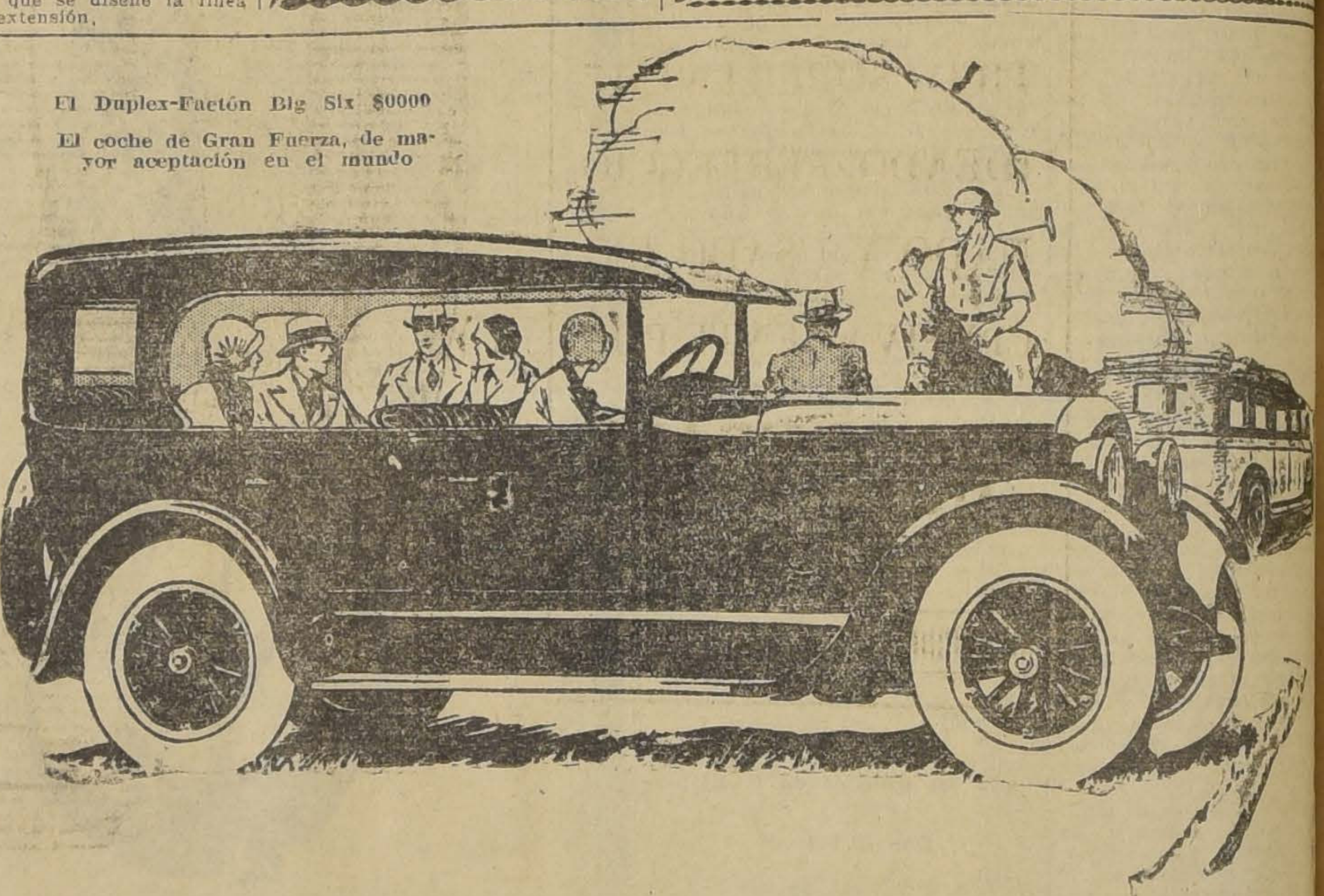

Unicamente Studebaker

Ofrece coches de construcción coordinada a base de "una sola utilidad" en la categoria de coches finos

En la categoría de coches finos, no hay coche que pueda compararse favorablemente, punto por punto, con el STUDEBAKER, porque—

De todos los coches finos fabricados en los Estados Unidos, solamente el STUDEBAKER es fabricado en su totalidad, por una misma compañía. Ford goza de la misma ventaja; pero, en la categoría de coches de bajo precio.

EL STUDEBAKER es un coche de fabricación a base de "una sola utilidad", porque Studebaker hace *todas* sus propias carrocerías, motores, embragues, cajas de velocidades, diferenciales, muelles, ejes, mecanismos de dirección, fundiciones de hierro gris y piezas forjadas a martinette. Otros fabricantes, que compran sus carrocerías y piezas de otras fábricas, tienen que incluir en sus precios, las utilidades de estos intermediarios.

Con la manufactura a base de "una sola utilidad," se tiene también la ventaja de una Construcción Coordinada. Cada unidad es diseñada y fabricada de manera que coordinen perfectamente con todas las otras unidades. Esto explica el por qué de la mayor resistencia y mayor duración de los STUDEBAKER.

La norma de Studebaker, estableciendo que "NO HABRAN MODELOS ANUALES," estabiliza el valor de los STUDEBAKER, resguardándolos contra la depreciación artificial.

El Duplex-Faetón Big Six (ilustrado), es el coche abierto de gran fuerza, que goza de mayor aceptación en el mundo entero. Ningún otro coche ofrece mejor calidad. Solo siete coches de marcas norteamericanas poseen mayor fuerza; pero, se venden a un precio de dos a cuatro veces mayor que el del Duplex-Faetón Big Six.

Studebaker

GIBBS y Cía.

VALPARAISO.— SANTIAGO

STUDEBAKER

FABRICANTES DE VEHÍCULOS DE CALIDAD POR 13 AÑOS

Señores DUEÑOS DE GONDOLAS:

TENEMOS EL AGRADO DE ANUNCIARLES LA LLEGADA DE UNA NUEVA PARTIDA DE NEUMATICOS "GOODYEAR" PARA GONDOLAS EN LAS SIGUIENTES MEDIDAS:

32 x 4½ 33 x 5 36 x 6

30 x 5 32 x 6 34 x 7

955 x 155

ESTOS NEUMATICOS ESTAN CONSTRUIDOS CON EL NUEVO MATERIAL EXTREMADAMENTE ELASTICO "SUPERTWIST" IDEADO, PERFECCIONADO Y USADO EXCLUSIVAMENTE POR

"GOODYEAR"

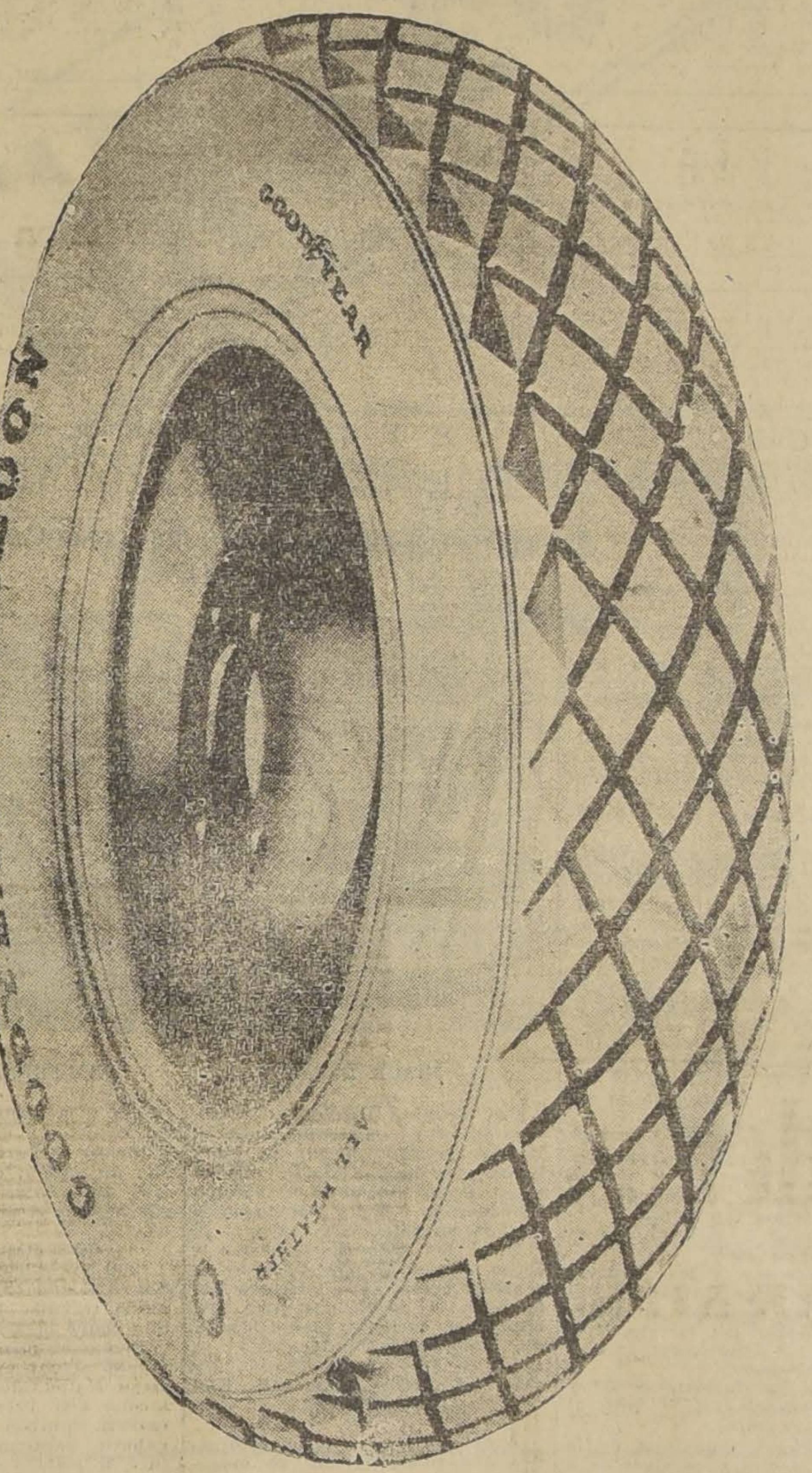

"Supertwist"

ES EL MATERIAL EXTRA-ELASTICO, EXTRA - DURABLE INVENTADO POR "GOODYEAR".

HA SIDO CONSTRUIDO PARA AMENGUAR LAS SACUDIDAS POR MEDIO DE SU ELASTICIDAD.

CUANDO UN "GOODYEAR" HECHO DE "SUPERTWIST" CHOCA CONTRA ALGUNA PIEDRA, CEDE AL GOLPE, SE ESTIRA Y VUELVE A SU ESTADO PRIMITIVO COMO SI FUERA BANDA DE GOMA.

LA GRAN DEMANDA DE LOS NEUMATICOS "GOODYEAR" 32 x 6 ES LA PRUEBA MAS EVIDENTE QUE ES EL MEJOR NEUMATICO OBTENIBLE EN PLAZA. ESTO PRUEBA UNA VEZ MAS QUE EL RECORRIDO OBTENIDO DE UN "GOODYEAR" 32 x 6 ES EL MAYOR QUE PUEDE OBTENERSE DE UN NEUMATICO PARA EL SERVICIO DE GONDOLAS.

Neumáticos nuevos merecen cámaras nuevas; entonces, compre cámaras rojas "GOODYEAR"

SUB-DISTRIBUIDORES:

NICANOR RUBIO — Morandé 600
PINO y BARRERA — Bandera esq. Sama
ROSENOVIST & CO. — Delicias 1175

HUMBERTO MAGNANI — Delicias 1150
CONCHA, SILVA & CO. — Delicias 1122
JOSE HERNAEZ — Sama 1082

GOODYEAR

EXCURSIONISMO

ACTIVIDADES DE ESTE DEPORTE

SE INICIAN HOY LAS FIESTAS DEL TERCER ANIVERSARIO DEL CUERPO JORGE MATTE.—LAS EXCURSIONES DE LOS CUERPOS SANTIAGO Y CAUPOLICAN

Hoy se inician las festividades conmemorativas del tercer año de vida de esta prestigiosa colectividad deportiva, que en forma tan brillante ha desarrollado desde su fundación una labor deportiva que debe servir de ejemplo en nuestras esferas y a nuestras instituciones.

Formada por una legión entusiasta de jóvenes, se ha dedicado con entusiasmo extraordinario a la práctica del excursionismo, la natación, el atletismo y el basket ball, deportes en los cuales han obtenido siempre sus componentes honrosa figuración.

EL PROGRAMA DE HOY

Se inicia con una reunión de natación en la Piscina del Estadio Policial. El equipo oficial de water polo intervendrá en un lance por el calendario de la Asociación de Natación y W. P. contra el Barcelona. Con este motivo, están citados todos los socios a las 9 A. M. en punto.

En la tarde, a las 4, en el campo deportivo del club, Concepción número 1366, se desarrollará el siguiente programa de atletismo:

Lanzamiento de la bala y disco.

Salto alto y largo con impulso.

Carrera de obstáculos sobre un recorrido de 1,200 metros.

A las 5.30 P. M., presentación de los equipos femeninos Fresia y Guacolda en un partido de volley ball.

A las 6 P. M., lance de basket ball entre los conjuntos Estudiantil y Gimnastas.

A las 6.40 P. M., partido de basket ball entre los elencos oficiales de la institución.

LAS EXCURSIONES DE HOY

El Cuerpo Santiago irá a Cartagena, acompañado de la brigada femenina.

El Cuerpo Caupolicán salió anoche a la Casa de Piedra. Han participado un buen número de socios.

FOOTBALL

ASOCIACION DE FOOTBALL DE SANTIAGO

EL CONSEJO SE REUNIRA MAÑANA PARA OIR LA MEMORIA DE 1925 Y DESIGNAR EL NUEVO DIRECTORIO

Se observa un marcado entusiasmo entre los clubs afiliados a la decana por concurrir a esta reunión, en la cual, por la importante tabla a que estará subordinada, habrá de congregar seguramente, a la totalidad de los miembros integrantes del Consejo.

La lectura de la Memoria correspondiente a la última temporada, que figura en primer término, es un documento amplio, que abarca todas las actividades de la Asociación en sus más variadas esferas, sean ellas relacionadas con las diversas competencias que desarrolla o bien con sus relaciones externas.

La citación es a las 8.45 P. M. y se nos pide recomendar la puntual asistencia, a fin de no retrazar el comienzo de la sesión.

Los siguientes clubs tienen derecho para hacerse representar en esta reunión: B .Dávila, Borgoño, B. Central, Carioca, Cantabria, 5 de Abril, E. de Artes, E. Policial, Everton, F. Livertad, Forlivessi, G. Cross, Galvarino, Guacolda, Gimnástico, I. Juvenil, Internado, Jorge V, Lincoyan, Liverpool, La Cruz, M. Atlético, M. Austral, Orompello, Peñarol, Prat, Piedrabuena, R. Recoleta, Santiago, S. Badminton, S. Dumont, U. D. Española, U. Argentina, Wanderer.

EN LA ASOCIACION FERROVIARIA DIRECCION GENERAL

LA ENTREGA DE LOS PREMIOS A LOS FOOTBALLISTAS DEL TALLERES DE YUNGAY, DA MARGEN AYER A UN HERMOSO ACTO DEPORTIVO-SOCIAL

En el confortable salón de la biblioteca que posee el club social de los empleados ferroviarios de la Asociación Dirección General en Moneda 929, tuvo lugar en la tarde de ayer un hermoso acto deportivo que revistió los más simpáticos caracteres.

En efecto, con motivo de la clausura de la temporada footballística los miembros del "Talleres Infantiles de Yungay F. C. se congregaron en la sala de la Biblioteca del club Ferroviario, a fin de que el presidente de la Asociación Dirección General, don Carlos Anríquies Quiróz procediera, en su calidad de presidente honorario de la institución deportiva a hacer entrega de las medallas a los footballistas que más destacada actuación han tenido durante la temporada. El señor Anriquies, en una feliz y oportuna improvisación exhortó a los jóvenes deportistas a perseverar en sus simpáticas y sanas actividades ya que por medio de la prácitca de los deportes se aprende a ser franco, caballeroso y patriota, dijo el señor Anriquies.

Después de felicitar muy cordialmente a los dirigentes de la institución, procedió a efectuar la entrega de las medallas a los agraciados. Ellos son: Bernabé Calderón Celis (capitán); Eladio Navarrete Velásquez (vice); Fernando Rojas, Gabriel Sierra, Luis Osorio, Javier Orellana, Oscar Jorquera, Oscar Calderón, José Bustos, Aníbal Pinto.

Boxeadores: Fernando Avila (escudo de plata) y José Gace (medalla de plata).

Asistieron: don Carlos Anriquies Quiroz, presidente honorario; señores Humberto Montecinos, Luis Briones B., y Ramón Mancilla Ortiz; don Julio Ferrada, presidente efectivo y don José Luis Herrera, Secretario.

Terminado el acto, se sirvieron refrescos y sandwichs a los deportistas asistentes.

EL IBERIA DE MELIPILLA ELIGIO ANOCHE NUEVO DIRECTORIO

OTROS DETALLES DE LA IMPORTANTE ASAMBLEA

De nuestro Corresponsal Deportivo)

El Iberia F. C., prestigiosa institución de Melipilla, celebró anoche, de acuerdo con sus estatutos y reglamentos, la junta general para efectuar, entre otras cosas, la elección del nuevo directorio que regirá los destinos del club durante el presente año.

A la hora señalada por la convocatoria, una concurrencia no inferior a 150 socios estaba reunida en el salón de sesiones bajo la presidencia de don Félix Cabezas, quien, entrando al objeto de la asamblea, procedió a dar lectura a la memoria que contiene la labor desarrollada por el directorio que terminaba sus funciones. En ella se refiere a la actuación del club dentro de la Liga Melipilla, a los numerosos intercitys que se han verificado y, principalmente, a los esfuerzos desplegados en orden a la mantención de la cancha que es el mejor terreno que existe en esa región para verificar partidos de football. También deja constancia de la buena organización y brillantes éxitos alcanzados por la sección infantil.

El señor tesorero dió cuenta del balance anual de la institución el que, no obstante las varias adquisiciones que se han hecho y que enumeró, arroja un buen saldo a favor.

SE ELIGE DIRECTORIO

En seguida se pasó a tratar de la elección de directorio y después de las votaciones de rigor, resultó elegido el siguiente:

Presidentes honorarios: don Rafael de la Presa, don Francisco Lueje, don Eusebio García y don José de la Presa.

Directores: honorarios: don Alfonso Suárez, don Francisco Casanueva, don Juan B. Olivares, don Clemente Rosales, don Julio C. Saldaño y don Faustino García.

Presidente efectivo, don Nicanor Donoso; vice presidente, don Félix Cabezas; secretario, don Francisco Cornejo L., tesorero, don Crecencio Valcarcel.

Capitán 1er. equipo, don Rubelindo Ruiz, vice capitán, don Armando Santibáñez; 2.o capitán, don Juan Zablah, vice capitán don Manuel Carrasco; capitán 3.o, don Lauro Santibáñez; vice capitán don Oscar Núñez, capitán de la sección infantil, don Luis A. Santibáñez.

Delegado ante la Liga Melipilla, don Francisco Cornejo L.

Delegado en Santiago, don Julio C. Saldaño; Compañía N.o 1325.

EL NUEVO PRESIDENTE DEL IBERIA

El señor don Nicanor Donoso, elegido anoche presidente del Iberia F. C., es un distinguido y eficiente deportista de la vecina ciudad que goza de generales simpatías en todos los círculos. Es actual vice presidente de la Liga y estamos ciertos que bajo su dirección el Iberia seguirá camino de mayor progreso, pues es hacia donde lo supo dirigir su antecesor, señor Félix Cabezas.

CAMPEONATO LIBRE DE FOOTBALL

LAS RUEDAS SEMI FINALES SE REALIZARAN HOY EN LAS CANCHAS DEL MAESTRANZA ATLETICO Y GERMINAR

En la tarde de hoy se llevará a efecto la segunda rueda del interesante campeonato de football en el que harán acto de presencia conocidos clubs de la Asociación Santiago, Liga Santiago y Liga Nacional.

El calendario es el siguiente:

CANCHA DEL MAESTRANZA ATLETICO

Primera serie.— Carlos Walker I con Unión de Caldereros I. Hora: 3.45 P. M. Arbitro, señor Juan Jiménez.

Maestranza Atlético I con Germinar I. Arbitro, señor Juan Jiménez.

CANCHA DEL GERMINAR

Segunda serie. — Primer encuentro: Concepción Santiago v. Miraflores, a las 2 1/4 P. M. Arbitro, señor Javier Alvarez.

Segundo encuentro: Germinar II con Acevedo II.

Tercer encuentro: A. Simpson II con Unión Santa Elvira.

Cuarto encuentro: Luz y Porvenir v. ganador del primer encuentro.

Quinto encuentro: "Los Tiempos" v. Etchepare.

Sexto encuentro: Vencedor del tercer encuentro v. vencedor del cuarto encuentro.

UNION CAMILO HENRIQUEZ F. C.— Hoy se hará entrega de los premios a sus jugadores en la sesión que celebrará a las 11 A. M.. en la Escuela Normal.

Los concursos deportivos en el Centenario de Chiloé

HOY SE VERIFICARAN LOS CAMPEONATOS DE TIRO PARA CIVILES Y LOS TORNEOS FINALES DE FOOTBALL Y ATLETISMO PARA MILITARES

De acuerdo con el programa confeccionado por la Federación Militar de Deportes, en conmemoración del Centenario de Chiloé, el día de ayer fué dedicado al tennis y tiro al blanco.

La reunión de tiro se verificó en el stand del Club Nacional, a la que asistieron numerosos jefes y oficiales, entre los que anotamos al general señor Pedro Charpin, coronel señor Nemesio Valenzuela, mayor señor don Jorge Garretón.

Se inició el concurso entre los equipos de la Quinta y Cuarta Brigadas, en blanco de 24 anillos y 200 metros de distancia.

Terminadas las series de estos cuadros, correspondió medirse a los equipos de las primera, segunda y tercera Brigadas.

Terminado el concurso, el jurado procedió a formar la lista de las mejores series, las que se clasificaron así:

Grado	Nom. tir.	unidad a que pert.	Impactos		Sum
			1.o V BRIGADA		
Sgto. 1.o	E. Madrid	Reg. Miraflores	20, 20, 23, 18, 21 23, 21, 22. 18, 21		207
V. Sgto. 1.o	P. Gómez	Bat. Andinos 3	20, 20, 22, 22, 23 18, 23, 19, 19, 24		210
Sgto. 2.o	F. Gutiérrez	Reg. E. Ramírez	22, 21, 22, 22, 21, 20, 17, 23, 21, 23		212
				Total	629
			2.o II BRIGADA		
V. Sgto. 1.o	L. Urrea	Reg. Yungay	18, 23, 16, 21, 21, 19, 21, 19, 19, 22		199
Sgto. 1.o	L. Carmona	Reg. Maipo	17, 19, 22, 20, 22, 22, 21, 22, 21, 19		205
Sgto. 2.o	J. B. Saa	Reg. Yungay	21, 22, 20, 16, 16, 20, 19, 24, 23, 19		200
				Total	604
			3.o IV BRIGADA		
Sgto. 1.o	L. Cabrera	Reg. Chacabuco	22, 17, 20, 20, 22, 19, 20, 21, 22, 23		206
Sgto. 2.o	E. Palma	Reg. Guías	14, 16, 16, 15, 24, 18, 15, 20, 23, 17		178
Sub. Of. 1.o	M. Collao	Art. Costa Talc.	21, 21, 18, 23, 16, 20, 19, 22, 21, 21		202
				Total	586
			4.o I BRIGADA		
Sgto. 1.o	F. Cruz	Reg. Esmeralda	16, 21, 17, 15, 10, 19, 18, 17, 13, 21		167
Sgto. 1.o	E. Rojas	Reg. Esmeralda	22, 20, 15, 21, 23, 19, 21, 22, 19, 20		208
Sgto. 1.o	M. Bornes	Reg. Carampangue	24, 20, 23, 21, 18, 19, 21, 22, 19, 20		-207
				Total	582
			5.o III BRIGADA		
Sgto. 1.o	F. Alvarez	Bat. Ferrocarril	9, 23, 16, 22, 16, 22, 16, 22, 17, 15		178
V. Sgto. 1.o	N. Carreño	Esc. Aplic.Inf.	20, 20, 21, 23, 23, 22, 19, 22, 24, 15		209
V. Sgto. 1.o	L. Vargas	Reg. Tacna	9, 13, 17, 20, 23, 22, 23, 11, 19, 18		175
				Total	562

En consecuencia, el primer puesto le correspondió al equipo de la 5.a Brigada Combinada, en conjunto y el individual al sargento 2.o del Regimiento de Infantería Eleuterio Ramírez, con 212 puntos en un posible de 240. El segundo lugar por equipos correspondió a la 2.a Brigada y el tercero a la 4.a Brigada.

UN CONCURSO ESPECIAL PARA CRONISTAS DEPORTIVOS

Por insinuación de uno de nuestros redactores que se encontraba presente en el certamen, los deportistas señores Enrique Bottinelli, Julio Alvarado y Eulogio Duarte, acordaron realizar en la mañana de hoy, después de terminado el tiro entre militares, un concurso entre redactores deportivos de los diarios de la capital, incluso "Los Sports", debiendo tomar parte únicamente un tirador por cada rotativo, debiendo pertenecer a la Redacción desde seis meses a esta parte. Para los tres primeros puestos ofrecieron valiosas medallas.

En consecuencia, deberán intervenir los diarios "La Nación", "El Mercurio" y "El Diario Ilustrado" y la revista "Los Sports", en la reunión de hoy.

EL PROGRAMA DE HOY

A las 9 A. M., se iniciará el concurso de tiro de fusil para civiles, de acuerdo con el reglamento respectivo, y para el cual se han inscrito los siguientes tiradores:

Señores Exequiel Stranges, por Talca; Roberto Poblete, por Cautín; Zorobabel Moya, por Santiago; Ernesto Westermeyer, por Coquimbo; Manuel Yáñez, por Malleco; Darío Zañartu, por O'Higgins; y Casiano Alcalde, por Llanquihue.

Las condiciones que regirán para este concurso serán las siguientes:

Blanco de 24 anillos, 200 metros, posición libre reglamentaria, 10 tiros y uno opcional, tiempo máximo 15 minutos y munición bala P.

Para el tiro de fusil particular, que se verificará a continuación, será regido por las mismas condiciones anteriores, excepto el blanco que será internacional.

Para estas series se han inscrito los señores Luis Meléndez, por Coquimbo; Francisco Fernández, por Cautín; Esmeraldo Nogara, por Talca; Zorobabel Moya, por Santiago; Carlos Muñoz, por Malleco y Casiano Alcalde, por Llanquihue.

En el stand especial, se verificará simultáneamente con el concurso de fusil, el programa de pistola y revólver, en el que se han inscrito los más destacados exponentes de las provincias.

Para el tiro de pistola, harán acto de presencia los señores Mardoqueo, Jorge Johnson, Darío Zañartu, Enrique Bottinelli y Casiano Alcalde.

En cuanto al de revólver, se han anotado los señores Eulogio Duarte, José Artigas, Marcos Rioseco, Darío Zañartu, Enrique Bottinelli y Casiano Alcalde.

EL ATLETISMO

En los Campos de Sports de Ñuñoa, se empezará a desarrollar el torneo de atletismo, en conformidad al siguiente programa: 200 metros planos, posta de 4 por 100, lanzamiento del de la granada; salto largo pulso y de la garrocha y te la Gymnkana (600 obstáculos).

Terminado el programa se verificará el encuentro football entre los cuadros tativos de la 5.a y 3.a Brig binadas.

Los cuadros se presenta

III Brigada (blancos)
Ramírez
Serrano Valderra
Yáñez Lorca Araven
Domínguez Acuña So
San Martín

Vásquez O

Saldías Villalobos Concu
Ramos Venegas Cár
Andrade Saldías
Torres
V Brigada

LOS PRECIOS

Para la reunión de esta los Campos de Sports, se han do los siguientes precios:

Tribunas: $ 2.

General: $ 0.60.

EL TORNEO DE TEN

El campeonato para definirá hoy a las 10 A. los equipos de las provi Santiago y Cautín, que vencedores después de las uatorias.

Representarán a la pri hermanos Torralva y a C señores Cifuentes y Max El partido se verificará en chas del Club Santiago, Cousiño, y la entrada es li

En la final del campeo litar entre los capitanes Ovalle, ganó el señor Sal 6-2, 6-4.

CICLISMO

ROYAL CLUB CICLIST

Manifestación Cardona Mor

Especial brillo promete manifestación que los soc Royal Club Ciclista ofrece los esforzados corredores institución, señores Agust dona y Nolberto Morales, destacada participación en timas 24 horas ciclistas.

Dentro del elemento de credores, los festejados gran simpatía, y es pru ello el número de tarjetas sido retiradas.

Se hace presente a los manifestantes, que la comi ganizadora tiene prepar vasto programa deportivo, tímulos a los vencedores.

Las once serán servidas pintoresca quinta de Ñuñ nominada don Floro, y el de partida será la Plaz desde donde partirá una a las 2 P. M., con los man tes.

CITACIONES

Remington F. C.—Junta ral para hoy, a las 10 A. Rosas 1049; se ruega la cia de sus socios por ser elección de directorio.

Eleuterio Ramírez F. C.— torio para hoy, a las 10.30 en Ricardo Santa Cruz 527, casa 15.

Se ruega la asistencia a ñores José M. Escobar, Ju Salamanca, Vicente Salam Carlos Aldea.

Deportivo Bremen F. C.— general hoy a las 9 A. M., e toria 521.

Tabla: Elección de dire y aprobación de estatutos.

TERMAS DE CHILLAN

LAS MEJORES DEL MUNDO

Son las que poseen más **radium**. Sus **aguas** son las más ricas en azufre, potasa, hierro, magnesia, etc., y radium. Sus **vapores** son igualmente los más poderosos en radium, azufre, etc.

CURAN TODAS LAS ENFERMEDADES

Hay médico muy competente.

Váyase inmediatamente a estas termas y aprovechará su tiempo y su dinero.

Referencias: VALPARAISO, Blanco 1242; CONCEPCION, Marcos Band; SANTIAGO, Huérfanos 1153, Of. 1.

LACTOGENO

MARCA REGISTRADA
LACTOGENO
Preparado por la Compañía Nestlé

LECHE SECA MATERNIZADA

PARA LACTANTES

PREPARADA POR LA COMPAÑIA NESTLE

LACTOGENO está basado sobre el más alto conocimiento científico de la capacidad digestiva y de las necesidades nutritivas de los niños desde el nacimiento hasta los siete meses de edad.

TABLA COMPARATIVA DE ANALISIS

Análisis del Lactógeno polvo seco		Lactógeno diluído. Una parte de Lactógeno con siete partes de agua.		Promedio de análisis de la leche materna	
Grasa	25.—	Grasa	3.12	Grasa. . . .	[illegible]
Proteína . . .	16.17	Proteína. . .	2.02	Proteína . . .	[illegible]
Lactosa . . .	53.31	Lactosa . . .	6.66	Lactosa . . .	[illegible]
Sales (cent.) .	3.53	Sales (cen.) .	0.44	Sales (cen.) .	[illegible]
Agua	1.99	Agua	87.76	Agua	[illegible]
	100.—		100.—		[illegible]

CONSULTE A SU MEDICO. DE VENTA EN TODAS LAS BOTICAS

Agentes Generales: DUNCAN FOX Y CIA.

"Lo Ovalle F. C."

Con fecha 18 de Diciembre de 1925, un grupo de entusiastas jóvenes de Lo Ovalle, ha fundado un club de football, siendo el siguiente su directorio por un período anual:

Presidente honorario, señor Luis Larraín.

Vice-Presidente honorario, señor Fuenzalida Urrejola.

Presidente efectivo, señor Alejandro Cádiz.

Vice-Presidente efectivo, señor Carlos Bobadilla.

Secretario, señor Narciso Santibáñez V.

Tesorero, señor Roberto Leiva C.

Directores, señores Pedro Fuentes y Pantaleón Cano.

Capitanes, señores Juan Varela (1.er equipo), y Luis Pimentel (2.o equipo).

EN LA SOCIEDAD LIGA DEL TRABAJO.—A las 9.30 P. M. de hoy se verificará en el salón teatro de esta sociedad, calle Independencia, un baile a beneficio del Cuerpo de Exploradores Admundsen, de reciente fundación.

La velada será amenizada por dos orquestas jazz band.

CARIOCA F. C.—Acuerdos tomados por esta institución en su última asamblea general:

1.o Encargar al señor presidente la custodia de los premios hasta el próximo año.

2.o Reorganizar la sección infantil, formando tres equipos.

3.o Efectuar la gira al Sur el 5 del próximo mes.

4.o Comisionar a los señores Alejandro y Jorge Olivares y Pedro Contreras, para que se encarguen de recibir las inscripciones y de todos los pormenores para el éxito de la gira.

5.o Nombrar delegado al señor Alejandro Olivares A., y pro. al señor Felipe Horta.

6.o Nombrar miembros de la Comisión Revisora de Cuentas a los señores Luis Villalón y Roberto González.

Avisamos a las personas que deseen pertenecer a esta institución, tanto sea a la sección adultos o infantiles, que pueden pasar a pedir antecedentes diariamente a "El Diario Ilustrado", de 2 a 7 P. M., donde los atenderá el señor Jorge Olivares A.

Chile Conquistador v. Rosario Nacional (de Rosario)

Hoy, a las 8 A. M., deberán encontrarse en la Estación Central los siguientes jugadores, para dirigirse al pueblo de Rosario a jugar un match como clausura de temporada de dichas instituciones.

Gimnástico F. C.

Esta conocida y prestigiosa colectividad se reunirá en junta general de socios, el Martes 19 del presente, a las 9 P. M., en el salón de "El Diario Ilustrado", con el fin de elegir el nuevo directorio que regirá sus destinos en el año en curso.

Las personas que quieran firmar los registros de socios, podrán hacerlo en la Avenida La Paz esquina de Dávila, desde las 9 a 11 A. M., y de 2 a 7 P. M.; serán atendidos por el señor Juan Cáceres.

CLUB PEDESTRE PIETRO DORANDO. — Hoy, a las 11.30 A. M., se reunirá en Avenida Matta 1371, la comisión nombrada por este club para dirigir la organización del Circuito Pedestre de Santiago que se efectuará el 7 de Febrero próximo.

Forman esta comisión los señores Martiniano Becerra, Genaro Tórtora, Juan Fuentealba, Rudecindo Quiroz, Gabriel Droguett, Antonio Créuz, Juan Gálvez Acuña, Guillermo Muñoz, Wenceslao Dören, Juan de la C. Moraga, Edmundo Godoy y José Luis Fuenzalida.

—Hoy a las 7.30 A. M., se efectuará el entrenamiento general de los corredores de fondo de este club en el Parque Cousiño.

ALAMO

2 x 10 — 1½ x 9

VIGAS, VIGUETAS, ofrece la BARRACA

"LA REPUBLICA"

DOMEYKO 2354. — TELEFONO 182 (PARQUE)

PEDESTRISMO

VIAJE DE ESFUERZO AL BRASIL

LO HARAN PROXIMAMENTE DOS CONOCIDOS ANDARINES CHILENOS

JORGE ROJAS

GUILLERMO ROJAS

Dos antiguos corredores pedestres de esta capital iniciarán el 20 del presente, desde la plaza Yungay un gran viaje de esfuerzo al Brasil, tomando el camino cordillerano hacia Mendoza y Buenos Aires.

Son los señores Guillermo y Jorge Rojas, quienes llevarán la representación de numerosas colectividades deportistas para tributar un cariñoso homenaje a los deportistas fluminenses.

CONVERSANDO CON LOS EXCURSIONISTAS

Ayer nos visitaron los esforzados andarines, quienes se mues- efecto cuanto antes su proyecto. tran muy animados de llevar a Guillermo Silva nos dijo:

"Era allá por el año 1914 cuando me inicié en los deportes, tenía entusiasmo y me encontraba capacitado físicamente para dedicarme a cualquiera de sus actividades. En ese tiempo hice mi debut en el circuito de Santiago, en el que mi amigo Juan Jorquera obtuvo el primer puesto y yo el segundo. Poco tiempo después se llevó a efecto una carrera de 32 kilmetros, en la cual venció el conocido atleta Alfonso Sánchez.

Yo finalicé cuarto.

¿En 1918 realicé por primera vez un raid de ida y vuelta a La Serena, recorriendo una distancia de 960 kilómetros en 14 días y horas.

A mi regreso de este raid tomé parte en la Marathón de ida y vuelta a San Bernardo, ocupando el quinto lugar.

En el mismo año 1918, tomé parte en el record de las horas, figurando en el cuarto lugar. También obtuve el segundo puesto en la carrera de ida y vuelta a Quilpué.

Luego después emprendí el gran raid Santiago-Iquique, que sido el más sacrificado y peligroso que he realizado.

Recuerdo una curiosa sorpresa que tuve al atravesar el desierto de Atacama. El routier Parra también se empeñaba en un raid en bicicleta, el que en ese momento se dirigía a Bolivia. Nos encontramos en la mitad del desierto conversamos unos momentos y en seguida reanudamos nuestros respectivos raids. Después de un penoso andar, dí término a la prueba, llegando a Iquique después de 45 días y horas.

En Iquique, el diario "La Provincia" me organizó una carrera llamada las 24 horas pedestres, que por primera vez se corría en Suramériica. Después hice exhibiciones en la mayoría de las oficinas salitreras

En Marzo de 1918 regresé a Santiago. Después hice nuevas jiras alrededor de la capital con el fin de entrenarme para realizar el gran raid Santiago-Buenos Aires, el que lo llevé a cabo con toda felicidad en el término de 26 días y medio.

Ante el redator deportivo de "La Nación" de Buenos Aires declaré que proyectaba el gran raid que pienso llevar a efecto a Río Janeiro, como una retribución cariñosa a la visita que nos hiciera Da Silva.

Pienso realizar el raid para llevar un saludo cariñoso de nuestros deportistas y aficionados a sus hermanos de aquel gran pueblo.

CON JORGE ROJAS

"Me inicié como corredor pedestre el año 1917, tomando parte en la travesía de Santiago, en el que ocupé el 4.o lugar.

Tres años más tarde me correspondió actuar en las prueba Santiago Maipú, llegando tercero. El mismo año 1920 intervine en la carrera Santiago ,Cuesta de Chacabuco, Santiago, llegando cuarto a la meta.

En la carrera Concepción-Talcahuano, Ida y vuelta me tocó actuar, llegando tercero.

En la última prueba que corrí fué la carrera Santiago-Peñaflor, en la que finalicé séptimo.

También he intervenido en varios raids pedestres de importancia. El primero fué el de Santiago-Valdivia, en 22 días, acompañado del conocido corredor internacional Luis Urzúa. El segundo fué Santiago-Concepción, en 12 días, acompañado de mi esposa y el último, de más largo aliento. Santiago-Valdivia-Santiago, en 36 días, también acompañado de mi señora.

Ahora quiero ampliar mi modesta hoja deportiva, con el triunfo que espero obtener en compañía de Guillermo Rojas en el raid que efectuaremos a Río de Janeiro.

LA PARTIDA

Los excursionistas partirán el 20 a las 10 de la noche, desde la plaza Yungay.

LAWN TENNIS

En las canchas del Club Gath y Chaves

Acaba de terminar con todo éxito sus labores de la temporada el Club de Tennis Gath y Chaves, colectividad que viene cada vez prestigiándose más por la actuación laboriosa de sus dirigentes y por las simpáticas reuniones que proporciona en sus courts de Los Leones.

LOS CAMPEONES DEL CLUB

Se han clasificado campeones del Club los siguientes deportistas: singles sin ventaja, señor Carlos Saenger; dobles sin ventaja, señores Jorge Ferres y Carlos Saenger; doble con ventaja: señores Enrique Montero y Carlos Saenger.

Es digno de hacer notar las victorias que ha obtenido en la diferentes competencias, el señor Carlos Saenger, deportista que merece un aplauso por sus actuaciones.

LA REUNION SOCIAL DE MAÑANA

Los premios que han obtenido los diversos ganadores serán entregados en una fiesta íntima que se verificará mañana, a las 10 A. M., en el estadio del Club Atlético de Gath y Chaves, acto al cual se ha invitado a los socios y sus familias

LUNES, MIERCOLES y JUEVES

3 Días de Oportunidades

MUY GRANDES

SALDOS DE FIN DE ESTACION

Y RETAZOS

LOS ARTICULOS QUE AQUI ANUNCIAMOS SOLO DAN UNA IDEA DE NUESTRA GRAN VENTA, PUES LAS REBAJAS SON MUY FUERTES Y GENERALES EN TODOS LOS DEPARTAMENTOS

Para Señoras y Niñas

UN LOTE de vestidos de seda, espumilla china, pongé estampado, $ 190 y

$ 95.—

UN LOTE de vestidos en kasha, popelina, sarga, fulardina de lana, saldados a $ 125 y

$ 79.—

UN LOTE de vestidos de velo, crespón marroquí, cretona estampada, saldados a $ 49 y

$ 39.—

UN LOTE de abrigos en mouflón, popelina de lana, gabardina, para niñas de 4 a 12 años, desde

$ 39.—

SOMBREROS para la playa en paja y lana, modelos muy prácticos,

$ 13.90

SOMBREROS en fieltro blanco y colores de moda, $ 59.—, $ 39.— y

$ 29.—

SOMBREROS modelos de París, saldados desde

$ 19.—

GUANTES de hilo cortos, en gris, café y negro, el par $ 3.80 y

$ 2.90

GUANTES de seda superior, en colores gris y marrón, el par $ 7.50 y

$ 6.80

GUANTES de cabritilla, clase especial, en gris, café y negro, el par

$ 17.50

MEDIAS de color en hilo muy fino, con pie y talón reforzados, el par

$ 3.90

MEDIAS en rica seda de colores, gran moda, el par

$ 6.90

CAMISAS de día en lienzo muy bueno, adornadas de calados,

$ 3.90

CALZONES en rico jersey de algodón, colores rosa, celeste y lila,

$ 4.90

COMBINACIONES enaguas, en rico jersey de seda, colores de moda,

$ 29.50

CHOMBAS de lana para niñitas, diversos modelos y colores de moda, desde

$ 12.50

UN LOTE de maletines importados, en cuero marroquí y Suecia, formas saco y porta tesoro, saldados a $ 28, 24 pesos y

$ 22.—

UN LOTE de artículos de fantasía y joyería; braceletes, collares, oros, broches, etc., desde

$ 3.50

CINTURONES de moleskine y de cuero, diversos anchos, desde

$ 0.80

PEINETAS de fantasía, colores de moda, desde

$ 0.80

SEDA en medejas para tejer, matizada y de un color, el gramo

$ 0.90

Para Caballeros y Niños

TERNOS de casimir, alta novedad, para caballeros,

$ 105.—

PANTALONES en casimir de alta fantasía,

$ 32.50

TERNOS de vestón en rico casimir de fantasía, azul y negro, para jóvenes, $ 95 y

$ 89.—

TRAJES marineros, en rico casimir, azul marino,

$ 29.50

TRAJES cazadores, en casimir fantasía, para niños,

$ 52.—

SOMBREROS forma canotier, paja rustic, ala doble dentada, para caballeros, $ 15.50 y

$ 10.90

SOMBREROS forma canotier, paja rustic, ala lisa reforzada, para niños,

$ 8.90

SOMBREROS de paja forma marinero, guarnición y ribete azul,

$ 11.90

MAMELUCOS para baño, punto fino, azul marino, para caballeros, $ 14.90 y

$ 8.90

CALCETINES punto fino mercerizado, en colores lisos y negro, el par $ 4.90 y

$ 3.50

CAMISETAS y calzoncillos en punto calado, especiales para la estación, la pieza,

$ 9.50

CAMISAS blancas, sin puños, pechera alforzada, para caballeros, $ 11.50 y

$ 8.90

CAMISAS blancas en lienzo, especial, pechera y puños dobles de piqué fino,

$ 12.90

CAMISAS de color, en fina tela de Alsacia, con puños dobles y con cuello,

$ 16.80

CAMISAS sport, en buen lienzo lavado, con media manga, cuello de céfiro fino, para niños,

$ 6.50

PAÑUELOS de algodón blanco, buena clase, tamaño 40 x 40, la media docena,

$ 3.80

VARIOS

AGUA de colonia extra, Ambré, Lilas, Lux, el litro

$ 11.50

AGUA de colonia Exquise, litro $ 6.75, 1|2, $ 3.90, 1|4

$ 2.90

POLVOS de arroz Houbigant $ 3.90, Sidelis $ 1.75, Corín, $ 2, Exquisita,

$ 1.—

JABONES para el baño, el par

$ 1.25

JABONES "Casa Francesa", 3 panes por

$ 1.—

PAPEL crepé Dennison, clase extra, el rollo,

$ 1.50

PAPEL de escribir buena clase, 25 sobres y 25 esquelas, la caja,

$ 1.—

UN LOTE cajas de papel fantasía, clase extra, desde

$ 2.75

FLOREROS largos [illegible] stal desde

$ 2.20

UN LOTE de marcos para fotografías, desde

$ 1.65

UN SALDO de copas para agua, todos tamaños, desde

$ 1.75

SERIES de 6 cacerolas de aluminio, excepcional,

$ 23.90

PLATOS de loza inglesa, hondos y extendidos, desde

$ 0.90

ENSALADERAS de loza inglesa, según tamaño, $ 6.50, $ 5.90 y

$ 3.90

BROCATOS de media seda, para cortinas, precios extraordinarios, el metro 34, 31, 24 pesos y

$ 21.—

"FANTASIO", género listado, doble faz, ancho 1.30, el metro,

$ 13.50

TRIPE afelpado para escalas, ancho 0.70 y 0.60, el metro a $ 10 y

$ 15.-

KAPOCK, para relleno de cojines, el kilo.

$ 1.—

Casa Francesa

El clásico "Cárlos Alvarez Condarco" se disputa hoy en Viña del Ma

KURICHANA Y NELUMBO, FAVORITOS DE "LA NACION".— APRECIACIONES Y PRONOSTICOS. — ALGUNAS OPINIONES DE LA PRENSA.— PROBABLES MONTAS Y COMPETIDORES.— TRABAJOS DE LA SEMANA

Toca su turno en el calendario de la temporada viñamarina al clásico Carlos Alvarez Condarco para ser disputado hoy en la pista de Viña del Mar.

Los dos años que se presentan a disputarlo con más opción, ya que han ganado, son Nelumbo, Noche Triste y Nirvana y el ganador ha de ser, dentro de lo lógico, uno de ellos.

Kurichana fué batida por Nelumbo pero en la siguiente presentación, al ser batida por media cabeza por Noche Triste, evidenció ser un animal de clase. Como tenemos una excelente idea de esta potranca la hacemos nuestra favorita recomendando como placé a Nelumbo. Montará a Kurichana Eduardo Rebolledo.

En la prueba inicial sobre 3,100 metros y de obstáculos son Beri-Beri y Lenine los de mayor opción y van montados por dos buenos jinetes Max Perrin a Beri-Beri y el gentleman-rider señor Arturo Echeverría a Lenine. Beri-Beri es nuestra carta para ganador. Placé Smart.

En la segunda carrera hacen su debut varios dos años de los cuales se espera mucho en sus caballerizas. Paparrabias y Pajarera ambos hijos de Papanatas, se sabe que son muy corredores. Rondinella se nos informa que no tomará parte. Nuestra carta para ganador es Flor de Amor. Placé Paparrabias y Pajarera.

En la tercera carrera creemos que el ganador debe buscarse entre Villapín, Kenia y Almanzor pues los tres se encuentran en brillante estado. Nuestro favorito es Villapín. Placé Kenia y Almanzor.

Matachín que en tan brillante forma se impuso el Domingo último en un lote superior a éste debe ganar nuevamente, pues su estado actual, en manos de Floro Rojas, es seductor. Placé Vinicia y Pitao que se vió ligero el primer día de la temporada.

A continuación del clásico se corre una carrera de 1.400 metros que aparece indicada para Mistigris ya que Agnes no tomará parte. Para placé indicamos a Lolotte, que es peligrosa.

Caramel que va montado por Molina defenderá nuestro pronóstico en la sétima carrera. El pupilo de Ignacio Yáñez es bueno a las derechas y su opción de hoy es evidente. Kadijah es su enemiga más seria y la indicamos de placé. Reaparece tras larga ausencia en esta prueba Vancouver cuya disparada podría ser peligrosa por las condiciones de peso en que está colocado.

Ardelión, el coloso, es nuestro candidato en la última carrera. Dando dos kilos a Minué, el hijo de Last Reason debe batirlo ya que en el clásico Velocidad en Santiago, lo batió fácilmente. Larousse va con la afortunada monta de Molina y en su [illegible] nuevamente con él, [illegible] que en esta distancia [illegible] metros le van a costar [illegible]

RESUMEN

1.a Carrera: Beri-Beri, [illegible]
2.a Carrera: Flor de [illegible] parrabias y Pajarera.
3.a Carrera: Villapín, Ke[illegible] manzor.
4.a Carrera: Matachín, [illegible] Pitao.
5.a Carrera: Kurichana, [illegible] bo.
6.a Carrera: Mistigris y [illegible]
7.a Carrera: Caramel, [illegible] ¿Quién es?
8.a Carrera: Ardelión y [illegible]

RESUMEN DE LOS TRABAJOS EFECTUADOS EN LA SEMANA POR LOS COMPETIDORES DE HOY EN EL VALPARAISO SPORTING CLUB

SEGUNDA CARRERA. — 800 metros

Paparrabias con W. Fuentes, trabajó el Lunes 500 metros en 32 2|5.
El Dieciocho. — No corre.
Flor de Amor. — Con Pablo Silva, pasó el Jueves 600 metros en 38 3|5.
Croacia. — El Jueves con Armando Silva, 800 metros en 53 2|5.
La Riviera. — El Jueves con aprendiz, 600 metros en 39.

TERCERA CARRERA. — 1.400 metros
Eudón. — Montado por Napoleón Ramírez, pasó el Viernes 800 metros en 55 3|5.
Hay que ver. — Montado por Torrealba, pasó el Viernes 600 metros en 36 3|5.
Filisteo. — El Jueves con aprendiz, pasó 600 metros en 37 3|5.
Cipango. — El Jueves con el aprendiz Rice, 1.200 metros en 1.21 3|5.

CUARTA CARRERA. — 1.000 metros
Matachín. — Con aprendiz, pasó el Jueves 1.20 0metros en 1.21.
Vinicia. — El Jueves con aprendiz, pasó 400 metros en 24 1|5. Repitió 600 en 37 4|5.
Papirusa. — El Lunes con aprendiz, 600 metros en 36 2|5. El Viernes con Guerra, 800 en 51 2|5.
El Quince. — Con E. Molina, pasó el Lunes 1.000 metros en 1.5. 2|5.
Papao. — El Viernes acompañando a Nirvana y montado por Guerra, pasó 400 metros en 24 1|5, llegando iguales.
Décima tercia. — Con aprendiz aprontó el Viernes 1.000 metros en 1.7.

QUINTA CARRERA. — 800 metros
Laird. — El Jueves, con J. Guajardo, pasó 400 metros en 24 1|5.
Nelumbo. — El Lunes con aprendiz, 400 metros en 24 2|5. El Jueves con Rebolledo, 800 metros en 50 1|5.
Kurichana. — El Lunes con Guerra, 500 metros en 37, a voluntad.
El Jueves, con Guerra, pasó 800 metros en 49.
Nadine. — El Lunes con Rice, 600 metros en 38 3|5. El Viernes con Víctor Jara, 800 metros en 53.
Nirvana. — Con Heriberto Ramírez, trabajó el Vierens 400 en 24 1|5. Repitió en 24 3|5.

SEXTA CARRERA. — 1.400 metros
Canción. — Con Rice, trabajó el Viernes 1.400 metros en 1.33 2|5.
Mistigris. — Con H. Ramírez, pasó 1.400 metros en 1.34.
Zapatilla. — Con Rice, trabajó el Jueves 1.400 metros en 1.34 3|5.
La Pinguina. — Con aprendiz, pasó el Lunes 1.200 en 1.22. El Jueves 1.400 en 1.33.

SETIMA CARRERA. — 1.900 metros
Descartado. — Con M. Vera, trabajó el Jueves 800 metros en 53 2|5. Repitió en 53.
Vancouver. — Con Aguilar, trabajó el Viernes 800 metros en 52 2|5.
Lady Ada. — Con Guerra, pasó el Jueves 1.600 metros en 1.50.

OCTAVA CARRERA. — 1.400 metros
Ardelión. — Con Andrés Molina, pasó el Jueves 1.400 metros en 1.41.
El Cinco.— El Viernes con Víctor Jara, trabajó 400 metros en 26 2|5 y repitió en 24 3|5.
Mucha Pena. — No correr.
Notoria. — Con Carlos Guerra, trabajó el Jueves 1.400 en 1.34.
Tristán. — No corre.

EMPLEADOS PUBLICOS
- y Particulares -

PROPIEDADES situadas en el mejor barrio de Santiago, con toda comodidad, muy central, se venden desde $ 40,000 hasta $ 100,000.

También hay **TERRENO PARA EDIFICAR** al gusto del comprador, por planos hechos por arquitecto competente.

Todas estas propiedades se encuentran situadas dentro de una manzana nueva **RESIDENCIAL**.

San ISIDRO 539

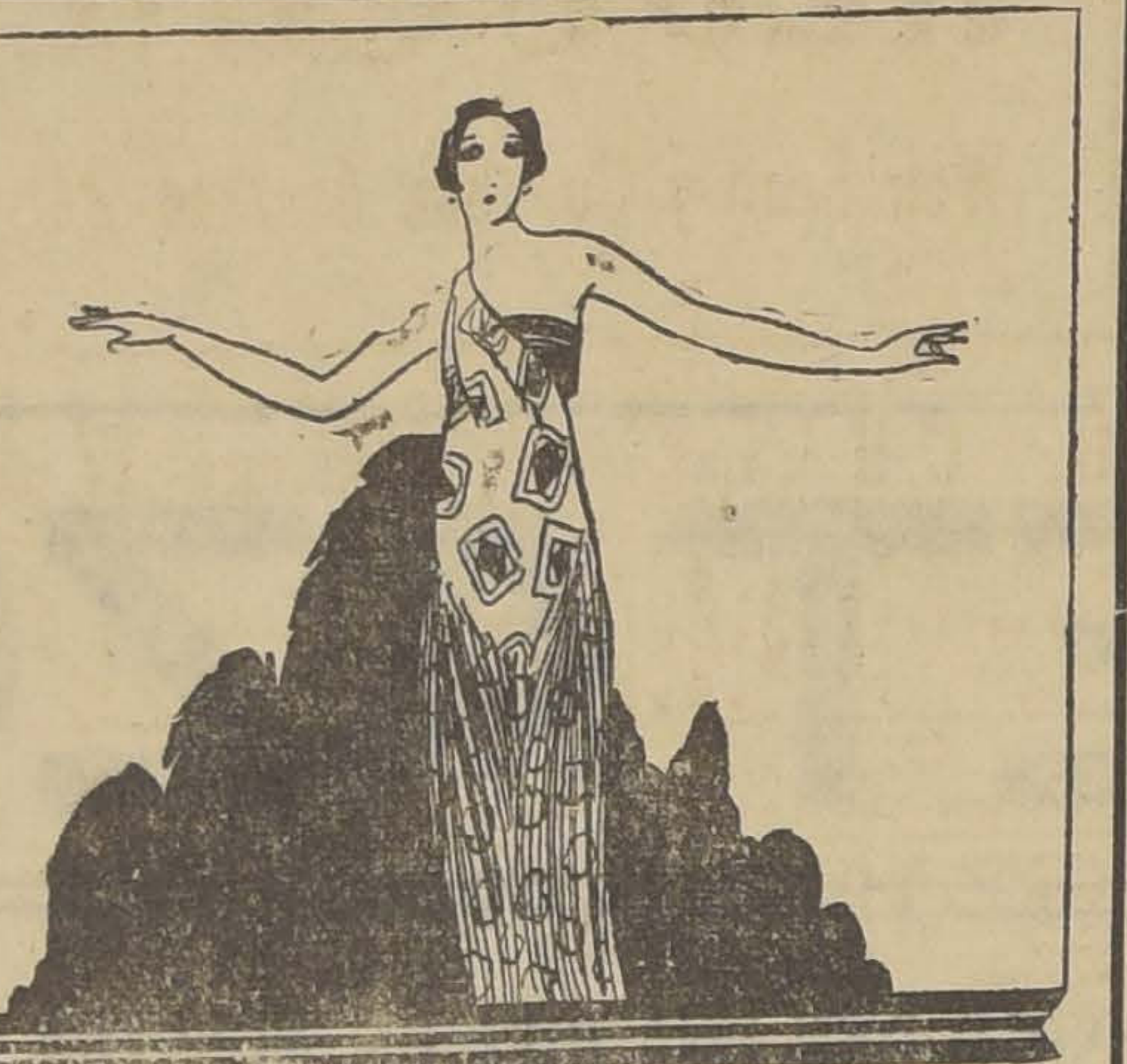

LA DISTINCION
DE UNA PERSONA RESIDE PRINCIPALMENTE EN SU FIGURA.

Usted puede fácilmente reducir su volumen y tener una figura elegante sin perjudicar en absoluto su salud, si perfuma su baño con las

SALES PARA ADELGAZAR CLARKS

TRATAMIENTO RECOMENDADO POR LOS FACULTATIVOS.
(Base de carbonatos y extractos vegetales)
Unicos concesionarios:
VICTOR CORRY & Cía. — SANTIAGO

CÓLERA
FIEBRE TIFOIDEA
DIFTERIA
FIEBRES MORTALES
TUBERCULOSIS

Los insectos traen enfermedades a millares de personas

ESTAS pequeñas plagas constituyen una amenaza mayor que la invasión de un ejército. Los insectos entran en todas partes sin impedimento y traen enfermedades a todas las personas y a las criaturitas. Las moscas traen el cólera, la fiebre tifoidea, la tuberculosis, los microbios de la parálisis infantil; el mosquito trae fiebres mortíferas de todas clases; la chinche lleva los microbios a otras personas no contaminadas.

Al cabo de años de investigaciones la renombrada empresa mundial, la Standard Oil Co. (New Jersey), E. U. A., ha perfeccionado un producto que ofrece un medio seguro y sencillo de exterminar estos insectos.

Este producto es el Flit. Atomizando este producto se limpia una casa en pocos momentos de las moscas y mosquitos que traen la enfermedad. El Flit es limpio, fácil de emplear y ofrece toda seguridad. Extensas pruebas han demostrado que el rocío Flit no mancha ni daña los tejidos más delicados.

Flit extermina los insectos que infestan la casa

Con solamente atomizar el Flit se exterminan las moscas, los mosquitos, las chinches, las cucarachas, las hormigas y asimismo sus gérmenes. Flit penetra en las hendeduras y rendijas en que se alojan y reproducen los insectos. Se puede también pulverizar Flit sobre la ropa; mata las polillas y sus larvas que hacen agujeros en la ropa.

Para librar una casa de estos insectos dañinos basta pulverizar Flit. De venta en todas partes.

STANDARD OIL CO. (New Jersey), E. U. A.
Distribuído por West India Oil Company, Santiago

La lata amarilla con faja negra

FLIT

DESTRUYE
Moscas - Mosquitos - Polillas - Hormigas
Chinches - Pulgas - Cucarachas
Muchos otros insectos y sus gérmenes que infestan el hogar

Para obtener mejor resultado se debe emplear el pulverizador de mano Flit

VALPARAISO SPORTING CLUB —:— Domingo 17 de Enero de 1926

PRIMERA CARRERA, A LAS 2.15 P. M. — Premio DECEPTION —3,100 metros más o menos. — Steeplechase. — Omnium
dicap — Inscripción: $ 35. — Premio: $ 3,500 al 1.o

PREPARADOR	DUEÑO	NOMBRE	PESO	EDAD	SANGRE	PADRE	MADRE	TRAJE DEL JINETE
D. Vial	A. Gatica	1 Lenine	72	5	F	Siberien	Picaresca	Blanca brazaletes negros g. bl.
E. Molina	R. López	2 Smart	69	6	F	L'Aiglon	Rossé	Morado tornasol adorno oro
G. de la Cerda	J. Valenzuela	3 Piave	62	6	F	Altanero	Hilda	Oro cruz y gorra lacre
Av. Muñoz	J. Duque R.	4 Pircún	61	5	15/32	Sándalo	Chilena	Naranja braz. y gorra negra
P. Marchessini	G. C. Hards	5 Beri Beri	60	5	F	Jou Jou	Designation	Azul cruz y gorra blanca
J. Avila	A. Lyon	6 Huancayo	58	6	F	Poseur	La Vague	Azul gorra blanca

SEGUNDA CARRERA, A LAS 3 P. M. — Premio DANGEROUS.— 800 metros. — Para productos de 2 años que no hayan
—Peso: 54 kilógramos. — Inscripción: $ 45. — Premio: $ 4,500 al 1.o

PREPARADOR	DUEÑO	NOMBRE	PESO	EDAD	SANGRE	PADRE	MADRE	TRAJE DEL JINETE
D. Sandoval	E. Bouquet	1 Paparrabias	56	2	F	Papanatas	Palomilla	Azl. y bl. en ruedas g. lacre
J. Cavieres	A. Huidobro	2 El Dieciocho	54	2	F	Buñuelo	Tontita	Solferino presillas y gorra plata
R. Cárdenas	El Desvío	3 Epoca	54	2	F	Julio César	Empanada	Blanca gorra celeste
R. Cárdenas	"Amsterdam"	4 Pacchinero	54	2	F	El Tango	Farándula	Naranja lunares y gorra negra
L. Navarro	"Tangolaya"	5 Pajarera	56	2	F	Papanatas	Kings Pet	Amarilla, granate, verde
P. Marchessini	"La Broma"	6 Pilgrim	54	2	F	Ugolín	Peregrina	Azul y blanco listado
F. Rojas	F. Rojas	7 Pretalia	54	2	F	Pretal	Sungallia	Chocolate gorra blanca
J. Cavieres	Nos	8 Rondinella	54	2	F	Moloch	Ronde du Sol	Azulino
C. Lacalle	Titán	9 Croacia	52	2	F	Marte	Túnica	Verde gorra café
Ig. Yáñez	Ig. Yáñez	10 F. de Amor	52	2	F	Antaño	Fleur D'Amou	Rosado y celeste listado
A. Rodríguez	F. Marín	11 La Riviera	52	2	F	Olascoaga	La Presilla	Grosella est.

TERCERA CARRERA, A LAS 3.30 P. M. — Premio DIOMED. — 1,400 metros. — Para ganadores. — Handicap. — Inscrip
$ 35. — Premio: $ 3,500 al 1.o

PREPARADOR	DUEÑO	NOMBRE	PESO	EDAD	SANGRE	PADRE	MADRE	TRAJE DEL JINETE
I. Yáñez	Ossyris	1 Almanzor	58	4	F	Buñuelo	Ravenne	Solferino gorra oro
G. de la Cerda	S. Polloni	2 Malharia	55	4	F	Pibe	Delfa	Oro brazalete y gorra negra
C. Lacalle	"La Peña"	3 Kenia	51	4	F	Brazil	Red Rose	Granate, celestes, negra.
H. Pérez	J. Ramírez	4 Eudon	50	6	F	Marcosol	Bilz	Amarilla plomo y rojo g. plomo
A. Zúñiga	A. Zúñiga	5 Villapín	50	5	F	Last Reason	Teresa	Café manz. y gorra lacre
J. Celpa	Los Bomberos	6 Hay que ver	49	3	F	Pibe	Miss Olga	Bl. faja azul, m. y g coloradas
L. Navarro	Tangolaya	7 Zan	49	4	F	Olascoaga	Lady Love	Amarilla, granates, verde.
E. Michaels	Kangaroo	8 Kavala	48	4	F	Melbourne	Jimena	Rosado braz. y gorra blanca
D. Sandoval	Ollimaraj	9 Pilisteo	47	8	F	Filipo	Caldera	Gris perla cuello y gorra morada
D. Yáñez	D. Yáñez	10 Cipango	44	5	F	Londres	Estepa	Azul mangas y gorra blanca

CUARTA CARRERA, A LAS 4 P. M. — Premio DURBAR II. —1,000 metros. — Para caballos nacidos en el país que no
ganado más de $ 10,000. — Peso: 50 kilógramos. — Recargo de. 1 kilógramo por cada $ 1,000 o fracción maor de $ 500
y descargo de 5 kilógramos a perdedores. — Inscripción: $ 35. —Premio: $ 3,500 al 1.o

PREPARADOR	DUEÑO	NOMBRE	PESO	EDAD	SANGRE	PADRE	MADRE	TRAJE DEL JINETE
F. Rojas	Alnero	1 Matachín	59	3	F	Last Reason	Cautelosa	Blanco lunares y gorra lacre
Av. Muñoz	Ecuador	2 Pitao	57	6	7/8	Sándalo	Chúpate esa	Bl. y n. list, g. blanca
P. Polanco	P. Polanco	3 Vinicia	54	3	F	Burgomaster	Bretaña	Azul, coloradas, blanca
P. Marchessini	Alexmalva	4 Papirusa	53	4	F	Sumbar	Souci	Lila y negro listado
E. Rodríguez	E. Rodríguez	5 Mi vida	48	3	F	Bishop	Azotea	Rosado lunares verdes
E. Molina	J. Tolosa	6 El Quince	46	3	F	Rigo	Buenaventura	Naranja cuello y gorra verde
C. Lacalle	La Peña	7 Papao	45	3	F	Pibe	Cocarda	Cereza, celestes, negra.
H. Pérez	Popeta	8 B. Roja	44	3	F	Ben	Bonet Rouge	Morada blancas blanca
D. Sandoval	G. Anguita	9 Tangolosa	44	3	F	El Tango	Resbalosa	Oro viejo cuell. y g. blanca
R. Cárdenas	El Desvío	10 Cocodette	43	3	F	Saint Meal	Chablis	Blanca braz. turquesa
D. Vial	A. Gatica	11 Décima III	43	3	F	Buñuelo	Fleur de Cactu	Blanca, braz negro.

QUINTA CARRERA. A LAS 4.30 P. M. — Premio CARLOS ALVAREZ CONDARCO. — Carrera Clásica (Cerrada). — 800
Para productos de 2 años nacidos en el país. — Peso: 54 kilógra- mos. — Inscripción: $ 100 en cuotas. — Premios: $ 10,000
. $ 2,000 al 2.o; $ 1,000 ol 3.o y $ 1.000 al criador del ganador.

PREPARADOR	DUEÑO	NOMBRE	PESO	EDAD	SANGRE	PADRE	MADRE	TRAJE DEL JINETE
A. Rodríguez C	Fco. Marín	1 Laird	54	2	F	Hassard	Alison	Grosella estrella crema
J. B. Castro	Los Aliados	2 Nelumbo	54	2	F	Last Reason	La Nonita	Azul, solferino gorra azul.
P. Polanco	E. Anguita	3 Kurichana	52	2	F	Turín	Klettleness	Azul mangas y gorra solferino
D. Yáñez	A. Perio	4 Nadine	52	2	F	Last Reason	Nedda	Lac. bla. y azul ruedas y azul.
C. Lacalle	La Peña	5 Nirvana	52	2	F	Olascoaga	Naila	Granate, celestes negra.
G. de la Cerda	Carmencita	6 Noche Triste	52	2	F	Epsom	Circingle	Rojo lunares y gorra blanca

SEXTA CARRERA, A LAS 5 P. M. — Premio DAGOBERT. —1,400 metros. — Para ganadores. — Handicap. — Inscri
$ 35. — Premio: $ 3,500 al 1.o

PREPARADOR	DUEÑO	NOMBRE	PESO	EDAD	SANGRE	PADRE	MADRE	TRAJE DEL JINETE
J. Cavieres	A. Huidobro	1 Agnes	58	3	F	Alm. Sturdee	L. Smyngton	Solefrino pres plata, gorra plata
D. Yáñez	Los Andes	2 Canción	52	5	F	El Tango	Copla	Blanca faja azul gorra azul
C. Rodríguez	J. Astaburuaga	3 Mistigris	50	3	F	Olascoaga	Laucha	Verde manz. gorra negra
P. Polanco	Palermo	4 Zapatilla	48	4	F	Brazil	B. Berry	Amarillo braz. y gorra solferino
A. Muñoz	L. A. González	5 Lolotte	47	3	31/32	Brazil	Cybelle	Oro y negro e nruedas.
H. Michaels	Kangaroo	6 La Pinguina	45	3	F	Altanero	Bobina	Rosada braz y gorra blanca
H. Pérez	PinPon	7 Altachín	40	4	F	Altanero	Chinchilla	Verde faja blanca gorra negra.

SETIMA CARRERA, A LAS 5.30 P. M. — Premio DONCASTER. — 1,900 metros. — Para caballos que no hayan ganado
tancia mayor de 1,600 metros. — Handicap. — Inscripción $ 40.—Premio: $ 4,000 al 1.o

PREPARADOR	DUEÑO	NOMBRE	PESO	EDAD	SANGRE	PADRE	MADRE	TRAJE DEL JINETE
J. B. Castro	C. Amaro	1 Kadijah	58	5	F	El Tango	Ketleness	Granate azulino gorra blanca
I. Yáñez	I. Yáñez	2 Caramel	56	3	F	Olascoaga	Constanza	Celeste y rosado listado
F. Guzmán	Las Zorras	3 Descartado	52	3	F	Campanazo	Discreta	Colorado
I. Espinoza	D. Dighero	4 La Mascotita	50	3	F	Aventurero	La Ilusión	Blanca manga y gorra azul.
D Sandoval	E. Bouquet	5 ¿Quién es?	50	3	F	Melik	Jacqueline	Azul y blanca en ruedas g. lacre
C. Lacalle	La Peña	6 Gerolamo	46	3	F	Eclair	Grivoise	Granate, celestes, negra
C. Rodríguez	L. Ossa C.	7 Vancouver	46	3	F	Marte	Valmont	Verde nilo gorra morada
H. Michaels	Kangaroo.	8 Lady Ada	45	3	F	Brazil	Batifolla	Rosado brazaletes y gorra blanca

OCTAVA CARRERA, A LAS 6 P. M. — Premio DIAMOND JUBILEE. — 1,400 metros. — Para caballos ganadores. —
—Inscripción: $ 35. — Premio: $ 3,500 al 1.o

PREPARADOR	DUEÑO	NOMBRE	PESO	EDAD	SANGRE	PADRE	MADRE	TRAJE DEL JINETE
J. Cavieres	Nos	1 Ardelión	58	5	F	Last Reason	Miss Silvers	Azul eléctrico
H. Pérez	Popeta	2 Minué	56	4	F	Altanero	Menina	Morada m. y g. blanca
E. Rodríguez	Puloyo	3 El Cinco	55	4	F	Buñuelo	Baratija	Blanca, anillos y gorra cereza
I. Yáñez.	I. Yáñez	4 Larrousse	55	3	F	Burgomaster	Sombrilla	Rosado y celeste listado
Art. Muñoz	A. Sotomayor	5 Sigma	51	5	F	El Tango	Atalaya	Caqui alam. bot. y g. azul
C. Rodríguez	A. Mora	6 Tibidabo	49	3	F	Burgomáster	Alucema	Blanca, negras, rosada
J. Celpa	El Chuzo	7 Mucha Pena	48	4	F	Pibe	Novelesca	Blanco estrella y gorra verde
P. Polanco	Récord	8 Notoria	47	3	F	Campanazo	Chicana	Blanca cuello y gorra azul.
D. Sandoval	G. Campo	9 Yokoska	47	5	F	Osboch	Lady Love	Blanca faja lacre gorra lacre
F. Rojas	L. Prain	10 Tristán	43	5	F	Mago	Lamballe	Turquesa m. naranja g. turquesa

PRONOSTICOS DE ALGUNOS DIARIOS Y REVISTAS PARA LA REUNION DE LA TARDE DE HOY EN EL VALP.

DIARIOS Y REVISTAS	1.a carrera	2.a carrera	3.a carrera	4.a carrera	5.a carrera	6.a carrera	7.a carrera
"LA NACION"	Beri-Beri Smart	Flor de Amor Paparrabias Pajarera	Villapín Kenia Almanzor	Matachín Vinicia Pitao	Kurichana Nelumbo	Mistigris Lolotte	Caramel Kadijah Quién es?
"LOS TIEMPOS"	Beri-Beri Smart	Paparrabias Flor de Amor Pajarera	Villapín Kenia Almanzor	Matachín Vinicia Pitao	Kurichana Nelumbo	Mistigris Lolotte	Caramel Kadijah ¿Quién es
"LA HUASCA"	Beri-Beri Smart	Pajarera Paparrabias Rondinella	Zan Kenia Almanzor	Matachín Vinicia Pitao	Nelumbo Vinicia Pitao	Mistigris La Pinguina	Descartado Caramel Kadijah
"DEUTSCHE ZEITUNG"	Piave Pireun	Flor de Amor Rondinella Facchinero	Zan Almanzor Eudón	Pitao El Quince Bandera Roja	Pitao El Quince Bandera Roja	Mistigris Zapatilla	La Mascotita Descartado Kadijah

1
ALAMEDA
40 MILLONES DE PESOS

¡CONTRIBUYA AL PROGRESO de SANTIAGO!
SUBA EN TRANVIA PORQUE LO QUE PAGA ES EXCLUSIVAMENTE PARA UD.

Segun el artículo 5.o de nuestro último contrato estamos obligados a invertir todas nuestras utilidades tranviarias, hasta completar

40 MILLONES DE PESOS

en la reparación y adquisición de nuevo equipo, reparación de las vías existentes y construcción de las extensiones de líneas a que se refiere dicho contrato.

EL SERVICIO DE TRANVIAS ES UNO DE LOS FACTORES QUE CONTRIBUYE MAS PODEROSAMENTE AL ADELANTO DE LA CIUDAD.

¡SUBA USTED EN TRANVIA!

Cía. DE TRACCION Y ALUMBRADO DE SANTIAGO.

LOS TRABAJOS EFECTUADOS EN LA MAÑANA DE AYER EN EL HIPODROMO CHILE

(PISTA PESADA)

Zumbido
montado por G. Muñoz pasó 1,000 metros en 1.10 1|5.

Pisaverde
montada por L. A. Morgado pasó 800 metros en 56.

Ecluse
montado por un aprendiz pasó 1,200 metros en 1.26.

Brial
montado por L. A. Orrellana pasó 400 metros en 26 2|5.

Hinglander
montado por C. Pombet, pasó 600 metros en 39 2|5 y repitió en 41 4|5.

Regalada
montada por L. A. Orellana pasó 1,100 metros en 1.23 3|5.

Lea
montada por O. Sepúlveda pasó 400 metros en 27 y repitió 200 en 13 1|5.

General Prim
montado por C. Pombet, pasó 400 metros en 26 3|5.

Idria
montada por L. A. Morgado, pasó 400 metros en 26, y repitió en 27 2|5.

Bellísima
montada por L. A. Orellana pasó 400 metros en 25 3|5.

Castor
montado por C. Pombet pasó 800 metros en 54 1|5.

(PISTA LIVIANA)

Dominó
montado por E. Cáceres pasó 200 metros en 13 y repitió en 12 4|5.

LAS CARRERAS DE LA MAÑANA DE HOY EN EL HIPODROMO CHILE

APRECIACIONES Y PRONOSTICOS

—Bajo todo punto de vista se presenta interesante el programa que en la mañana de hoy se desarrollará en el Hipódromo Chile.

Consta de siete carreras a las que le sirve de base el premio Calera sobre 1.900 metros que por la calidad de los inscritos ha asumido las proporciones de un verdadero clásico.

En efecto basta decir que son de la partida Humorist, Bertini y Náufrago, ganadores de clásicos en nuestro primer hipódromo, para comprobar la verdad de lo que más arriba decimos.

A pesar que Bertini se presenta como el candidato más digno en cuanto a méritos prescindiremos de ella, pues lleva la monta de Pedro Pablo Quezada, jockey cuyas cualidades son muy discutibles.

Nos embarcaremos con Humorist para el puesto de ganador, pues el hijo de L'Aiglon se ha visto bien de sus remos y sus apuntes son buenos, aparte que la distancia lo favorece mucho.

La defensa de los places se la encomendamos a Verdot y Weyler, que van peligrosamente livianos en el handicap.

—Se abre la reunión matutina con el premio Alhue sobre 1.400 metros destinado para 4 años y más no ganadores.

Chata se presenta como el candidato obligado después de sus últimas performances y con ella nos embarcamos, dejándole el placé a Labrador... a falta de otro

—Sobre 1.400 metros es el premio Ancud para 3 años no ganadores y en él la elección de un candidato es cuestión de suerte.

No haremos mayores comentarios para decir que Bellísima cuenta con nuestras preferencias, dejándole los placées a Brial y Túnica, que han estado corriendo bien.

—El tercer lugar en el programa lo ocupa una carrera sobre 1.200 metros en que nos gusta La Ratera, la pequeña hija de La Margot, que acaba de caer batida por Pelendon.

La pensionista del Stud Siberia debe imponerse y para escoltarla señalaremos a Milamores y Meyerling, que con este lote no deben producir malas performances.

—A nuestro juicio el premio Bucalemu sobre 1.200 metros debe quedar reducido a un match entre General Prim y Lea en los tramos finales.

La elección es difícil y nos decidiremos por el hijo de Buñuelo para ganador dejándole el placé a Lea.

—Una verdadera lotería es la 5.a carrera sobre 1.200 metros premio Curicó.

Por carreras corridas son Lise Fleuron, Lantenac, Latria y Tarnopol las cartas más buenas y dejando a un lado comentarios diremos que nos gustan en el orden señalado.

—A continuación del premio Caldera se disputará la prueba final, premio Arauco sobre 1.200 metros.

Pelendón cargará con la responsabilidad de nuestro favoritismo, pues el hijo de Burlesco está bueno, como lo demuestran sus últimas carreras. carga un peso muy conveniente y va en la distancia más adecuada a sus medios.

La defensa de los placées se la encomendamos sin mayores comentarios a Artagnan y Palinco.

RESUMEN

1.a Carrera.—Chata y Labrador
2.a Carrera.—Bellísima, Brial y Túnica.
3.a Carerra.— La Ratera, Milamores y Meyerling.
4.a Carrera.— General Prim y Lea.
5.a Carrera. — Lise Fleuron, Lantenac y Latria.
6.a Carrera.— Humorist, Verdot y Weyler.
7.a Carrera.—Pelendon, Artagnan y Palinco.

RESUMEN DE LOS TRABAJOS EFECTUADOS EN LA SEMANA POR LOS COMPETIDORES DE HOY EN EL HIPODROMO CHILE

PRIMERA CARRERA.— 1,400 METROS

Byrón pasó el Viernes 1,200 acompañado de Amorosa en 1.19 y cuarto, ganando Amorosa por 2 cuerpos.

SEGUNDA CARRERA.— 1,400 METROS

Joroba con G. Muñoz pasó el Viernes 1,200 en 1.24 1|4. El Lunes 1,100 en 1.16 4|5.

Por si acaso.—El Lunes con M. Zúñiga 1,400 metros en 1.35 1|5.

TERCERA CARRERA.— 1,200 METROS

Amorosa.—El Viernes 1,200 metros en 1.19 2|5.

Fumada con aprendiz pasó 600 en 40.

CUARTA CARRERA. —1,200 METROS

Güira con aprendiz pasó el Viernes 800 metros en 55.

Coquetón con aprendiz pasó el Viernes 400 en 24 4|5 y repitió en 25 1|5.

QUINTA CARRERA.—1,200 METROS

Morgiana con R. Olguín pasó el Viernes 800 metros en 55 1|5.

Morza con M. Zúñiga pasó el Lunes 1,200 en 1.22.

SEXTA CARRERA.— 1,900 METROS

..**Verdot** con Sagredo pasó el Lunes 400 en 25 2|5. Repitió 600 en 38.

Tuberense.—El Viernes con G. Valencia 600 metros en 41 1|2. Repitió en 43.

Weyler con Pinto trabajó el Viernes 800 en 56 1|2 a voluntad.

SETIMA CARRERA.— 1,200 METROS

Artagnan con Juan Vergara pasó el Viernes 400 en 25 2|5 y repitió en igual tiempo.

..**Pelendón** con Canales pasó el Viernes en 26 4|5 a voluntad.

Dominó con aprendiz recorrió el Lunes 600 en 39 3|5 y repitió en 38.

Nos permitimos poner en conocimiento de los

Sres. Dueños y Preparadores

que nuevamente tenemos en existencia el celebrado remedio irlandés para caballos,

REDUCINE

Weir Scott y Co.—San Antonio 248

15—E.

Emilio Wuilcok M.
Engasta toda piedra fina en platino u oro, a vista del interesado, especialidad en calibrest.
AHUMADA 17
ALTOS

HIPODROMO CHILE -:- Domingo 17 de Enero de 1926

PRIMERA CARRERA, A LAS 8.45 A. M.— Premio ALHUE. — Para 4 años y más, no ganadores. —Peso: 58 kilos.— Descargo de 1 kilo por carrera perdido en el Hipódromo Chile. — Inscripción: $ 15. — Premio: $ 1,500 al 1.o. — Distancia: 1,400 metros

PREPARADOR	DUEÑO	NOMBRE	PESO	EDAD	SANGRE	PADRE	MADRE	TRAJE DEL JINETE	JINETE PROBABLE
L. Lacroix	Río Oro	1 Lancetazo	57	4	F	Last Reason	Kost	Azulino, gorra negra, borla oro	L. Lacroix
P. P. Cancino	A. Vásquez	2 Byron . . .	56	4	F	Sandridge	Amatista	Blanca, faja solf. g. blanca	No corre
J. Ramírez	Popeta	3 Chata	51	4	F	Altanero	Chablis	Morada, blancas, blanca	R. Ubilla
F. Bernal	A. Vargas	4 Avaro	48	4	F	Pibe	Cicatera	Azul costuras y gorra oro	L. Fuentes
Alf. González	M. R. Troncoso	5 Masaniela . .	44	4	7|8	Pillastre	Flor de un dí	Azul, lacres, oro	O. Sepúlveda
D. Sandoval	J. Bories	6 Labrador . .	41	4	F	Last Reason	Kosima	Verde y plata en rue., g. plata	R. Seuúlveda

SEGUNDA CARRERA, A LAS 9.15 A. M.— Premio ANCUD. — Para 3 años, no ganadores.— Peso: 56 kilos.— Descargo de 1 kilo por cada carrera perdida en el Hipódromo Chile.— Inscripción: $ 20. — Premio: $ 2,000 al 1.o.— Distancia: 1,400 metros

PREPARADOR	DUEÑO	NOMBRE	PESO	EDAD	SANGRE	PADRE	MADRE	TRAJE DEL JINETE	JINETE PROBABLE
A. Huerta	Constancia	1 Simplicísimus	56	3	F	Olascoaga	Sencillez	Azul alamares y gorra negra	R. Ubilla
D. Galaz	L. A. Cortés	2 Kandahar .	55	3	F	Burlesco	Cómica	Oro, m. verde mang., g. negra	L. Fuentes
S. Rojas	Eberre	3 Joroba . . .	54	3	F	Old Boy	Quai D'Orsay	Blanco y azul list, gorra azul	G. Muñoz
D. López	D. López	4 Tunca	54	3	F	Turín	Queen of the F	Lacre m. bla. braz. lac., g, azul	M. J. Silva
R. Pastene	E. Vargas S.	5 Pemb	53	3	F	Stolypin	Monoquita	Negro, cruz y gorra verde	R. Olguín
D. Fuentes	R. Pizarro	6 Filoxera. . .	52	3	F	Filipo	Reverencia	Oro y verde listado, gorra oro	R. Sepúlveda
A. Zúñiga	A. B. C.	7 Por si Acaso	52	3	F	Pasteur	Shylass	Colorada, negras, negra	M. Zúñiga
C. A. Gómez	G. Toro	8 Limasol . .	51	3	F	Brasil II	Boheme	Azul braz. amar., gorra azul	L. A. Morgado
A. Guitienne	A. del Pedrega	9 Achao	50	3	F	Panguilemu	Monna Vana	Binaca y guind. por mit. g. ver.	No corre
J. Ramírez	Junquillar	10 Bellísima . .	50	3	A. A.	Burlesco	Bonitilla	Frutilla, gorra azul	L. Orellana
R. Bustos	Arlequín	11 Itala.	49	3	F	Alum	Juanchera	Punzó, lunares y gorra blan,	J. Pinto
F. Godoy	U. Verdugo	12 Brial	46	3	F	Lechuguino	Huérfana	Verde, estrella rosada g. verde	C. Santelices

TERCERA CARRERA, A LAS 9.45 A. M.— Premio CALERA. — Handicap.— Para ganadores.— Inscripción: $ 20. — Premio: $ 2,000 al 1.o. — Distancia: 1,200 metros

PREPARADOR	DUEÑO	NOMBRE	PESO	EDAD	SANGRE	PADRE	MADRE	TRAJE DEL JINETE	JINETE PROBABLE
Fco. Godoy	U. Verdugo	1 Full	59	5	A.A.	Falaris	Bonitilla	Verde, estrella rosada, g. ros,	J. Vergara
N. Herrera	María ,	2 Meyerling ..	58	4	F	Burgomaster	Mandarina	Lacre, faja y gorra negra	R. Ubilla
J. Rojas	Esfuerzo	3 Cabochón . .	55	3	F	El Pícaro	Noemi	Lacre, cuello y gorra azul	P. P. Quezada
A. Muñoz	Kangaroo	4 Kerry	55	4	F	Fernet	Agnes Bobs	Rosado, braz. y gorra blanca	T. no corra
A. Zúñiga	Siberia	5 La Ratera ..	54	4	F	Last Reason	Margot	Naranja, negras, verde	M. Zúñiga
J. Navarro	C. Salinas	6 Vigésima 1.a	54	3	F	Rigo	Ivana	Azul bla. y lac. en rue, g. gran.	L. A. Orellana
D. Yáñez	A. Vergara	7 Milamores .	53	4	F	Critic	Milia	Lacre, blanco y azul en ruedas	M. J. Silva
Isidro López	J. F. Romo	8 Dado	52	4	F	Duty	Dalmata	Negra, mangas y gorra salmón	L. A. Morgado
R. Bustos	Olvido	9 Dagmar .. .	44	4	F	Mustafá	Dusting	Frutilla, gorra morada	J. Pinto
L. G. Gómez	Good Hopé	10 El Buin .. .	44	4	F	Buñuelo	Alohuette	Blanc. alam. azul, gorra blanca	P. Olguín
E. Polanco	E. Polanco	11 Pilot	43	5	F	Altanero	Prosa	Solferino	J. Carrasco
P. P Cancino	A. Vásquez	12 Amorosa . .	40	5	A.A.	Sandridge	Lady Stone	Blanca, faja solf., gorra blanca	No corre
P. Rojas	A. Huidobro	13 Fumada .. .	40	4	F	Campanazo	Fille de Joie	Naranja y ver. en rue, g. verde	R. Sepúlveda

CUARTA CARRERA. A LAS 10.15 A. M.— Premio BUCALEMU. — Handicap. — Para ganadores.— Inscripción: $ 20.—Premio: 2,000 pesos al 1.o.— Distancia: 1,200 metros

PREPARADOR	DUEÑO	NOMBRE	PESO	EDAD	SANGRE	PADRE	MADRE	TRAJE DEL JINETE	JINETE PROBABLE
Fco. Godoy	U. Verdugo	1 Predilecta. .	59	7	15|16	Meltonian	Valdramina	Verde est. ros., m. ver, g. ros.	J. Vergara
R. Bustos	Olvido	2 Gral. Prim .	53	4	F	Buñuelo	Cesira	Frutilla, gorra morada	J. Pombet
J. Castro	J. Borda	3 Lea	56	6	F	Celso	Represalia	Naran y cel. en rue., g. naranja	M. J. Silva
D. Sandoval	V. Maturana	4 Curilafquén .	52	4	F	El Tango	Fine Rose	Turquesa, lacres, lacre	L. Núñez
J. B. Ramírez	La Luna	5 Güira	46	5	F	Comisario	Royal Red	Negra, botones oro, gorra lacre	C. Santelices
L. Pinochet	Palermo	6 Coquetón . .	44	4	F	Billy Boy	Panimávida	Amar, braz. y gorra solf.	P. Olguín
J. Chamorro	J. Chamorro	7 Palestro .. .	43	3	F	Pasteur	Grisette	Rojo, alam., cue, pu. y g. oro	J. Díaz

QUINTA CARRERA, A LAS 10.45 A. M.— Premio CURICO. — Handicap.— Para ganadores. —Inscripción: $ 20. — Premio: $ 2,000 al 1.o. — Distansia: 1,200 metros

PREPARADOR	DUEÑO	NOMBRE	PESO	EDAD	SANGRE	PADRE	MADRE	TRAJE DEL JINETE	JINETE PROBABLE
L. Ramírez	Los Aliados	1 Lantenac .. .	59	5	F	Lovelace	La Tapera	Azul, solferina, azul	J. Vergara
L. Pinochet	República	2 L'Epatant . .	55	3	F	Brazil II	Agnes Roberts	Oro, cruz negra, m. oro, g. lac.	E. Cáceres
C. Morris	R. Cuevas	3 Ganadero . .	54	4	F	Tullibardine	Guérnica	Celeste con rojo, gorra roja	J. Donaire
O. Fuenzalida	Samo Alto	4 Fronteriza . .	53	4	F	Campanazo	Frontera	Violeta, rojas, negra	C. Santander
D. Galaz	D. Galaz	5 Lise Fleuron	53	3	F	Brazil II	La Toquée	Amarillo, cue, y gorra lacres	L. Fuentes
L. Pinochet	J. A. Quinteros	6 Tarnopol . .	53	6	7|8	Turín	Eúskara	Rosado m. y braz. rosados	R. Olguín
J. B. Ramírez	El Manzano	7 Istria.	50	3	F	Burgomaster	Bética	Tango, m. tango con 3 anil. ver.	M. J. Silva
J. Pinto	Gerona	8 Latria	50	4	F	Last Reason	La Nonita	Azul, rejillo oro, gorra oro	J. Pinto
A. Zúñiga	A. B. C.	9 Morza	50	3	F	Gral. Stoessel	Amneris	Colorada, negras, negra	No corre
A. Contreras	E. Acosta	0 Picaronera ..	50	5	3|4	Constant	Picarona	Neg. m. neg., bla. y lau., g. neg.	L. A. Morgado
J. Rojas	Esfuerzo	11 Ravachol .. .	47	4	F	Hal. Laó	Amica	Lacre, cue., pu. y gorra azul	P. Quezada
R. Bustos	Alta Gorri	12 Bat	44	4	F	Gral. Stoessel	Amneris	Verde, gorra colorada	P. Olguín
A. Aguilera	A. Huidobro	13 Morgiana . .	40	4	F	Eclair II	Azotea	Nar. y ver. en rue., m. y g. verd	O. Sepúlveda

SEXTA CARRERA, A LAS 11.15 A. M. — Premio CALERA. — Omnium handicap. — Inscripción: $ 40. — Premio: $ 4,000 al 1.o. — Distancia: 1,900 metros

PREPARADOR	DUEÑO	NOMBRE	PESO	EDAD	SANGRE	PADRE	MADRE	TRAJE DEL JINETE	JINETE PROBABLE
P. Bagú	A. Undurraga	1 Bertini .. .	62	5	F	L'Aiglon	Rosse	Negra, gorra blanca	P. P. Quezada
E. Emeres	C. Olivares	2 Náufrago .. .	60	5	F	Crescendo	Regencia	Colorado oscuro, gorra gris	L. Zamora
M. Maldonado	Diana	3 Humorist. ..	59	4	F	Comisario	Regina	Azul, rosadas, oro	C. Pombet
D. Sandoval	D. Urrutia	4 Percala .. .	48	5	F	Pirapó	Shylass	Azul y blanco listado, gorra lacre	L. Núñez
J. Madrid	2 de Octubre	5 Iradier	47	5	F	Marcosol	Avellana	Blanco, braz. y g. celestes	C. Santelices
F. Bernal	A. Vargas	6 Signorino. ..	,8	4	F	Olascoaga	Donna	Azul, costuras y gorra oro	L. Fuentes
A. Guitienne	F. Astaburuaga	7 Tuburense. .	45	4	F	Opott	O'Honey	Azul, lacres, blanca	G. Valencia
S. Rojas	R. Fernández	8 Weyler	43	5	F	Marcosol	Barcola	Azul, cruz y gorra rosa	J. Pinto
E. Ulloa	Basilea	9 Hyrcanie . .	42	5	F	Burlesco	Bombonière	Azul, negras, lacre	P. Olguín
R. Ramírez	R. Ramírez	10 Verdot	40	5	F	Last Reason	Santonina	Azul eléc, pu., lac., g. negra	O. Sepúlveda

SETIMA CARRERA, A LAS 11.45 A. M.— Premio ARAUCO. — Handicap. — Para ganadores. — Inscripción: $ 20.—Premio: $ 2,000 al 1.o.— Distancia: 1,200 metros

PREPARADOR	DUEÑO	NOMBRE	PESO	EDAD	SANGRE	PADRE	MADRE	TRAJE DEL JINETE	JINETE PROBABLE
C. Quezada	Botafogo	1 Artagnán . .	58	4	F	Mustafá	Allegiance	Verd y blanco list., gorra verd	J. Vergara
A. J. Vial	El Bosque	2 Latorre .. .	56	d	F	Rolando	Galejade	Verde, cruz y gorra negra.	N. N.
R. Bustos	F. Villa	3 Pelendón . .	55	6	F	Burlesco	Only	Lacre, amar. y lacre, amarilla	E. Canales
J. J Munita	Almendro	4 Dulce	54	3	F	Alanés	Sweet Lassie	Negra, faja oro, gorra oro	L. Lacroix
L. Pinochet	L. A. Gonzáles	5 Dominó	53	4	F	Mustafá	Dimity	Oro y negro en rue., g. negra	E. Cáceres
A. Castro	J. Borda	6 Kasaba .. .	53	4	F	Pitcher	Olesa	Nar. y cel. en rue., g. naranja	M. J. Silva
L. G. Gómez	L. C. Gómez	7 Tronador .. .	53	5	1|2	Londres	Chilena	Rojo, celeste y negro en ruedas	R. Ubilla
D. Galaz	D. Galaz	8 El Godo .. .	51	5	F	Burlesco	Celeste	Amarilla braz. y gorra colorada	L. Fuentes
R. Ramírez	Lo Ortúzar	9 La Triste ..	48	3	F	Osboch	Vidalita	Plomo lunares y g. blan.	L. A. Orellana
A. Huerta	R. Jara	10 Palinco	48	5	F	Rodilard	Marionette	Blanco braz. amar., gorra blan.	C. Santelices
J. B. Ramírez	E. Molina	11 Job	46	6	F	Last Reason	Olita	Azulino, cruz y gorra perla	P. Olguín

PRONOSTICOS DE ALGUNOS DIARIOS Y REVISTAS PARA LA REUNION DE LA MAÑANA DE HOY EN EL HIPODROMO CHILE

Diarios y Revistas	1.a carrera	2.a carrera	3.a carrera	4a carrera	5.a carrera	6.a carrera	7.a carrera
"La Nación". . . .	Chata Labrador	Bellísima Brial Tunca	La Ratera Milamores Meyerling	General Prim Lea	Lise Fleuron Lantenac Latria	Humorist Verdot Weyler	Pelendón Artagnan Palinco
"Los Tiempos". . .	Chata Labrador	Brial Bellísima Tunca	La Ratera Vigésima I Milamores	Lea General Prim	Lantenac Lise Fleuron Latria	Humorist Verdot Weyler	Palinco Pelendón Artagnan
"La Mussca". . . .	Chata Lancetazo	Kandahar Brial Tunca	La Ratera Vigésima I Pilot	Lea General Prim	Tarnopol Lise Fleuron Ganadero	Verdot Humorist Bertini	Pelendón Dulce Palinco
"Deutsche Zeitung".	Chata Masaniela	Tunca Achao Brial	Dado Meyerling Dagmar	Coquetón Güira	Latria Morgiana Lantenac	Signorino Weyler Verdot	Job Kasaba Pelendón

Aunque ya no hay nadie que no sepa

CONVIENE REPETIRLO, QUE LAS

OBLEAS SANARAN

ES EL REMEDIO QUE HACE DESAPARECER MAS RAPIDAMENTE CUALQUIER DOLOR DE CABEZA, NEURALGIAS, RESFRIOS, FIEBRES, ETC., SIN OCASIONAR LA MENOR MOLESTIA

LAS VENDEN LAS BUENAS FARMACIAS.

Base: Oxiquinicina Dimetyl.

EL RUGBY Es un Auto completo

CUENTA KILOMETROS
EMBRAGUE DE DISCOS
BOMBA DE AGUA
BOMBA DE ACEITE
TRES VELOCIDADES
DIRECCION TORNILLO SIN FIN
ESTANQUE BENCINA ATRAS
TRES JUNTAS UNIVERSALES
BOTON DE KLAXON EN EL VOLANTE
CORTINA DE CERRAR CON LAS PUERTAS
ACELERADOR DE PIE
PISADERAS DE GOMA
FAROLES TIPO TAMBOR
CAPOTAS CON CRISTAL
SISTEMA VACUUM
LUZ DE TABLERO
DOS JUEGOS FRENOS ATRAS

RUGBY

MODELOS
$ 6,485 hasta $ 14,945

GIBBS & Co.— Valparaiso, Viña
Santiago, Catedral 1037

LUZ ELECTRICA GRATIS

A pedido de numerosos clientes hemos prorrogado HASTA EL 25 DEL PRESENTE el plazo para el canje de los boletos que darán opción a nuestro sorteo de LUZ ELECTRICA.

Como ya hemos avisado, ellos se obtendrán contra presentación de la factura cancelada del período Noviembre-Diciembre, en una de las siguientes partes:

Siemens Schuckert Ltda. . Huérfanos 1017
Raab, Rochette Roca y Cía. Estado 235
Oscar Spoerer y Cía. . . . . . Ahumada esq. Moneda
Carr, Haynes y Cía. . . . . Agustinas 1041
International Machinery Co. Morandé 530
Casa Edison . . . . Estado esq. Agustinas
A. E. G. . . . . S. Domingo esq. Bandera
Pablo Schaufele . . . . Sto. Domingo 1025
Bergmann, Cía. de Electricidad . . . . San Antonio 430

Cía. de Tracción y Alumbrado de Santiago

NIO.

En el comicio de hoy se pedirá la abolición de la ley 4054

En la reunión de las instituciones obreras organizadoras de este comicio, el secretario general dió cuenta de la comisión que se le había encomendado ante el señor Intendente de la provincia, el cual le había manifestado que no necesitaban permiso para reunirse en el sitio indicado, dentro de las horas reglamentarias o sea antes de las siete de la tarde.

Respecto a si las organizaciones obreras podían presentarse en público con sus estandartes, el señor Intendente declaró que podían hacerlo, y que lo único que se prohibía eran las banderas rojas.

Por unanimidad se acordó recomendar a todas las instituciones asistentes ceñirse estrictamente a esta disposición, reafirmando el acuerdo anterior de no concederse el uso de la palabra a ningún orador que no hubiere presentado sus poderes al secretario general.

No se hará presentación alguna a los poderes públicos. El comicio se efectuará a las 4 de la tarde en punto, y quedan invitados especialmente los gremios del rodado, la Unión de Empleados de Chile y trabajadores en general.

Como hemos dicho, el comicio de hoy es para solicitar la abolición de la ley 4054.

En la reunión de hoy participarán numerosas organizaciones obreras.

LAS ORGANIZACIONES OBRERAS SE REUNIRAN HOY EN EL TEATRO O'HIGGINS

Interés se nota en nuestros círculos obreros par concurrir en la mañana de hoy a la reunión que se efectuará a las 10 A. M. en el TeatroO'Higgins.

UNA CITACION A LOS ARTISTAS OBREROS

La secretaría de este Comité nos encarga recomendar a los compañeros Ricardo Heredia, Francisco Moronet, Insolina Alburquerque, Emma Troncoso, Luis Cárdenas y demás artistas de nuestros cuadros obreros, se sirvan concurrir a esta reunión a las 9 A. M. y ponerse a las órdenes del compañero Elías Laferte.

LOS PARLAMENTARIOS MANUEL HIDALGO Y AQUILES CONCHA

Concurrirán a esta reunión los compañeros Manuel Hidalgo y Aquiles Concha quienes tratarán este asunto y darán cuenta de las gestiones que hasta aquí se han iniciado y los resultados negativos que hasta aquí se conocen.

Sabemos también que varios diputados obreros concurrirán a este acto con el fin de oír al delegado del carbón para emprender una enérgica campaña apenas iniciadas sus labores parlamentarias.

LA SOCIEDAD "MANUEL MONTT" FESTEJARA ESTA NOCHE A LOS PARLAMENTARIOS SEÑORES CONCHA Y AYALA

Esta noche la prestigiosa institución Sociedad de Chauffeurs Manuel Montt festejará a los parlamentarios señores Aquiles Concha y Luis Ayala, en su local social ubicado en calle Olivares 1643.

Para esta fiesta se ha preparado un buen programa de variedades, en el que trabajarán conocidos artistas obreros. Terminará la velada con un baile en honor de los representantes del Rodado.

A este acto se ha invitado especialmente a todos los directores honorarios y cooperadores con que cuenta esta colectividad, y se ha hecho extensiva esta invitación a los doctores de la Sociedad.

Para la mejor atención de las familias asistentes y del público se han nombrado las siguientes comisiones: De recepción, señores Alejandro Alvarez y Alberto Gana; director de turno, señor Enrique Biffi, de buffet; N.o 1, señores Federico Otterstein, Alberto Valenzuela y Juan Cotiat. N.o 2, señores Vicente Jara, Francisco Urriola y Guillermo Narváez. Buffet N.o 3, señores A. Pizarro, L. López y M. Ruz. De puerta, señores Manuel Caja y Agustín Miranda.

Estas comisiones deberán estar en sus puestos a las 9 P. M.

TRABAJADORES PARA CHUQUICAMATA Y POTRERILLOS

Para **CHUQUICAMATA** se necesitan con toda urgencia buenos jornaleros y carpinteros con herramientas.

Para **POTRERILLOS** se necesitan también buenos jornaleros.

CONTRATOS INDIVIDUALES CONFORME A LA LEY 4053

Inscripción y exámen médico diariamente en calle Amunátegui N.º 545, entre Catedral y Santo Domingo (Señal: Bandera Azul).

Salida de Santiago el **MARTES 19** del actual, siempre que el estado del tiempo lo permita y no exista postergación en la salida de los vapores en Valparaíso.

Sociedad Santiago de Hormeros, Zapateros y Curtidores

Se eligió el nuevo directorio que quedó constituído en la siguiente forma:

Presidente, Julio Rojas; vice, Alejandro Allende; secretario, Pablo Carrasco, Julio Alvarez C.; Tesorero, Juan B. Torres; Sub. Manuel Allende; bibliotecario, Alejandro Salas, directores, señores: Liberato Contreras, Segundo Correa, Zaila Contreras, Edmundo Alvarez, Aaron Correa, Belisario Vera, Luis B. Gómez y Juana Rosendi.

El Domingo se efectuará el paseo organizado por el Directorio en la quinta El Pimiento, Bellavista 44.

A sesión de directorio para hoy, a las 9 1|2 A. M., en la secretaría, San Pablo 1636, altos.

Sociedad Cortadores de Carne "El Adelanto"

Se acordó:

1.o Celebrar el Miércoles 20 de los corrientes, día de su fundación, una sesión solemne para la recepción del Directorio para 1926.

2.o Juramento del nuevo Directorio y socios incorporados durante el año 1925.

3.o Invitar especialmente a la autoridad Municipal, representantes de la prensa y amigos, al banquete que será servido en el local social, San Francisco 2166, a las 6 P. M., el Miércoles 20.

4.o Designar a los señores Oscar Barrera, Elías Labbé, Rogelio Lara, Aníbal Mateluna, Leonidas Basaure y Evaristo Cerda, para que se encarguen de la recepción de los invitados y demás actos relacionados con la fiesta.

La Junta de Vecinos Población Lourdes Comuna Quinta Normal

A reunión ordinaria para hoy, de 2 a 4 a todos los compradores de sitios de esta comuna.

Unión Gremial de Fundidores

Hoy junta general a las 10 A. M. Se ruega la asistencia al señor David Jiménez y a los miembros de la comisión de fiestas, pues es necesario ultimar los preparativos para la velada que llevará a efecto próximamente en el local de los Tranviarios.

Sociedad de Socorros Mutuos "Unión Andrés Bello"

Por acuerdo del directorio, se cita a junta general para hoy, a las 9 A. M., en casa del socio honorario señor Pedro Acevedo, ubicado en calle Puente 756.

Sociedad Unión "Artes Mecánicas", de Cocorros Mutuos

Se nombró el siguiente directorio: Presidente, Vitalicio Arredondo; vice, Manuel Zamorano; secretario, Angel C. Vergara; pro-secretario, Rafael Muñoz; tesorero, Luis 2.o Roojas; directores, señores: Felipe Gamboa, Humberto Soto, Domingo Ortega, Victorio González, Carlos Ubeda. Comisión de Contabilidad: Luis Lizama Humberto Moya y Luis Ossa. Porta estandarte, Juan Ramírez.

VIDA
CORDIAL DE CEREBRINA DE ULRICI

Si falto de estímulo, ambicíon, deseos é interés en la vida; si su naturaleza está agobiada y triste, y su sistema nervioso débil, el

CORDIAL DE CEREBRINA DEL DR. ULRICI (New York)

le hará recuperar el estado de bienestar que caracteriza la salud dando potencia, valor y actividad para atender las necesidades del mundo.

The Ulrici Medicine Co. Inc. New York

FORMULA: Acido Fosfórico, 0.24; Fosfato de Potasa, 0.36; Fosfato de Sosa, 1.16; Fosfato de Hierro, 0.12; Peptonato Manganeso, 0.06; Glicerina, 0.80; Glicerofosfato Potasa, 0.12; Cafeína Alcaloide, 0.12; Glicerofosfato Sosa, 0.12; Cinconidina Alcaloide, 0.05; Cinconina Alcaloide, 0.05; Sulfato de Quinina, 0.06; Ext Fl. Nuez Vómica, 0.26; Alcohol, 11.68.

Al gremio de imprentas

En asamblea se acordó hacer la huelga general desde mañana Lunes 18.

Esta resolución se ha tomado después de un claro convencimiento de que los dueños de imprenta tratan de desconocer la entrega de un justo pliego de peticiones entregado hace mes y medio para su consideración.

—Hoy asamblea a las 10 A. M., con asistencia de diversas delegaciones de organizaciones greniales.

MOVIMIENTO DE MEJORAMIENTO ECONOMICO DEL GREMIO GRAFICO DE SANTIAGO

Hoy es el último día del lockout patronal. Mañana los industriales abrirán sus puertas para imponer el pliego elaborado por el Instituto de Impresores sin consultar para nada el pliego elaborado por la Federación.

Por su parte la sección Santiago de la F. O. I. C. declara desde mañana Lunes la huelga general en las imprentas de obras de Santiago, pues no reconoce en ningún momento el pliego del Instituto de Impresores, por lo tanto el movimiento continúa.

Se han adherido a este movimiento y por lo tanto no trabajarán mañana todos los gremios adheridos al Consejo Relacionador de Organizaciones Autónomas de Santiago.

LA SOCIEDAD GREMIO DE ABASTOS

SOLICITA LA DESIGNACION DE DON RICARDO GUERRERO COMO CONSEJERO DEL BANCO CENTRAL

Damos a continuación la carta que se envió al Presidente del Consejo del Banco Central, señor Ismael Tocornal por la Sociedad Gremio de Abastos:

"La Sociedad Gremio de Abastos de esta ciudad, fundada el 28 de Febrero de 1892, y que cuenta con más de quinientos socios, tiene personería jurídica, sostiene una escuela nocturna por más de 25 años y representa a uno de los gremios más grandes de la República, reunida especialmente el dos de los corrientes por unanimidad acordó nombrar a su socio don Ricardo Guerrero Orellana, como oponente al puesto de director del Banco Central, puesto que sin duda dejará el señor Vicente Adrián.

La personalidad del señor Guerreo viene perfilándose desde treinta años atrás en que aparece figurando en primera fila en todas las actividades proletarias; su ecuanimidad y cultura, no comunes, su independencia de carácter y situación económica y más que todo su caballerosidad y honradez jamás puesta en duda, hacen de él, el representante ideal de los hombres de trabajo.

Estos breves acápites copiados de sus biógrafos darán a V. E. una idea más precisa de nuestro recomendado:

"Iniciador y fundador del Congreso Social Obrero y Federación Obrera de Chile; fundador y presidente honorario de la Sociedad de Empleados a Contrata de los FF. CC. del E., igualmente del Mercado Central F. C. como asimismo de las Juntas de Vecinos de la 5.a comuna, Población Maestranza y Mirador, y Conductores de Carruajes; es socio honorario de la Sociedad Artesanos La Unión, presidente por varios períodos de la Sociedad Obrera de Instrucción Caupolicán que tan grandes progresos llevó al barrio Estación Alameda; socio jubilado de la Filarmónica de Obreros cuna del actual Partido Demócrata, pertenece además a la Sociedad de Carpinteros y Ebanistas Fermín Vivaceta, Sociedad de Profesores de Instrucción Primaria; escuelas de proletarios; Asociación de Educación Nacional; Hojalateros y Gasfiters; Sociedad La Universal; Gremio de Abastos; Cortadores de Carne El Adelanto, Asociación General de Autobuses, etc., etc. Ha sido elector de Presidente candidato a senador y diputado en varias ocasiones y representante de la democracia en el Municipio de Santiago en donde ocupó el puesto de segundo alcalde; ha sido profesor de la Escuela de Artes y Oficios y como constructor e industrial y hombre de negocios tiene su nombre bien puesto.

Dadas, pues las relevantes dotes de preparación, ecuanimidad, inteligencia y honradez que adornan al señor Guerrero, no dudamos que como director del Banco Central, haría una obra de positivos beneficios para el Banco llevando a sus arcas una enorme cantidad de pequeños caudales de comerciantes, industriales y obreros, y ayudaría desde ese puesto, al mejoramiento económico y moral de nuestro pueblo que ha hecho del trabajo su vida y su lema, reunidos al través de la República en Asociaciones varias como elementos vivos del progreso nacional.

Esperamos que nuestra designación ha de tener buena acogida en el ánimo de V. E. como lo ha tenido dentro de nosotros y demás organizaciones a quienes hemos informado sobre el particular y de cuya veracidad darán a V. E. testimonio en su oportunidad."

LA FEDERACION DE EMPLEADOS A CONTRATA DE LOS FERROCARRILES

EL PROXIMO VIAJE A VALPARAISO

La Federación de Empleados a Contrata que cuenta con cinco años de vida y con miles de asociados y cuyas ramificaciones se extienden en las cinco zonas ferroviarias de la República, con motivo de la bendición del estandarte social del Comité de Valparaíso y día 7 de Febrero del presente año celebrará una gran festividad.

Los señores Juan de Dios Zúñiga y Francisco Lira D., presidente y vice del Directorio Central, respectivamente, están desplegando en esta capital todo entusiasmo porque esta festividad que será histórica por su trascendencia, resulte digna de su significado.

El administrador de la Primera Zona, presidente de la comisión de fiestas, pondrá coches especiales agregados al tren expreso de ese día para los asociados y delegados de las distintas instituciones que se han adherido a este acto solemne.

Por su parte, los dirigentes porteños, señores Pequeño, Díaz, Arellano, García, Porras y otros, han elaborado un lucido y atrayente programa.

También se nos anuncia que muchas instituciones mutualistas de estudios sociales y artísticas enviarán delegados en su representación y que para amenizar ese grandioso acto el Directorio Central ha contratado una banda obrera de Santiago.

Federación Obreros de Imprenta

Hoy, a las 9 P. M., se efectuará la velada literariomusical organizada por una comisión de esta institución, compuesta de los colegas Atilio Euleffi, Carlos Giordano, S. Cáceres y Agustín Urriola. En ella hará acto de presencia la delegación de Valparaíso que ha enviado expresamente a ésta.

Terminada la velada empezará el baile en honor de los camaradas porteños y dirigido por un miembro de la comisión organizadora.

—Se hacen también los últimos preparativos para la velada-conferencia organizada para hoy, a las 5 P. M., en el teatro de la I. W. W., Nataniel 1057, dictada por un renombrado orador mexicano..

"Unión de los Tipógrafos"

Por resolución de última hora, la sesión de directorio se efectuará a las 3 de la tarde.

La comisión de cuenta está citada para hoy, a las 10 A. M., en casa del tesorero, para proceder a la revisión del balance.

—La tesorería funcionará hoy de 11 A. M. a 5 P. M.

Unión General de Obreros Metalúrgicos

Hoy, a las 10 A. M. habrá un ateneo en el que se tratará la conveniencia o no de que esta organización se haga representar en la Convención de que el Consejo de Relaciones efectuará el 30 y 31 del presente en esta reunión el señor Enrique Figueroa, dará una conferencia sobre Federalismo y el sistema industrial de organización.

Centro Recreativo "Artes Gráficas"

ELEUTERIO RAMIREZ 1357

Para hoy se han preparado dos regios bailes, matinée de 6 a 9 P. M. y tertulia, de 9 a 12 P. M., ambos bailes serán amenizados por una excelente orquesta dirigida por el competente profesro señor A. Guzmán.

Durante el desarrollo de ambas reuniones, se efectuará la elección de directorio, estando los señores Alonso Munizaga y Humberto Valenzuela a cargo de dicho acto.

Sociedad Socorros Mutuos Empleados del Cementerio General

Habiendo dejado de existir el socio señor José Alfredo Rojas Rojas, se ruega a sus amigos y compañeros se sirvan acompañar sus retos al Cementerio General, hoy, a las 6 1|2 P. M.

Punto de reunión, puerta del Cementerio General.

Sociedad "Fermín Vivaceta"

Hoy a las 10 A. M. continuará la junta general. Se conocerá el balance de tesorería.

"Sociedad Chauffeurs de San Bernardo

Anoche, después de una solemne asamblea quedó definitivamente constituída la Sociedad de Choferes de San Bernardo.

Se procedió a elegir el Directorio que guiará los destinos de la institución, quedando constituído en la forma siguiente:

Presidente efectivo, señor Francisco Bravo; presidente honorario, señor Carlos León Crusax; vice-presidente, señor Ernesto Pinto Lazcano; secretario, señor José S. Aros; pro-secretario, señor Fernando Lanzarotti; tesorero, señor Máximo Silva; directores, señores Carlos Fuentealba, Luis Toro, Luis Molina, F. Merino; delegados, señores José S. Aros y F. Meza.

A continuación se acordó fijar la cuota de $ 10 como incorporación y de $ 2.00 mensuales de cuota social.

Se acordó dejar constancia de la indicación del señor Meza, de hacer social y deportiva la institución.

Se acordó después, por unanimidad, nombrar scoios fundadores a los siguientes señores: F. Bravo, M. Silva, Carlos Parada, J. Márquez, L. Molinos, I. Norambuena, V. Vera, J. Aros, C. Fuentealba, J. Valenzuela, F. Lanzarotti, S. Cárcamo, H. Herrera, E. Pinto, Luis Toro, C. Ahumada, F. Merino, M. Guevara, M. Román, E. Vásquez, Mario Romano, F. Matus.

Federación de Empleados a contrata de los FF. CC. Al Gremio de Imprenta

Continúa con mucho entusiasmo la adquisición de tarjetas de adhesiones al banquete que se verificará en el balneario El Recreo en Valparaíso, el 7 de Febrero con motivo del bautizo del estandarte de la Federación.

Se avisa a los consocios de la línea que el valor de dichas tarjetas es de $ 20 con derecho al banquete y once y transporte de ida y vuelta a su residencia.

Esta fiesta promete adquirir grandes caracteres, asistiendo don Arturo Alessandri, especialmente invitado.

Para mañana, a las 8 1|2 están citados los miembros del nuevo Directorio.

Congreso Nacional Mutualista

Continúan trabajando los miembros de la comisión organizadora del beneficio que se efectuará el 20 del presente en el Teatro Esmeralda, con el objeto de allegar fondos para el desarrollo de las labores del Congreso y ayudar a la Sociedad Andrés Bello.

Centro Social pro-Adelanto Local Población Santa Rosa

Hoy a las 3 P. M., en sesión de junta general, se hará cargo de su puesto el Directorio últimamente elegido.

Como hay algunos asuntos muy importantes de que tratar, se ruega la asistencia y puntualidad en la hora.

MUTUALIDAD de CARABINER

OFICINA: ARTURO PRAT 655.

Instalada el 1.o de Octubre de 1916 y autorizada por Decreto Supremo N.o 288, de Marzo de 1918, del Ministerio de Justicia

Fondo de Reserva . . . . $ 545,000
Fondo para Devoluciones y Gastos . „ 16,332

CONSEJO DE ADMINISTRACION

PRESIDENTE HONORARIO

DON CARLOS IBAÑEZ DEL C., CORONEL DE EJERCITO.
PRESIDENTE: CORONEL DON JUAN A. FUENZALIDA BRAVO.
VICE-PRESIDENTE: CORONEL DON MANUEL FCO. MUÑOZ BAEZA.

CONSEJEROS PROPIETARIOS

Coronel don Manuel Fuentealba R.
Teniente Coronel don Alfredo Verdugo A.
Capitán don Carlos Morán Bañados
Capitán don Facundo Grismali

Capitán don Roberto Jara P.
Teniente don Ricardo Romo R.
Sargento 1.o don Juan B. Inostr
Sargento 1.o don Atanasio Carras

CONSEJEROS SUPLENTES

Mayor don Luis A. Serre A.—Capitán don Aníbal Alvear G.—Sargento 1.o don J
Concha B.—Aministrador, Coronel don Arturo Norambuena R.—Secretario, don
Sanhueza C.

INSPECTORES DE CUENTAS

AGUSTIN ABALOS CASTILLO
Sub-Intendente

ALFREDO GARCIA CONTADOR
Teniente

RENE IZQU
Sargent

9.a MEMORIA

Presentada por el Consejo de Administración a lo smiembros de la Mutu
de Carabineros por las operaciones del Balance al 31 de Diciembre de 19

Señores socios:

A fin de dar cumplimiento a lo dispuesto en los Estatutos sociales, sometemos a vuestra
ción el Balance General correspondiente al año que acaba de terminar. De ese Balance cons

Que contamos:

1.o en cuotas, intereses y préstamos por cobrar y en muebles y útiles.. .. ..
2.o En bonos del 8 con 1|2 de la Caja de C. Hip., por valor de $ 217,000 nominales, adqui-
ridos en.. .. ..
3.o En depósitos en la Caja de Ahorros de Santiago a seis meses y un año plazo y al 7 o.o de
interés anual.. .. ..
4.o En cuenta corriente con la misma Caja de Ahorros.. .. ..
5.o Y en dinero efectivo en Caja.. .. ..

lo que forma la suma de.. .. ..
De este total debemos rebajar por deudas diversas por pagar la suma de.. .. ..

Resultando un saldo a favor de la Mutualidad de.. .. ..
que corresponde a:
1.o FONDO DE RESERVA del año anterior.. .. .. $ 305,000.00
2.o FONDO PARA SORTEOS, que no pudo emplearse en virtud de estar prohibidos los sorteos por una disposición legal.. .. .. $ 10,000.00
3.o UTILIDAD habida en el año.. .. .. $ 246,332.13

La cuenta de GANANCIAS Y PERDIDAS OS DEMUESTRA:
1.o Que los **INGRESOS** habidos en el año por cuotas mensuales e iniciales, intereses y la utilidad dejada por la enajenación de los bonos del 8 con 1|2 de la C. de C. Hip. que
Hutualidad, ascendieron a.. .. .. ..
2.o QUE los EGRESOS en razón de los pagos y gastos hechos por la Sociedad alcanzaron a

Resultando una UTILIDAD LIQUIDA de.. .. ..

QUE CORRESPONDE a un 30.35 por ciento del valor de los ingresos.

Os proponemos distribuir esta utilidad del modo siguiente:
Pasar a la Cuenta de Fondos de Reserva, para futuros siniestros, de acuerdo con lo dispuesto por el artículo 17 de los Estatutos, con lo que esta cuenta alcanzaría a $ 545,000
Y dejar un fondo para devoluciones de cuotas iniciales, adquisición de libros en blanco, formularios, contratos, impresión de Estatutos y Reglamentos, gratificaciones y diversos otros gastos que deberán hacerse con motivo de la próxima vigencia de los nuevos Estatutos que establecen otro sitsema que demandará importantes reformas en el servicio de la Administración y que no deben recargar el servicio financiero del año 1926.. ..

SUMA IGUAL.. .. ..

Durante el año 1925, fallecieron 48 socios y el importe de las donaciones o cuotas mortu
jadas por estos fallecidos alcanza a la suma de $ 421,612.50. A cuatro socios que se inhabilit
solutamente se les indemnizó con la cantidad de $ 13,500, y a seis, que sufrieron inhabilitacion
ciales, con $ 2,217.80, habiéndose acordado también indemnizaciones extraordinarias por un
$ 2,000.

En los funerales de 7 socios que fallecieron en actos del servicio se invirtieron $ 2,727; y
corrió con viáticos a 149 socios que se accidentaron, alcanzando estos pagos a la suma de $ 27,100.

El importe de lo invertido en sueldos, arriendo de local, libros, folletos y otros gastos ge
fué de $ 26,977.25 y en cambio los intereses recibidos en el año alcanzaron a $ 33,936.67 que sirvi
exceso para atender a dichos gastos de administración.

Durante el año se realizaron 117 pequeños préstamos a los socios, por un valor de $ 9
se devolvió la cuota a 217 socios que dejaron de serlo, ascendiendo el total de estas devoluciones
ma de $ 3,133.05.

El número total de socios que componen la Mutualidad son 4,561.

Durante el año que termina se realizó un plebiscito entre los asociados para determinar
tema de cuotas y donaciones que debía implantarse y de las reformas que debían introducirse
Estatutos. Sobre un total de 4,205 socios fué aprobado por 2,777 el Proyecto de Reforma
por la Administración y rechazado por 179 socios, habiéndose abstenido de votar 1.249. Estos
entrarán en vigencia en el próximo mes de Enero y además del seguro mutuo y previsión que
tualidad tenía establecidos, tendremos otros muy importantes, como ser adquisición y edificación
piedades; ahorro; mausoleos; liberación de cuotas despues de haber concurrido al sostenimiento
Sociedad durante 20 años; derecho para elevar, cada tres años, la cuota mortuoria o seguro
etc. Todo esto lo obtendrán los socios mediante el pago de una cuota bajísima inferior en
que cobran las demás sociedades. Esta cuota o prima que deberán pagar los asociados es de
bajas que se conocen y si la Mutualidad de Carabineros ha querido ponerla en práctica ello es
la consideración de que la Sociedad no persigue fines de lucro sino el bien de sus miembros,
que realiza y persigue colocándolos en una situación privilegiada y sin perder la estabilidad
de la Mutualidad de Carabineros que el Consejo estima asegurada.

EL CONSEJO DE ADMINISTRACION

BALANCE DE LA MUTUALIDAD DE CARABINER

EN 31 DE DICIEMBRE DE 1925

DEBE			HABER		
Donaciones por pagar	$ 161,480.00		Cuotas e intereses por cobrar	$ 115,372.58	
Depósitos por pagar	2,034.20		Préstamos por cobrar	53,015.60	
Operaciones pendientes	1,309.56	$ 164,823.76	Muebles y útiles	4,033.80	
Fondos de reserva	$ 315,000.00		Bonos Caja Hip. 8-½ por ciento		
Ganancias y pérdidas. Utilidad	246,332.13	561,332.13	Caja	5,123.10	
			Caja de Ahorros Cta. Cte.	101,607.01	
			Caja de Ahorros (Plazo)	250,000.00	
		$ 726,155.89			

GANANCIAS Y PERDIDAS

DEBE			HABER		
Donaciones por fallecimientos	$ 421,612.50		Cuota inicial	20,737.39	
Inhabilitaciones absolutas	13,500.00		Cuotas mensuales	633,861.57	
Inhabilitaciones parciales	2,817.80		Intereses	33,936.67	
Viáticos por accidentes	27,100.00		Venta de Bonos	59,236.00	
Gastos por funerales	2,727.00				
Indenización extraordinaria	2,000.00				
Pagos judiciales	372.50				
Sueldos	24,166.00				
Gastos generales	2,811.25				
Impuestos s| intereses	1,395.00	498.502.05			
Muebles y útiles, castigo 5% s| $ 4,246.10	212.30				
Cuotas p. cobrar. Castigo de un saldo incobrable					
Saldo. Utilidad	2,725.15	2,937.45			
		246,332.13			
		747,771.63			

Santiago, 31 de Diciembre de 1925
FELIX PIÑEIRO D.
Contador

ARTURO NORAMBUENA R.
Administra

SEÑORES SOCIOS:

En virtud de lo dispuesto por el artículo 28 de los Estatutos, los Inspectores de Cuentas que han examinado la contabilidad de esta Asociación y han encontrado que se lleva con toda claridad y estando debidamente justificados los saldos que figuran en el Balance que precede. Hemos comprobado los existentes en Caja, en la Caja de Ahorros de Santiago y en Bonos.

Santiago, 12 de Enero de 1926.

ALFREDO GARCIA CONTADOR — AGUSTIN ABALOS CASTILLO — RENE IZQUIERDO FRIAS

La Sociedad de Artesanos «La Unión» celebra hoy sus 64 años de vida

RESEÑA DE LA LABOR DE ESTA PRESTIGIOSA INSTITUCION MUTUALISTA.—TODAS SUS COMISIONES HAN DESEMPEÑADO DURANTE EL ULTIMO AÑO UNA LABOR DIGNA DE ENCOMIO.—A MIL QUINIENTOS

SEÑOR VICENTE ADRIAN
Presidente de la Sociedad de Artesanos "La Unión"

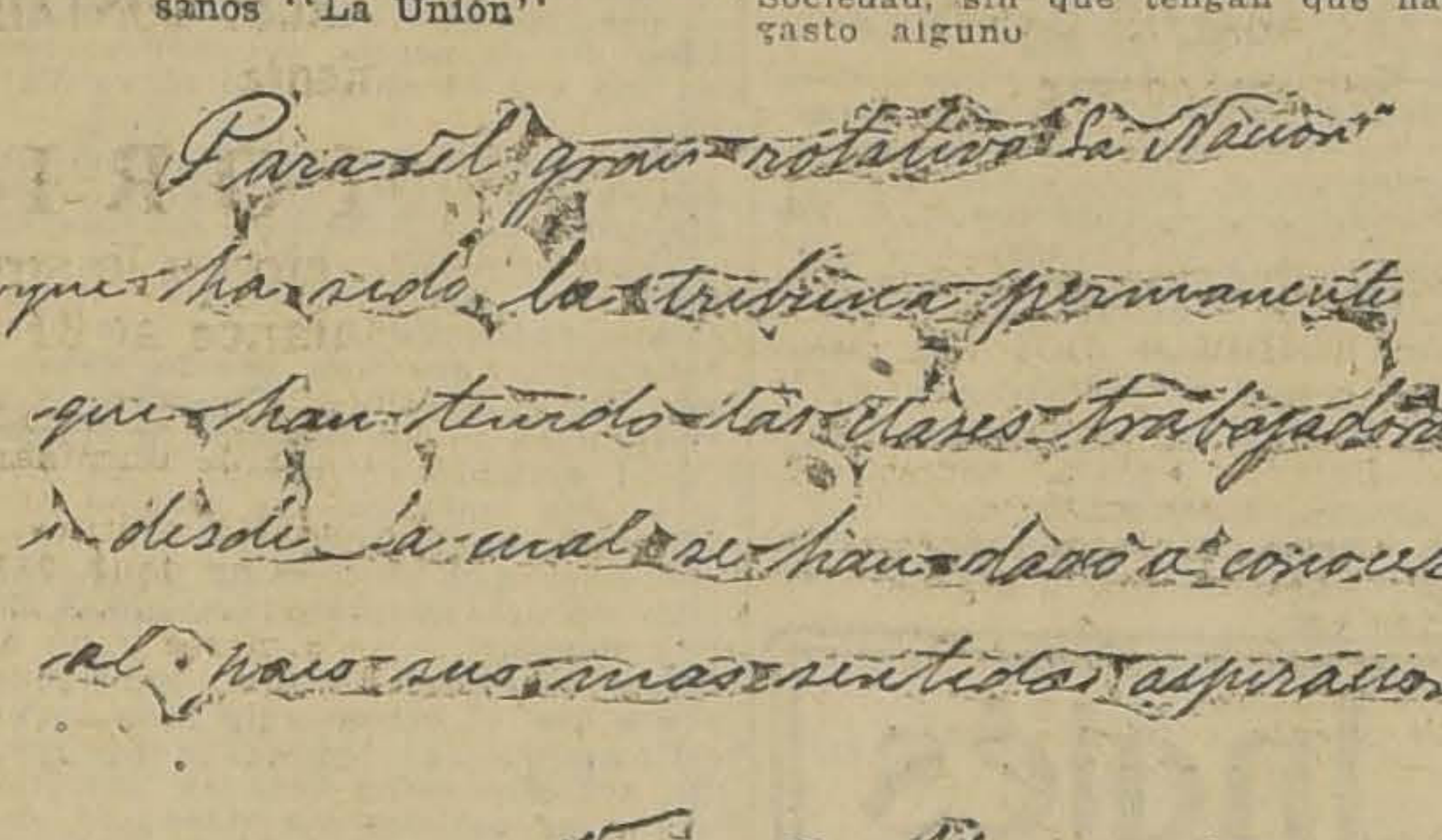

Para el gran rotativo La Nación
que ha sido la tribuna permanente
que han tenido las clases trabajadoras
desde la cual se han dado a conocer
al país sus mas sentidas aspiraciones

Vicente Adrian

La Sociedad de Artesanos La Unión celebra en el día de hoy el 64.o año de vida. Con este motivo, sus directores y socios se aprestan por concurrir a su local de la calle Riquelme, donde se congregará lo más selecto de las Instituciones mutualistas de Santiago.

Esta institución se encuentra en un estado que bien puede servir de ejemplo a las demás colectividades obreras. Aún msá, creemos que en Sud América, difícilmente se pueda encontrar una institución mutualista que haga tanto bien a sus socios como ésta, en que se han reunido los hombres más entusiastas, activos y desinteresados.

La Sociedad de Artesanos La Unión fué fundada el 12 de Enero de 1862, por el recordado luchador don Fermín Vivaceta, cuya obra fué considerada y se estima como un ejemplo para las clases trabajadoras. El fué quien redactó los estatutos que hoy sirven de guía a la corporación. Estatutos que han servido de base para la formación de innumerables instituciones, tanto de Santiago como de todas las provincias de Chile.

Entre los servicios que presta la Sociedad de Artesanos La Unión, puede citarse los siguientes:

Cuando un socio cae enfermo, inmediatamente el presidente de la comisión de sanidad concurre a su domicilio acompañado de los médicos de la institución. Las recetas se despachan con fondos de la Caja común, y si el paciente necesita reposo durante cierto tiempo, la sociedad le proporciona un subsidio de acuerdo con las necesidades.

Fallecido un socio, la familia recibe también cierta cantidad de dinero de acuerdo con el número de socios que tenga la institución. Los funerales y sepultación del miembro fallecido, también se hacen por cuenta de la colectividad, para lo cual posee un mausoleo en el Cementerio General.

La instrucción del pueblo debe a la Sociedad de Artesanos La Unión gran parte de los progresos que ha alcanzado, pues se cuenta con un reglamento que se cumple estrictamente. Hay en la Escuela Nocturna de la Sociedad, cuyo nombre es Fermín Vivaceta, cuatro abnegados profesores normalistas que sirven sus puestos a entera satisfacción, tanto del Directorio como del Inspector de Instrucción Primaria, que jamás ha puesto una observación en contra del sistema de enseñanza de la Escuela de la Sociedad.

SEÑOR ANACLETO URRA, PRESIDENTE HONORARIO DE LA BRIGADA DE SCOUTS

SEÑOR LUIS BARRA, ARCHIVERO Y DIRECTOR DEL CUADRO ARTISTICO ARTESANOS LA UNION

De la Escuela de la Sociedad de Artesanos, han salido muchos hombres, que hoy son directores de varias sociedades y padres que han formado su hogar en un ambiente de moralidad ejemplar.

Por otra parte, se cuenta con una brigada de scouts, la Benjamín Franklin, la que es formada por los hijos de los socios y alumnos de la Escuela Nocturna. Tanto el material como los uniformes de la Brigada son costeados por la institución, de tal manera que el scouts o su familia, no tiene que desembolsar un centavo. La labor de la Brigada ha sido desde su fundación muy elogiada por todos aquellos que han podido apreciar de cerca su labor.

Sería inoficioso insistir en todo lo que se puede encontrar en la Sociedad de Artesanos La Unión. Allí el obrero, el empleado o cualquiera persona encuentra un hogar seguro, donde se le protegerá en una forma desinteresada y que conquista la gratitud eterna para quienes viven dispuestos a hacer el bien.

EL HOGAR DE LA SOCIEDAD

Como saben nuestros lectores, la Sociedad de Artesanos La Unión cuenta con un hogar propio en la calle Riquelme N.o 851, entre las calles de San Pablo y Sama. El local es extenso, edificado en la parte baja y alta. En la primera está la Escuela y la Brigada de Scouts. Se cuenta con un patio inmenso, donde los chicos pueden jugar y estudiar con entera comodidad.

En los altos está el salón del teatro donde se realizan las veladas lleva a efecto la institución, persiguiendo como único fin la instrucción y la cultura del pueblo. En el mismo piso está la sala de sesiones del Directorio y hay varias dependencias destinadas a otras instituciones mutualistas que han ido a buscar la protección de la Sociedad de Artesanos.

Pues bien, en todo el edificio de la institución, profusamente arreglado, habrá esta noche una animada fiesta. A ella han sido invitadas distinguidas personalidades y numerosos socios con sus familias.

EL PRESIDENTE DE LA INSTITUCION

Desde hace dos períodos, el señor Vicente Adrián rige con especial entusiasmo los destinos de la institución, contando con un Directorio que lo secunda en forma admirable.

El señor Adrián quita a sus horas de descanso gran parte del tiempo para dedicarlos a la Sociedad. Como parlamentario ha hecho bastante por ella, y siempre ha demostrado una ecuanimidad ejemplar.

EL NUMERO DE SOCIOS

La Sociedad de Artesanos La Unión cuenta en la actualidad con más de mil quinientos socios, todos los cuales están al día en sus cuotas y concurren con rara frecuencia al local de la institución.

Los socios antiguos que por disposición de los Estatutos han pasado a la categoría de jubilados, alcanza a ciento veinticinco. Estos socios gozan de todas las franquicias que da la institución, pagando solamente las cuotas mortuorias.

Los socios honorarios son los que han cumplido 25 años en la institución y que por sus buenos servicios se han hecho acreedores a toda clase de atenciones de parte de la Sociedad, sin que tengan que hacer gasto alguno

Los demás, son los socios activos, quienes pagando una cuota mensual de tres pesos, más la cuota mortuoria, tienen derecho a todas las garantías que hemos mencionado en líneas anteriores.

Para ser considerados como socios activos es necesario cubrir una cuota especial de quince pesos que se destinan a fondos de protección a las viudas y huérfanos. Para la cancelación de esta cuota se da un plazo tres años, de tal manera que no se hace esfuerzo alguno a fin de satisfacer esta imprescindible obligación.

Finalmente, hay otra categoría de socio, y es la que se refiere a la protección de los desvalidos, quienes reciben una cuota mensual de treinta pesos, habiendo alcanzado a un gran número las personas que reciben tal beneficio.

LOS PROYECTOS

Están en estudio de parte del Directorio de la institución, innumerables proyectos, los que una vez realizados, serán una seguridad de que sus socios no podrán sentir necesidad alguna, en cuanto a las enfermedades y desgracias que los aflijan.

SEÑOR MANUEL SALINAS, DIRECTOR

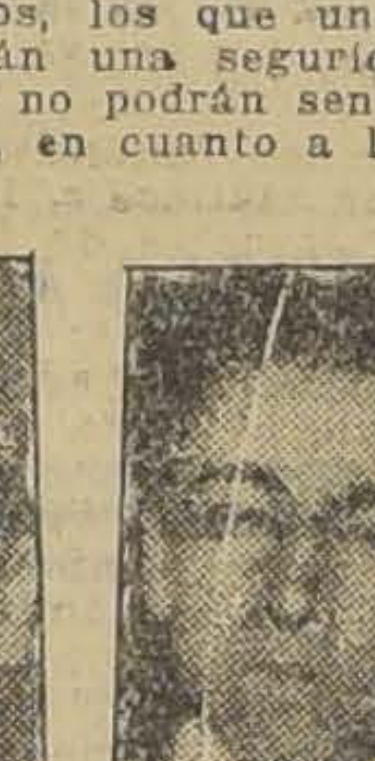

Sr. JUAN IGNACIO MOYA, SECRETARIO

Este año se piensa establecer un policlínico, una cooperativa de consumos, habitaciones baratas para los socios y un campo deportivo en unos terrenos de Vitacura, que han sido concedidos por el Gobierno en atención a la seriedad y fiel cumplimiento que la institución hace de sus Estatutos y Reglamentos.

LA JUNTA GENERAL DE HOY

El presidente de esta colectividad, señor Vicente Adrián, deberá dar cuenta en la Junta General que debe principiar a las 2 P. M., de la marcha y la labor desarrollada por el cuerpo directivo y sus comisiones durante el período pasado. En esta sesión recibirán los socios activos los diplomas que son los siguientes:

Señores: Luis Ortiz Lazo, Jerarde Molina Gaete, Arcacio Sabattini Giagnoni, Agustín López Durán, Moisés Vallejos Reyes, Juan Cerda Molina, Moisés 2.o Campos, Nicolás Berestay Adriazola, Francisco Moya Fuentes, Remigio Cabrera Sepúlveda, Benjamín Gómez L., Walterio Palacios B., Alberto Molina G., Carlos Farías Zapiola, Carlos Canto Hernández, Roberto Acosta A., Juan Olguín Cabello, Carlos Gorigoytía U., Luis A. Salazar, Juan E. Anguita R., Manuel Cádiz R., Augusto Zelada S., Vicente Moya V., Armando Angulo G., Jorge Hewitt D., Luis Figueroa C., Osvaldo Godoy Cornejo, Manuel Gamboa P., Juan Araya P., Roberto Carrión A., Ramón Saavedra R., Filidor Muñoz O., Arturo del Solar P., Octavio Lucero Villagrán.

Todos los señores antes nombrados deberán asistir para recibir el diploma que se les hará entrega en la Junta General de la tarde.

LOS INVITADOS

Especialmente invitados para que concurran a las fiestas de hoy han sido las siguientes personas: Señor don Arturo Alessandri, padrino del estandarte social: Embajador argentino, doctor Malbrán; Intendentes de la Provincia y Municipal, autoridades locales y distinguidas personalidades de nuestro mundo político y social.

Por lo demás, la comisión respectiva ha repartido alrededor de cincuenta invitaciones a las sociedades mutualistas de la capital, que como en otros años, han asistido a la celebración de esta fiesta que tiene tan alto significativo

ALCANZA EL NUMERO DE SOCIOS DE ESTA COLECTIVIDAD.— EL PROGRAMA CONFECCIONADO, ES INTERESANTE.— EN LA TARDE SE LLEVARA A EFECTO LA JUNTA GENERAL, Y EN LA NOCHE HABRA UNA GRAN KERMESSE

SEÑOR LORENZO PEREZ E., PRESIDENTE DE LA SEC. PROPAGANDA Y PRENSA

SEÑOR VICENTE LEIVA, PRESIDENTE DE LA COMISION DE EXCURSIONES Y DEPORTES

DE CONTABILIDAD Y FINANZAS.—Esta comisión está presidida por el señor Ramón Plaza y ha tenido a su cargo la visación de las diferentes cuentas que se presentan al directorio.

DE PROPAGANDA.—Esta sección la sirve con celo y abnegación el señor Lorenzo Pérez, que no ha escatimado esfuerzo en el desempeño de su misión, y gracias a la labor desarrollada por él se ha visto que este año la institución ha gozado de una situación especial, tanto en Santiago como en provincis.

DE EXCURSIONES Y DEPORTES.—Esta sección está presidida por el joven y entusiasta consocio señor Vicente Leiva, quien ha sido el organizador de las excursiones a los niños de las escuelas nocturnas, el fundador del equipo de football "Artesanos La Unión", formado por socios y alumnos de la escuela nocturna.

DE FIESTAS.—Esta es una de las secciones, tal vez la más difícil, por cuanto necesita del sacrificio de muchos socios, quienes quitándole horas al sueño y abandono completo de su hogar, las dedican al servicio de la institución. Esta comisión estuvo en su principio presidida por el señor Juan Silva, quien fué reemplazado por el entusiasta y abnegado servidor señor Rigoberto Arévalo. Esta comisión es la que proporciona con sus fiestas, pasatiempos agradables y alegría para la juventud; es la principal fuente de entrada con que cuenta la institución para hacer los gastos extraordinarios.

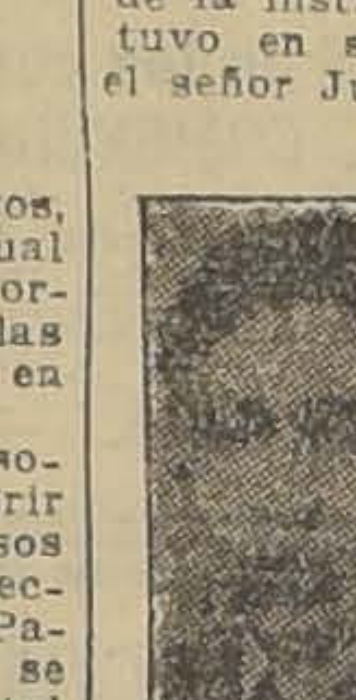

SEÑOR JENARO ARAYA P., PRESIDENTE DE LA SECCION COOPERATIVA

SEÑOR RIGOBERTO AREVALO, PRESIDENTE DE LA COMISION DE FIESTAS

Debemos recordar que a esta comisión se ha encomendado la preparación del programa de recepción al Director de la Oficina Internacional del Trabajo, M. Albert Thomas; como muy bien se sabe, los consocios, esta recepción tuvo carácter internacional, po. cuanto la prensa de los diferentes países se preocuparon de esta institución. También se realizó la recepción a los delegados del Congreso Social Mutualista, a los nativos de Tacna, etc. Una, tal vez de las más grandiosas de las fiestas celebradas en este local social, fué la que se le ofreció a S. E. el Presidente de la República el 31 de Diciembre de 1925. Esta recepción, a la cual asistieron también las Embajadas que vinieron a la transmisión del mando, fué altamente comentada por la prensa. El brillo y éxito indiscutibles de esta fiesta, se deben a los esfuerzos del señor Rigoberto Arévalo.

BRIGADA "BENJAMIN FRANKLIN". — Esta brigada, sostenida por la institución, se encuentra en un estado excelente, tanto por los innumerables jóvenes que tienen en sus filas, por su disciplina, y preparación, mereciendo en varias ocasiones efusivas felicitaciones de la Junta Provincial. Este buen pie en que se encuentra, se debe al incansable y tesonero consocio señor Anacleto Urra, que es su comandante.

LA TESORERIA.—Esta es una de las ramas más importantes de la institución. El buen pie en que se encuentra, es debido al espíritu de abnegado tesorero señor José Luis Quezada, que con acierto indiscutible ha sabido dirigir sus entradas.

LA DEFENSA JUDICIAL. — Con verdadera dedicación sirve este delicado puesto el señor Luis Torres Lucero, quien ha informado numerosas peticiones de cuotas mortuorias y con altura de miras ha sabido defender los intereses de la institución.

LA SECRETARIA.—Al constituirse el directorio, se nombró secretario al señor Armando Herrera y José Ignacio Moya; el primero renunció, nombrándose reemplazante al director señor Manuel Molina, quien la sirve hasta la fecha. Tanto el señor Moya como el señor Molina, han cumplido fielmente con su misión.

SESIONES DEL DIRECTORIO

Durante el año se han celebrado 43 sesiones ordinarias y 2 de comité y 6 extraordinarias. Por el número de sesiones celebradas en el año se deja claramente establecida la labor eficiente del Directorio.

JUNTAS GENERALES

Se han celebrado 2 juntas ordinarias y 3 extraordinarias, estas últimas para tratar sobre el alza de las tarifas tranviarias a la cual asistió el socio honorario y miembro de la Junta de Vecinos, don Onofre Avendaño, y las demás para tratar del reglamento de la comisión de fiestas y compra de la casa adyacente.

RELACIONES SOCIALES

Como en años anteriores se ha mantenido las mismas relaciones de amistad con instituciones congéneres, manteniendo en cada una de ellas la más perfecta cordialidad. Este año se puede agregar a la Sociedad "Cosmopolita de Viña del Mar". La "Asociación de Educación Nacional" y muchas otras.

LABOR DE LAS COMISIONES

De Sanidad. — Presidida por nuestro primer vice-presidente, Sr. Eulogio Molina, quien con un espíritu de trabajo y abnegación la ha atendido sin haber tenido que lamentar un reclamo lo que prueba la dedicaciNn que ha dedicado su comisión.

De Escuela. — Una de las más interesantes de nuestra institución porque muy bien se comprende que esta comisión tiene un rol importante, tanto en la vida societaria como e nel concierto de las actividades de nuestro país, por cuanto se preocupa de dar instrucción a un centenar de obreros que recurren a sus aulas buscando la luz del saber, para ser más tarde útiles a su patria y comprender con más claridad cuáles son sus deberes. Esta comisión es dirigida por el segundo vice-presidente, señor Lorenzo Faure, quien con tino y altura de miras la ha desempeñado. Tanto el director como los profesores de la Escuela han merecido la aprobación del Directorio.

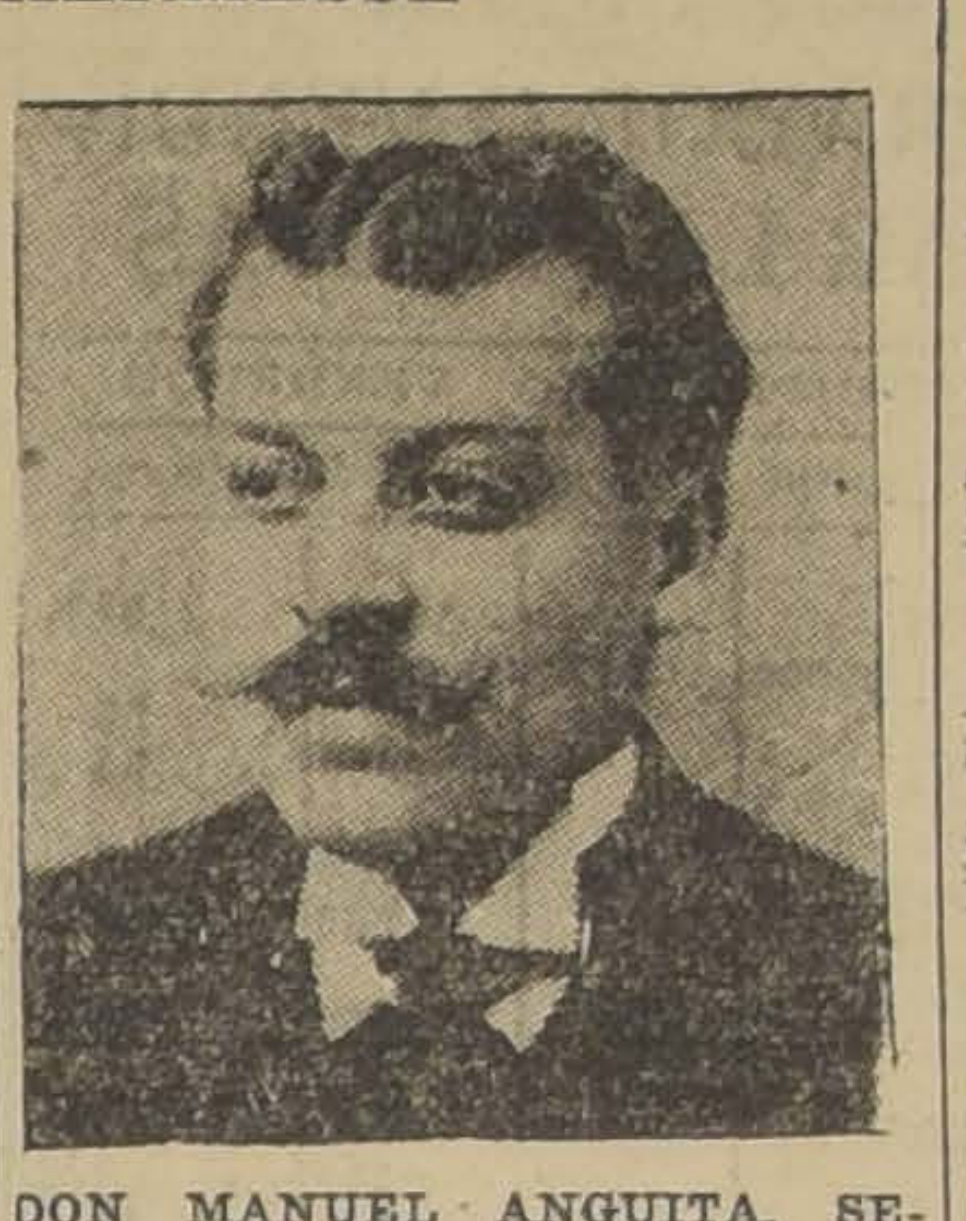

DON MANUEL ANGUITA, SEGUNDO VICE-PRESIDENTE DE LA SOCIEDAD ARTESANOS LA UNION

LUCHO BARRA Y ALGUNOS MIEMBROS DEL CUADRO ARTISTICO ARTESANOS LA UNION

Repartición de premios.—Hay que dejar especial constancia del carácter trascendental que tuvo la fiesta con que se da término al año escolar. A ella fué invitado el Embajador argentino, señor Manuel J. Malbrán, quien como el año anterior donó un premio de ciento cincuenta pesos ($ 150) para el alumno más aventajado. Como muy bien se recordará este premio es denominado "Embajada Argentina".

El señor Embajador en un conceptuoso discurso dió a conocer los lazos de amistad indisolubles que ligan a nuestro país con la República Argentina.

La Cooperativa de Ahorros y Préstamos. — Esta comisión está presidida por don Genaro Araya. Ha tenido que desarrollar una labor verdaderamente efectiva, por cuanto presentó un acabado proyecto para la fundación de una cooperativo de pendiente de esta institución.

De estudios sociales. — Esta sección que presidida por el señor Manuel Anguita ha tenido a su cargo problemas de interés general para la clase obrera, como ser el estudio a la reforma de la ley N.o 4,054, en que con tino supo defender la integridad de las sociedades mutuales. A esta comisión también se le encomendó el estudio del proyecto de cooperativas presentado por la comisión respectiva. También se ha preocupado de la alta política defendiendo la industria nacional.

SEÑOR LUIS TORRES LUCERO, PRESIDENTE DE LA COMISION JURIDICA

SEÑOR VICENTE RUIZ, SECRETARIO DE LA COMISION DE FIESTAS

De edificio. — Esta sección está a cargo del incansable y tesonero luchador señor Norberto Villagrán, quien ha desempeñado con exactitud y corrección todos los trabajos que se le han encomendado.

De organización gremial. — Esta comisión que está presidida por el señor Carlos Parra se ha preocupado de la fusión de algunas instituciones con la nuestra; fué el autor del primer movimiento que se hizo para la reforma de la ley de seguro obrero y ley de empleados particulares, haciendo un movimiento de opinión y reuniendo en el local social a la casi totalidad de representantes de sociedades obreras.

EL PROGRAMA

En la noche a las 9, se dará principio al siguiente programa, que ha confeccionado la comisión especial:

Primera parte

1. Obertura por la orquesta.—2. Romanza por el tenor señor Luciano López.—3. Serenata galante por la señorita Amanda González. — 4. Gustavo Silva con sus mejores humoradas. — 5. Declamación por la señorita Brisalia Silva.— 6. La transmisión del mando del nuevo Directorio, que es el siguiente:

Presidente, señor Vicente Adrián; primer vicepresidente, señor Amador Gutiérrez; segundo vicepresidente, señor Manuel Anguita.

Directores, señores: Carlos Narváez, Osvaldo Godoy, Baldomero Díaz E., doctor Félix Valenzuela, Carlos Gorigoytía, Oscar Parrau, Armando Herrera, Anacleto Urra, Lorenzo Faure, José Luis Quezada, Norberto Villagrán, Carlos Parra M., Manuel Salinas, Vicente Ruiz, Manuel Molina, Vicente Leiva, Luis Torres Lucero, Rigoberto Arévalo y Lorenzo Pérez.

7.o Repartición de los diplomas a los socios jubilados de 15 años, que son los siguientes:

Señores: Francisco Gálvez P., doctor Arsenio Poupin N., Julio Rojas Arellano, José Fco. Bahamondes, Luis Varas Alfaro, Ricardo Metres H., Manuel R. Prieto O., Miguel A. Mañán, Luis A. Cortés, José Eleazar Vargas, Luis F. Retamales, Rodolfo Cifuentes V. y Luis R. Pérez M.

Socios honorarios de 2 años —Señores: Daniel Jaque N., Amador Gutiérrez F., Clodomiro Muñoz C., Manuel J. Durán S., Manuel Manzano R.

Segunda parte

1. Los famosos compadres huasos, con sus mejores canciones, por los señores Luis Barra y Felipe Páez.— 2. Tiene dueña; canción, por la señorita Amanda González; 3.o A pedido "Por la señal de la cruz", chistoso diálogo por los señores Eduardo Benimelis y L. Barra. — 4.o Gran novedad. Las señoritas González con su "Serrucho". — 5. Canciones argentinas, por el señor F. Páez.— 6. Declamación, por la señorita Brisalia Silva.—7. Se pondrá en escena el chistoso y chispeante sainete titulado "El padre del hijo de mi mujer", con un buen reparto.

Tercera parte

Baile social amenizado por dos regias orquestas.

DIPLOMAS A OTRAS SOCIEDADES

En este mismo acto se les hará entrega de diplomas a las sociedades siguientes: Congreso Social Obrero, Sociedad de Socorros Mutuos Unión Andrés Bello, Unión de Matronas de Chile y a la Sociedad Cosmopolita de Viña del Mar, éste será como símbolo de amistad.

A esta fiesta se ha invitado a las autoridades locales, como igualmente a las siguientes sociedades: Unión de Matronas de Chile, Congreso SocialObrero, Unión Andrés Bello, La Santiago, La Igualdad y Trabajo, La Empleados de Comercio, La Unión de Peluqueros, Unión de Tipógrafos, La 18 de Setiembre, La Aurora, La Juan M. Dávila Baeza, La Manuel Rodríguez, La Universal, La Bernardo O'Higgins, La Fermín Vivaceta, La Manuel Montt, La General Baquedano, La Mutual de Comerciantes, La Estrella Chilena de Señoras, La Protección a la Mujer y La Cosmopolita de Viña del Mar. Se nos encara recomendar a los presidentes de las instituciones antes nombradas, que si no les ha llegado la invitación a tiempo, se sirvan asistir o mandar sus representantes.

SEÑOR ARMANDO HERRERA, DIRECTOR

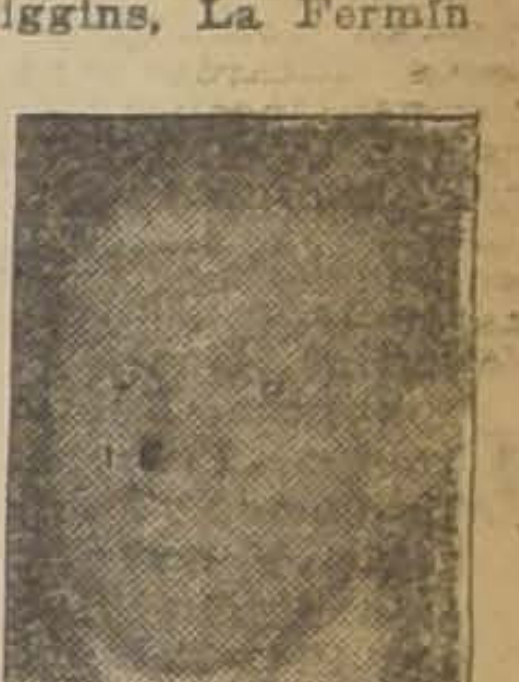

SEÑOR MANUEL MOLINA, SECRETARIO

La comisión que ha tenido a su cargo la elaboración del programa, no ha escatimado sacrificio alguno en que esta simpática fiesta resulte todo un éxito y que tenga el brillo necesario.

El Directorio se debe reunir esta tarde a las 2, para darles su aprobación a los últimos balances generales de tesorería, por lo cual se nos encarga recomendar de una manera especial la asistencia de los directores que entregan su mando.

Para la mejor atención de las distinguidas personas asistentes, se han nombrado las siguientes comisiones:

Puerta baja y alta, señores V. Leiva, M. Molina y S. Fernández; proscenio y salón, señores Armando A. Herrera y J. Valencia; de recepción, señores Manuel Anguita, Vicente Adrián, Lorenzo Faure, Amador Gutiérrez y Eulogio Molina; de buffet, señores S. Díaz, L. Pérez, V. Zamudio, G. Chacón; auiliares señores Vicente Ruiz, G. Forzanini, S. Gorigoytía, R. Bustillos, R. Morales; inspector general, señor Rigoberto Arévalo. A todas estas personas se les ruega estén en sus puestos a las 8 P. M.

SEÑOR AMADOR GUTIERREZ, PRIMER VICE-PRESIDENTE

SEÑOR JOSE L. QUEZADA, TESORERO

LA SOCIEDAD JUAN MIGUEL DAVILA BAEZA

(VERSION OFICIAL)

Con asistencia de más de ciento sesenta y dos socios anoche se constituyó en junta general ordinaria, la Sociedad Juan Miguel Dávila Baeza, con el objeto de cumplir lo que estatuyen sus reglamentos, y elegir el directorio que la regirá en el presente año social.

Los acuerdos más importantes tomados por la magna asamblea, fueron los siguientes:

1.o Aprobar el balance del 4.o trimestre y el anual, dejando constancia de la labor tesonera desarrollada por los señores Bulnes y Gatica, tesorero y sub-tesorero, respectivamente.

2.o Aceptar la memoria y cuenta de la comisión de fiesta, presidida por don Ramón Escobar, aplaudiendo la forma eficiente en que llenó su cometido.

3.o Acordar un gasto extraordinario de cien pesos para la ayuda de un consocio que se encuentra gravemente enfermo.

4.o Sancionar los nombramientos hechos por el directorio y recaídos en los señores Rafael Vives Vives, como segundo vice-presidente honorario y Hernán Lillo, José Torrealba y Eugenio Irarrázaval Larraín, como directores honorarios.

La orden del día fué dedicada a la elección de directorio: los señores asambleístas, con todo entusiasmo y dentro de la mayor cultura y armonía sufragaron por sus candidatos, saliendo triunfante por una gran mayoría, don Carlos Ramírez Muñoz, prestigioso miembro de la colectividad.

Acompañarán al Sr. Ramírez en los demás puestos de la mesa directiva, las siguientes personas: don Luis Lara Verdejo, como vice-presidente, los señores Evaristo Valenzuela y Eduardo Cubillos como secretarios; don Pedro J. Peña, como tesorero; don Clodomiro Rojas como sub-tesorero, y los señores Arturo Gómez, Ramón Carvacho, Francisco Maturana, Juan Molina José González, Isaías Fuentes, Simón González, Luis Castillo, Francisco Suárez y José Carmona, como directores. La comisión de contabilidad la constituirán los señores Enrique Romo, Oscar Salinas y Saturnino Navarro.

POBLACION TOBAR
SUPERFICIE: 7 HECTAREAS 25 METROS
Situada al final de la Avenida Delicias hasta Av. Ecuador, Paradero Góndolas Pila y La Lata

Desde hoy se venden sitios y casitas al contado y a plazo. Esta población es de un inmenso porvenir por su ubicación y sus medios de locomoción; tiene dos líneas de góndolas al centro por 20 centavos. Las Pila, que van por Delicias, y las San Pablo y La Lata, que van por Avenida Ecuador. Los carros eléctricos pronto llegarán; ya está acordado el trabajo. Hay agua potable y corriente en abundancia. Al frente, por Delicias, se edificará la Población de los Ferroviarios.
Hay un lote con frente a Delicias como de 21,000 metros cuadrados, muy conveniente para sociedades constructoras o capitalistas, pues hay que rebajar el suelo como un metro, y se sacarán más de 1.500,000 ladrillos, dejándolo a nivel de la Alameda.
Para tratar en la misma Población:
ECUADOR 4680 Y EN AVENIDA IRRARRAZAVAL 75
TELEFONO 142. SANTA ELENA
ALEJANDRO TOBAR.

HOY DOMINGO
17
DE ENERO
Universidad de Concepción
Hoy, a las 10 de la mañana, se efectuará en el TREATRO CENTRAL DE CONCEPCION, el sorteo de premios que la Universidad de Concepción ha ofrecido a sus donantes.
Como de costumbre, este acto será público y todo el que lo desee podrá revisar e inspeccionar los útiles del Sorteo.
D. GONZALEZ M., Gerente de la Oficina de Subsidios.— O'Higgins 558.— Concepción.— Casilla 278.

AUTOMOVIL
turismo, 7 asientos, con poco uso y en perfectas condiciones de marcha.
Realizamos:
Escobar y Ebell
DELICIAS 1327

TOROS
En el Criadero
"EL HUAPI"
de don Maximiliano Ibáñez, se venden tres toros de tres años, y 15 de más de dos años, de gran cruzamiento, Durham Shorton.
Dirigirse:
LISANDRO CHAPARRO
LINARES

AUTOMOVIL
ALFA ROMEO COUPE
ULTIMO MODELO, SE VENDE
MORANDE 684

CITACIONES

Consejo Relacionador.— Para hoy a las 5 P. M., a reunión extraordinaria de delegados. Local: Rosas 1022.

Bernardo O'Higgins, Unión es Fuerza.—A junta general ordinaria para hoy, a las 10 1|2 A. M. y al Directroio a las 9 1|2.

Federación Provincial de Santiago.—A todos los señores delegados para el Miércoles a las 1|2 P. M., en su local social.

Sindicato Blanco de Empleados de la Industria y Comercio.—A asamblea ordinaria para el Jueves, a las 7 P. M., en su local social, Bandera 657.

Sindicato de Albañiles.—Para el Domingo, a las 10 P. M. a todos los albañiles de Santiago, en Salas 208.

Sindicato de La Aguja.—A reunión para el Lunes a las 7 P. M. a todas las compañeras.

Para el Lunes a las 7 P. M., a todas las que trabajan en cartonaje y en flores, para echar las bases en qué forma quedarán organizadas. La reunión se efectuará en Bandera 657

La Unión de Embajadores en Damajuanas.—A todos sus componentes y trabajadores en general a un comicio que se llevará a efecto hoy al pie de la estatua San Martín, a las 4 P. M.

Circllo Diego Portales.—A junta general para el Martes 19, a las 9 P. M. en el local acostumbrado.

Junta de Vecinos Población Carmelo.—A reunión general a los vecinos de la Población El Carmelo, hoy Domingo, a las [illegible] A. M., en Vergara Montt N.o 703.

Consejo Relacionador de Organizaciones Autónomas.—Hoy a las 5 P. M., a reunión general en el local de los Obreros de Imprenta, Eleuterio Ramírez 1357.

Congreso Social Obrero de Chile.—Para el Martes, a la hora de costumbre, habrá una importante sesión de delegados.

Se dará cuenta de la Convención Provincial que se efectuó en Valparaíso, el 10 de los corrientes.

La entrega de diplomas a la Liga y representación recíproca con este Congreso, y otros puntos de interés.

Federación Obrera de Chile.—A reunión general para el Jueves, a las 8 P. M., en Río Janeiro 465, a todos los componentes del Consejo I. de Alimentación, Fideeros, Molineros y Comerciantes Estacionados y Ambulantes.

Unión de Baldosistas y R. S. en Resistencia.—En el local de los Panificadores, A. Prat esq. de Copiapó y a las 10 A. M. en punto, celebrará una importante reunión.

Círculo de Obreros del Corazón de María.—A sesión ordinaria de Directorio para hoy, a las 10 A. M.

Conjunto Artístico Nueva York.—A sesión para hoy, a las 3 P. M. Casa del Pueblo N.o 1, Salas 206.

Centro Chacabuco de la Unión Nacional.—Hoy se llevará a efecto a las 10 1|2 A. M., una asamblea general.

Liga Federal de Arrendatarios del 5.o Sector.—A asamblea general para mañana, a las 8 P. M., a todos los arrendatarios de este sector.

Unión Sindical de Electricistas y Anexos.—Hoy Domingo, a las 10 A. M. se reunirán los miembros de esta organización para tomar los últimos acuerdos sobre la Convención del Sábado 23.

Sociedad Unión Artes Mecánicas de Socorros Mutuos.—A junta general ordinaria para hoy, a las 9 1|2 A. M.

Sociedad de Adelanto Local San Eugenio y Mirador.—A junta general para hoy, a las 9 1|2 A. M.

Unión de Obreros en el ramo de Mueblería.—Hoy asamblea ordinaria a las 10 A. M.

Unión Gremial de Elaboradores en Madera.—A reunión general que se llevará a efecto hoy a las 3 1|2 de la tarde en la estatua de San Martín.

Sindicato Nacional de Carpinteros.—A reunión para el Jueves a las 7 P. M. a todos los carpinteros.

FIESTAS SOCIALES

Centro Cultural y Recreativo Ricardo Briones.—Hoy a las 8.30 P. M., en el Coliseo Ferroviario, Bascuñán 542 se llevará a efecto la velada y baile social a beneficio de este Centro.

Academia Quintín Romero, Chacabuco 26 B.—Hoy, baile matinal de 9.30 a 12.30 A. M., de 5 a 12 P. M.

Sociedad Unión de Talabarteros.—Se siguen recibiendo adhesiones para el paseo campestre y lunch que se efectuará el 31 del presente en la quinta Lo Ayala, en la Cisterna al oriente de la línea de los carros de San Bernardo, en celebración del 28.o aniversario social. También se elegirá el nuevo directorio; las tarjetas se siguen espendiendo en las siguientes partes, Delicias 522, Ahumada esquina Moneda, Talabartería Parissien, Castro 90 y Chacabuco 711.

Centro Exequiel Vilches.—Hoy se llevará a efecto, a las 8 P. M., un baile familiar con orquesta.

—A junta general para mañana, a las 9 1|2 P. M.

Conjunto Artístico Enrique Borrás.—El próximo Sábado se llevará a efecto en el colegio Tranviario Sección Victoria, una velada literario en honor de su director artístico. Por este motivo se ruega a los componentes asistan al ensayo general que se efectuará mañana en Gálvez 1609.

Con[illegible] Artístico Marcelino Díaz [illegible]ste conjunto, con motivo [illegible] su inauguración [illegible] ho[illegible] del presidente honorario [illegible] Marcelino Díaz, ha elaborado un interesante programa de [illegible]sta que se llevará a efecto [illegible]oy en Lo Ovalle.

Los socios se reunirán hoy, a las 8 A. M., en su secretaría Gálvez 126, invitados a las 8 3|4, garita San Diego-Alameda.

BOLSA DE COMERCIO

MOVIMIENTO

Los negocios efectuados ayer es concretaron solamente a ventas sobre 63,000 nominales en Bonos.

Debido a la absoluta falta de actividad, la oferta y demanda carecieron de interés demostrándose en cuadro publicado a continuación las pocas órdenes que se pregonaron.

Los pre... cerraron flojos.

Bajaron

BONOS: Caja 8-1|2, de 92 a 91 3|4.

BAN... : Chile de 186 a 185.

OPERACIONES EFECTUADAS AYER

UNICA RUEDA

33000 Hip. 81 90.
5000 Caja 8 1|2 92.
23000 Caja 8 1|2 91 3|4.
2000 Caja 81 92 3|4.

PRECIOS DE COMPRADOR O VENDEDOR AL TERMINAR LAS RUEDAS

TITULO	COMPRADOR Cantid.	COMPRADOR Precio	VENDEDOR Cantid.	VENDEDOR Precio
BONOS				
Caja 8-1			10000	92¾
Caja 8 1|2	25000	91¾		
Hip. 8-1			4000	90
Hip. 7-2			2000	95
BANCOS				
Chile			100	185
Nacional			200	82
Central			200	24¼
MINERAS				
Chacaltaya, Feb. 4				
Disputada, Febrero 4	200	29		
Disputada, Enero 21			500	29½
Fortuna, Enero 21			200	9½
Kumurana, Febrero 4			100	22
Minerva, Febrero 4	200	19⅞	100	20½
Morococala, Febrero 4	100	50½		
Patiño, Febrero 4	100	288	100	291
Santo Cristo, Enero 21	1000	1¼		
Tocopilla, Febrero 4	108	92	100	92½
Vacas	1000	3		
INDUSTRIALES				
Gas	100	53		
Electricidad Ind.	50	36		
CIERRE A LAS 12 M.				
Cambio		39.40		39.50
Oro		199.80		200
Libra por oro		13.20		13.20
Kala Uyu, Febrero 4		26½		
Minera, Febrero 4		20		
Vapores Ord.		18½		
Sant Port		238		
Dichas, Febrero 4				14
Chacaltaya, Febrero 4				24
Tocopilla, Febrero 4				92
Kelluani, Febrero 4				14½

OPERACIONES EN VALPARAISO

UNICA RUEDA

300 Tocopilla, Feb. 4, 92.
55000 Hip. 8-1 90 1|4.
100 Chacaltaya, Feb. 4, 24.

ORO

Vend. 200; comp. 199.80.

CAMBIO

Vend. 39.60; comp. 39.40.

LIBRAS POR ORO

Vend. 13.30; comp. 13.20.

SOCIEDADES ANONIMAS

Banco de Chile

Desde el Viernes 15 del presente se pagará a los señores Accionistas el dividendo de $ 9 por acción acordado en la Junta General celebrada hoy.

Santiago, 14 de Enero de 1926.

PEDRO A. TORRES,
Director-Gerente

24—E.

COMPAÑIA MINERA DE HUANILLOS Y PUNTA BLANCA

Se ruega a las personas que tengan en su poder títulos y traspasos de títulos de la Compañía, se sirvan presentarlos a la Gerencia, dentro del plazo de ocho días.

La Gerencia está instalada en Valparaíso, calle Prat, edificio del Banco de A. Edwards y Cía., tercer piso

Valparaíso, 12 de Enero de 1926.

EL DIRECTORIO.

17—E.

COMPAÑIA CHILENA DE TABACOS

Junta General Ordinaria de Accionistas

Se cita a los señores accionistas a Junta General Ordinaria, para presentarles la Memoria y Balance de las operaciones de la Compañía, correspondientes al segundo semestre de 1925, para el día 20 del presente mes, a las 2 P. M., en el local de la Cámara Central de Comercio, calle Blanco número 725.

PEDRO SANZ DE LA VEGA.
Presidente.

EL REGISTRO DE ACCIONISTAS quedará cerrado desde el 11 al 20 del actual, ambos inclusives.

EL GERENTE.

Valparaíso, 9 de Enero de 1926.

20-En.

Ofrecemos:

SACOS VACIOS AZUCAREROS DE 1.ª escobillados
SACOS VACIOS AZUCAREROS DE 2.ª escobillados
SACOS VACIOS AZUCAREROS DE 1.ª lavados
SACOS VACIOS AZUCAREROS DE 2.ª lavados
SACOS VACIOS CARBONEROS

Compañia Refinería de Azucar Hucke

DEPARTAMENTO MATERIALES
CASILLA N.º 53 - V. -:- VALPARAISO

NOBIS NOBIS

MANZANA

LIMONADA NARANJADA

DEPOSITO GENERAL
SOCIEDAD ANONIMA JAHUEL
DE AGUAS MINERALES Y BALNEARIO
Copiapó 752 — Teléfono 278. Mat.
SANTIAGO

DISTRIBUIDORES:

Alfredo Blanchard
LA BOLSA 33
Teléfono Inglés 1890

Buratovich & Cía.
PUENTE 652
Teléfono Central 5068

GINGER - ALE

NOBIS NOBIS

LA SEMANA BURSATIL

FLUCTUACIONES DE PRECIO DURANTE LA SEMANA

SUBIERON

BONOS

Caja 8-1, de 92 a 92 3|4.

BANCOS

Chile, de 620 a 600 ex-dir de $ 26; Nacional de 84 a 82 ex-dir. de $ 4.80

SALITRERAS

Lautaro al Port., de 234 a 238; Lautaro Nominativas de 227 a a 230.

GANADEROS

Aysen, de 35 a 38; Fuegos de 165 a 165 1|2.

INDUSTRIALES

Refinería de Viña, de 27 1|2 a 27 3|4; Telégrafo Comercial, de 40 1|2 a 41; Vapores ord. de 13 1|4 a 18 1|2.

MINEROS

Oplocas de 156 a 157; Tocopilla de 88 1|2 a 92; Vacas de 3 1|4 a 3 1|2.

BAJARON

BONOS

Caja 61, de 85 a 84; Caja 7-1, de 86 a 84 3|4; Caja 8-1|2 de 94 a 91 3|4; Gdor., 8, de 55 a 54; Hipotecario 8-1, de 91 a 90.

BANCOS

Chile, de 198 a 185 ex-dir. de $ 9.

SALITRERAS

Loa de 52 3|4 a 50 1|2 ex-dir. de $ 0.93.60.

GANADERAS

Gente Grande, de 67 a 63.

INDUSTRIALES

Electricidad Ind. de 39 a 37 ex-div. de $ 1; Gas de Santiago de 53 1|3 a 53; Laboratorio de 82 a 80; Valp. Sporting Club de 9,500 a 9,000.

MINERAS

Halladas de 0.90 a 0.55; Aconcagua de 8 1|4 a 7; Carolina de 10 1|2 a 10; Caylloma de 5 a 3 3|4; Cerro Grande de 59 1|2 a 58 1|2; Chacaltaya de 24 3|4 a 24; Dichas de 17 3|4 a 14; Fortuna de 9 3|4 a 9 1|8; Gatico de 4 7|8 a 4 3|4; Garci Mendoza de 17 3|4 a 17 1|2; Higuera de 3 1|2 a 3; Huanuni de 68 a 67; Kumurana de 21 1|2 a 21; Kala Uyu de 29 3|4 a 26 1|2; Kelluani de 15 a 1|2 a 14 1|2; Lebu, ord. de 4 1|8 a 3 1|2; Los Amigos de 0.50 a 0.20; Minera de 20 1|8 a 20; Morococala de 54 a 50 1|2; Elqui de 1 7|8 a 1 1|4; Patiño de 295 a 290; Potasa de 5 1|8 a 4 7|8 Schwager de 23 1|4 a 23; Santo Cristo de 1 3|4 a 1 3|8; Santa Rita de 2 1|2 a 1; Salvador de 1.70 a 1.50; Tres Puntas de 0.80 a 0.45; Totoral de 2 1|2 a 1 7|8.

CAMBIO INTERNACIONAL DURANTE LA SEMANA

Días	Ruedas	Vend.	Comp.
Lunes	1.a	39.80	39.60
	2.a	39.80	39.60
Martes	1.a	39.80	39.60
	2.a	39.80	39.60
Miércoles	1.a	39.80	39.60
	2.a	39.80	39.60
Jueves	1.a	39.80	39.60
	2.a	39.80	39.60
Viernes	1.a	39.80	39.60
	2.a	39.80	39.60
Sábado	1.a	39.80	39.60

ORO DE 18 d. DURANTE LA SEMANA

Días	Ruedas	Vend.	Comp.
Lunes	1.a	200.—	199.80
	2.a	199.90	199.80
Martes	1.a	199.80	199.60
	2.a	199.70	199.50
Miércoles	1.a	199.90	199.70
	2.a	199.90	199.80
Jueves	1.a	200.—	199.80
	2.a	200.—	199.80
Viernes	1.a	200.—	199.80
	2.a	200.—	199.80
Sábado	1.a	200.—	199.80

LIBRAS POR ORO DURANTE LA SEMANA

Días	Ruedas	Vend.	Comp.
Lunes	1.a	13.30	13.20
	2.a	13.30	13.20
Martes	1.a	13.30	13.20
	2.a	13.30	13.20
Miércoles	1.a	13.30	13.20
	2.a	13.30	13.20
Jueves	1.a	13.30	13.20
	2.a	13.30	13.20
Viernes	1.a	13.30	13.20
	2.a	13.30	13.20
Sábado	1.a	13.30	13.20

LIBRAS POR ORO AMERICANO DURANTE LA SEMANA

Lunes	485 1|4
Martes	485 1|2
Miércoles	485 5|8
Jueves	485 1|16
Viernes	485 7|8
Sábado	486

EL ESTAÑO DURANTE LA SEMANA

Lunes: £ 283.0.0 al contado y 277.5.0 a plazo.
Martes: £ 285.10.0 al contado y 278.5.0 a plazo.
Miércoles: £ 287.0.0 al contado y 278.16.6 a plazo.
Jueves: £ 283.15.0 al contado y 276.10.0 a plazo.
Viernes: £ 283.10.0 al contado y 276.5.0 a plazo.

El Viernes de la semana pasada cerró a 285.5.0 al contado y 278.5.0 a plazo, por lo consiguiente bajó £ 1.15. al contado y 2.0.0 a plazo.

EL COBRE STANDARD, DURANTE LA SEMANA

Lunes: £ 59.10.0 al contado, y 60.10.0 a plazo.
Martes: £ 59.15.0 al contado y 60.15.0 a plazo.
Miércoles: £ 59.10.0 al contado y 60.12.6 a plazo.
Jueves: £ 59.7.6 al contado, y 60.10.0 a plazo.
Viernes: £ 59.7.6 al contado, y 60.4.6 a plazo.

El Viernes de la semana pasada cerró a £ 59.7.6 al contado, y 60.10.0 a plazo, por lo consiguiente no varió al contado, y bajó 0.2.6 a plazo.

LA PLATA DURANTE LA SEMANA

Lunes: 31 13|16 d.
Martes: 31 5|8 d.
Miércoles: 31 5|8 d.
Jueves: 31 9|16 d.
Viernes: 31 1|2 d.

El Viernes de la semana pasada cerró a 31 13|16, por lo consiguiente bajó 5|16 d.

CAMBIO

Tipo de Vendedor

COMERCIAL	$ 39.50
PREMIO DEL ORO	200.—
UN PESO PAPEL VALE	6 1|16
LIBRAS POR ORO	4.86
LIBRAS POR ORO AMERICANO	13.30

BANCO D ELONDRES Y RIO DE LA PLATA Ltdo.
Cambio sobre el exterior

PLAZA	90 D. V.	VISTA
Londres	39.20	40.20
París	31.00	31.30
Amberes		37.60
New York		8.29
España		1.17 1|4
Italia		33.45
Brasil		40.20
Uruguay		8.90
Argentina		3.44.65
Holanda		33.21
Suiza		1.60
Siria		40.80
Portugal		40.80
Panamá		40.80
Perú		40.80

MATADERO PUBLICO

Los corrales de este establecimiento encerraron ayer el siguiente ganado para la venta de hoy:

Ganado mayor		Ganado menor	
Bueyes	22		
Novillos	67	Corderos	780
Vacas	159	Cerdos	31
Q. vivos	28	Cabros	10
En vara	24	Terneros	4
Total	300	Total	825

Instituto Inglés

COLEGIO PARTICULAR PARA HOMBRES, FUNDADO EN 1877

Se enseña el INGLES en los cursos de PREPARATORIAS, HUMANIDADES, COMERCIO. Exámenes válidos

INTERNADO, MEDIO PUPILAJE, EXTERNADO. LAS CLASES EMPEZARAN EL 10 DE MARZO

PIDA PROSPECTOS AL DIRECTOR.

AVENIDA PORTALES 3076. — Santiago. Casilla 77-D

COMPAÑIA DE CONSUMIDORES DE GAS DE SANTIAGO

En virtud de lo dispuesto en el artículo 30 de los Estatutos, cítase a los señores Accionistas a Junta General Ordinaria, para el Martes 26 del presente, a las 3 P. M., a fin de someter a su aprobación la Memoria y Balance correspondiente al Segundo Semestre de 1925.

La reunión tendrá lugar en las Oficinas de la Compañía, Santo Domingo N.º 1061.

Santiago, Enero 15 de 1926.

CARLOS CARVALLO AGUIRRE
Vice-Presidente

REVISTA COMERCIAL EN PRO TOS DEL PAIS DE VALPARAIS

(ESPECIAL PARA "LA NACION" DE SANTIAGO)

Especial para "La Nación" de Santiago

No ha aumentado durante la última semana el desarrollo de los negocios de productores, ha continuado siempre callado, igual que en las semanas anteriores, quedando en general los precios sin variaciones.

Respecto a embarques, anotaremos los efectuados por Valparaíso durante la primera semana del presente mes, como igualmente por San Antonio. Estos no han sido de mucha importancia.

PRECIOS POR LOS 100 KILOS CON SACO

Arvejas.—No se conocen embarques. Cotizo nominalmente $ 45 los 100 kilos con saco en puertos de embarques, clase garantida, sin bruccos.

Avena forrajera.—Para la cosecha siguen los tenedores solicitando un precio equivalente a $ 23 los 100 kilos con saco puesto a bordo puertos de embarques.

Afrecho y afrechillo.—Las cotizaciones, siempre las mismas $ 18 los 100 kilos con saco, a bordo puertos de embarques.

Frejoles: No han variado en sus precios, los negocios se hacen casi exclusivamente para consumo dentro del país y lo más indispensable, a los precios actuales y con la escasez de existencias nadie entra a especular.

Cotizo: frejoles blancos $ 100 nominal en Valparaíso; frejoles de color $ 120 nominal en Valparaíso.

Harinas:—Las harinas, entrado el presente año, han bajado apreciablemente de precio, cotizándose hoy en día a $ 32 quintal en playa Valparaíso.

Lanas.—Siguen bastante sostenidos en sus precios, fluctuando éstos alrededor de $ 3.50 kilo enfardado.

Lentejas.—Este producto ha estado con sus cotizaciones sumamente anarquizadas, por las circunstancias que han dejado de entrar los campesinos a vender sus existencias en los pueblos, quedando ya el artículo en manos más firmes. Sin embargo, los precios han afirmado hasta cotizarse con transacciones a $ 60 los 100 kilos con saco puesto en carro estaciones de procedencias.

Los tenedores están confiando ahora que el precio suba más, pues estiman que las lentejas a los precios actuales están botadas; sin embargo, las noticias recibidas del extranjero no dan muchas esperanzas, y con la aproximación de las cosechas de Marzo, hace suponer que el mercado no resista

Maíz.—Firme está el maíz por la falta de entrada del nuevo, de modo que están vendiéndose en las ferias a $ 60 los 100 kilos con saco. Una vez que entre la cosecha, entonces los precios tendrán que bajar apreciablemente y colocarse dentro de los límites comerciales.

Papas.Muy firmes han estado estos últimos días las papas, subiendo sus precios arriba de $ 40 saco por partidas en Barón. Han entrado regulares cantidades en estos días de la zona de Aconcagua; pero no es suficinete para atender el consumo local y del Norte. Pronto tendremos la cosecha del centro, y se confía entonces que las cosas variarán y sus precios volverán a los límites comerciales.

Pasto.—Siguen con sus cotizaciones, fluctuando siempre alrededor de 8 centavos kilo, en carro estaciones de procedencia.

Quillay.—Han salido algunas pequeñas partidas al exterior; los precios, sin embargo, continúan muy abatidos, fluctuando éstos alrededor de $ 65 los 100 kilos enfardados en nuestros embarques.

Semillas.—Sin ninguna demanda, las semillas de exportación, como el trébol rosado, por ejemplo; se ofrece vender a $ 2.20 kilo en procedencia, y no hay nadie que pueda interesarse. Es muy sensible; hay aún buenas existencias.

En cuanto a la semilla de cáñamo, como hay tan poca, están pagando precios muy subidos para semillas, arriba de $ 1.50 kilo e cia.

Respecto a la alt hay demanda actualm tiza nominalmente a $ 1 1

Trigo blanco.—Lo mantienen aún muy precios de sus trigos $ 45 los 100 kilos con a bordo puertos de em entregas en la cosecha rece que los únicos hoy en día son los mo cen sus adquisiciones las ventas de harinas la exportación, ha perm el momento completamen pectativa, sin tomar

EXPORTACION

Embarques efectuados por

Asta: 106 sacos por el ru a Kobe.

Cueros: 600 sacos por Teresa a Nueva York.

500 atados por el a Yokohama.

Ciruelas frescas: 11 Essequibo a Cristóbal.

60 cajas por el Esseq va York.

Duraznos frescos: 11 el Essequibo a Callao.

200 cajas por el Esseq tóbal.

Frejoles: 250 sacos por Calvo a Sabanilla.

422 sacos, cada uno el Manuel Calvo, a Pta.

Lentejas: 774 sacos kilos por el Anyu Maru cisco.

105 sacos por el Nueva York.

Papas: 50 sacos por Pimentel.

50 sacos por el Maipo

200 sacos por el Maipo

300 sacos por el Mar Callao.

210 sacos por el Palena

50 sacos por el Palena tel.

50 sacos por el Palena

Quillay: 125 fardos por Calvo a Barcelona.

77 fardos por el Mar Cartagena.

96 fardos por el Mar Bilbao.

Pasas: 50 bultos por a Guayaquil.

Embarques efectuados por tonio

Cebada: 1.044 sacos por hue a Bolivia, vía Arica.

6.179 sacos por el Lon dres.

Lana: 95 fardos por el Liverpool.

95 fardos por el Orop kerque.

23 fardos por el Orop York.

Cueros: 500 atados por a Hamburgo.

Valparaíso, Enero 11 de

AGUSTIN GAZITUA JORGE

Corredores en Producto tación — Casilla N.o 60 Blanco N.o 944 — Va

Se recomienda nuevam mercio y a los agricultor ral coticen sus produc 100 kilos, no por los q acostumbran a hacerlo firmas, contribuyendo facililten las operacion sistema. No puede esca la ventaja que ofrece adoptar la forma de in por los 100 kilos, que, uniformidad, represent una gran facilidad para tas calculaciones propia gocios. Deben de des cotizaciones por los q sucede actualmente con miel, la cera, las lanas otros productos.

SEA UD. ECONO
COMPRE SUS M
DIRECTAMENT
LA FABRIC
Sto. DOMINGO

COMPRE LO MEJOR...

Compre una Victrola Legítima para su Hogar

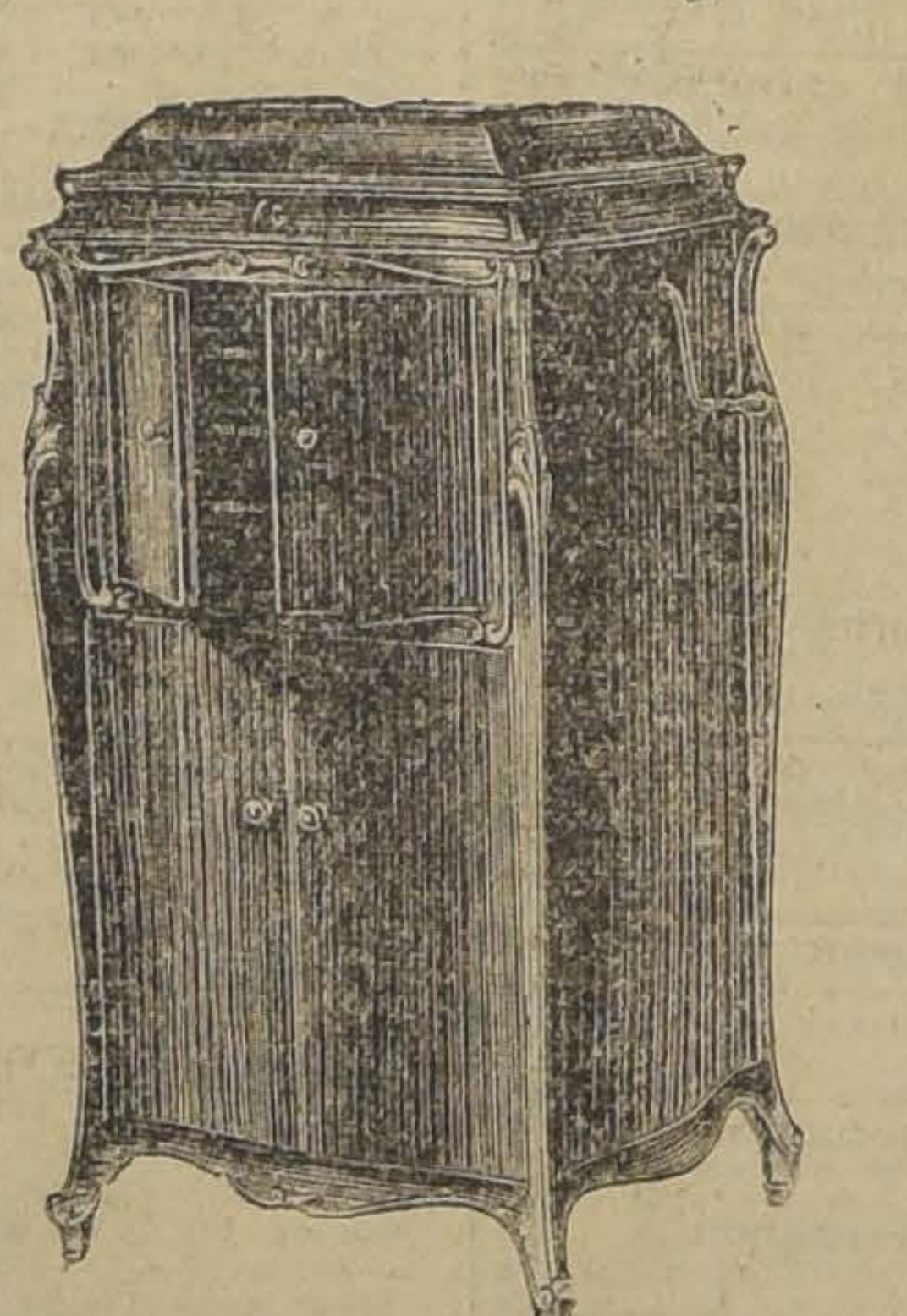

Victor
"LA VOZ DEL AMO"

Elija el UNICO INSTRUMENTO que es reconocido en el mundo entero como el modelo de la perfección. Este instrumento es la VICTROLA, el instrumento que satisface ampliamente en todo momento. Es famosa por sus artistas de reconocida excelencia, por su fiel reproducción, por sus cualidades y mejoras exclusivas, por su alta calidad que asegura largos años de servicios y porque es el UNICO INSTRUMENTO hecho expresamente para tocar discos VICTOR.

Esté seguro que el instrumento que compra es un VICTROLA, que fabrica únicamente la Víctor Talking Machine Co. Insista en ver las marcas de fábrica "VICTOR" con el diseño "LA VOZ DEL AMO" y la palabra "VICTROLA".

Háganos una visita y le demostraremos el por qué la Victrola le ofrecerá la mayor satisfacción.

OFRECEMOS BUENAS CONDICIONES DE PAGO.

Comerciantes "VICTOR" por mayor y menor:

CURPHEY & Cía. Ltda.

SANTIAGO. Ahumada esquina Agustinas —:— VALPARAISO, Esmeralda 99, Blanco 637,

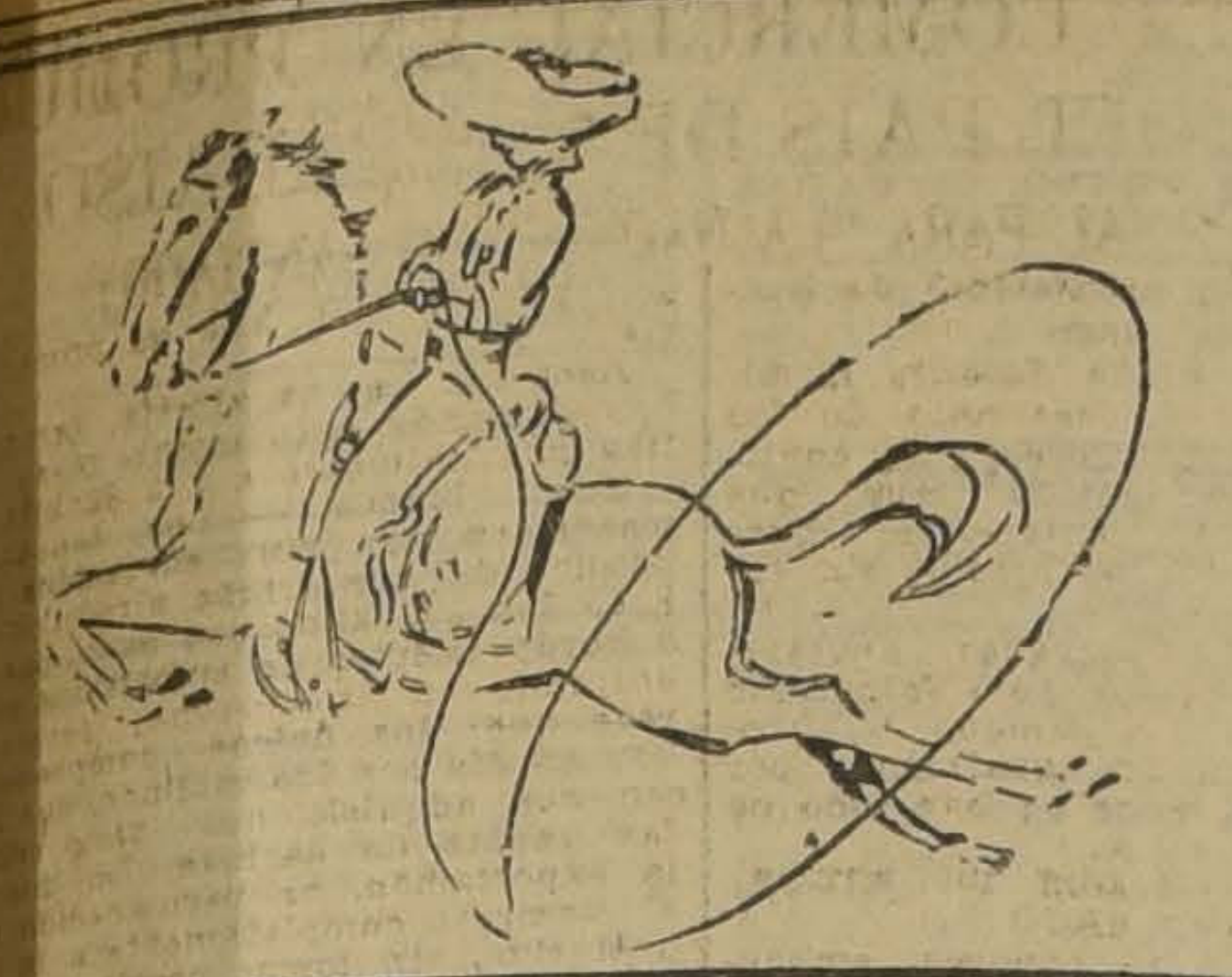

Los CHARROS
Cow-Boys Mejicanos
OFRECERAN EL ESPECTACULO MAS SENSACIONAL DE LA EPOCA
En los Campos de Sport de Ñuñoa
EL DOMINGO 24 DE ENERO, A LAS 4 P. M.

El terrible trance de Aurora

ANTE SU HIJO MORIBUNDO TRATO DE NEGAR LA CULPABILIDAD DEL PADRE PROFUGO.—AUN PESA SOBRE LOS VECINOS TODA LA IMPRESION DE LA TRAGEDIA

Aún permanecen los vecinos de la calle de Germán Riesco con la dolorosa impresión que les causara la tragedia de antenoche y de la que fueron involuntarios espectadores.

Fué aquella una escena de horror y de intenso pesar en la que la pobre madre teniendo en sus brazos el hijo moribundo trataba de salvar la responsabilidad del marido prófugo y padre criminal negando la inmensa culpa que recaía sobre su conciencia y ante la justicia.

Pero, parece, que de nada le han servido sus negativas, pues la policía y la justicia, en vista de los primeros antecedentes, siguen creyendo que Segundo Carrasco es el autor de la muerte de su hijo Gabriel ocurrida en la forma que damos más abajo.

Los disparos que alarman al barrio, la desaparición inmediata y misteriosa del padre del niño muerto, el altercado en el interior del desmantelado hogar, etc., etc., todo está indicando que la tragedia ocurrió en la forma que detallamos, a pesar de las primeras negativas de Aurora.

Pero es muy disculpable el caso de ésta. ¿Qué hacer ante su muchacho ya muerto y su marido que huye de la responsabilidad que ha recaído sobre él?

LOS IGNORADOS DESIGNIOS DE LA NATURALEZA

En una de las calles citadas tiene su domicilio Segundo Carrasco donde vive en compañía de su mujer Aurora Madariaga y de un hijo de pocos años llamado Gabriel.

Estaban allí todos juntos sin que nadie sospechara que más tarde se iba a producir la terrible desgracia.

Menos calculaban los vecinos que iban a ser espectadores de la tragedia que tanta impresión debía causar en el barrio.

La calma con que la familia estaba dentro del recinto del hogar no presagiaba la tormenta que debía cubrir de luto y de dolor a todos los componentes de ese modesto conjunto.

Pero los ignorados designios de la Naturaleza se presentan de improviso, sin que haya poder humano que pueda evitarlos.

Y se consumó el hecho que preocupa a la policía y a la justicia.

LA TORMENTA

A media noche empezó el disgusto.

Carrasco reprendió a su mujer por diversas faltas que ésta rechazó enérgicamente.

El cambio brusco de palabras entre marido y mujer amenazaba desde los primeros instantes en que el altercado iba a terminar mal, pero nadie supuso que fuera a alcanzar tales proporciones.

No ignoraban los vecinos que los disgustos que se producen entre casados a pesar de la violencia, terminan generalmente en una reconciliación oportuna que todo perdona.

Y el que interviene es el que no queda perdonado.

En consecuencia, dejaron que la cosa corriera su curso sin pensar que pudiera salir del cauce de los justos límites...

HERIDO DE MUERTE

Poco después las personas de los alrededores fueron alarmadas con tres disparos de revólver.

¿Qué había ocurrido?

Cuando los vecinos salieron a la calle se impusieron de toda su espantosa gravedad.

Alguien había hecho fuego contra la Madariaga y uno de los proyectiles en vez de herirla fué a hacer blanco en el pequeño Gabriel que estaba agonizante.

Se llamó a la Asistencia Pública y ésta recogió al pequeñuelo, pero sin resultado.

El pequeño estaba ya perdido.

¿Pero quién había sido el autor de los disparos?

Fué lo que trataron de averiguar los vecinos y la policía que llegaba en esos instantes.

A PESAR DE SU JUSTO DOLOR, PERDONA...

A pesar de que la Madariaga en su justo dolor trató desde los primeros momentos favorecer a su marido, pues negó terminantemente que éste fuera el autor de los balazos, al reconstituirse la escena poco después de desarrollada, se ha podido establecer lo siguiente:

La Madariaga, para huír de los golpes de su marido escapó hacia la calle llevando a su hijo...

Carrasco furioso, sin dar oídos a los dictados de la razón ni a los de su conciencia, se armó de un revólver y salió en su persecusión disparando los tres balazos que alarmaron a los vecinos del barrio.

Y cuando se impuso por los gritos de la mujer de que alguien había sido herido, se aprovechó de la confusión de los primeros momentos para emprender la fuga sin dejar huella alguna.

Por eso cuando los vecinos salieron a la calle se encontraron con que la Madariaga tenía en sus brazos al hijo herido de muerte.

TRAS LAS HUELLAS DEL CULPABLE

En esos mismos momentos se dió cuenta a la Sección de Seguridad de la tragedia ..

Varios detectives iniciaron las investigaciones del caso, pero sin que sus esfuerzos dieran mayores resultados.

A pesar de la negativa de la Madariaga, la policía estima que es Carrasco el autor del hecho, pues a eso se debe su misteriosa desaparición.

En consecuencia, la policía le sigue los pasos para dar con su escondite.

En la mañana de ayer se dió cuenta de esta tragedia al juez del crimen de turno señor Erazo, magistrado que ha dispuesto que se sigan con toda actividad esas investigaciones a fin de que se pueda detener a Carrasco para aclarar el crimen.

En cuanto al cadáver del pequeñuelo Gabriel, fué trasladado a la morgue de orden de la justicia para que se le practique la autopsia.

Anoche interrogamos en la Sección de Seguridad acerca de Carrasco y se nos dijo que aún no se había podido dar con su paradero.

Caja de Seguro Obligatorio
Ley 4,054
EMPLEADOS DOMESTICOS

Se pone en conocimiento de los patrones la conveniencia de tener al día las libretas de sus empleados domésticos, mediante la colocación de estampillas correspondientes a las mensualidades que les falten, porque en breve pasará por sus domicilios una comisión de Inspectores con el objeto de comprobar el cumplimiento de la ley de Seguro Obligatorio y aplicar las sanciones que la misma ley señala a quienes infringen sus disposiciones.

LA ADMINISTRACION.

Fué por lanas . . .

Y EN LOS MOMENTOS QUE LLEVABA EL ROBO FUE ALCANZADO POR UN FEROZ GARROTAZO QUE LE LARGO EL DUEÑO DE CASA.—Y PARA MAL DE SUS PECADOS, EL JUEZ LO MANDO A LA CARCEL

A una casa ubicada en la calle de Ovalle esquina de Huamachuco, del tristemente célebre barrio de Las Hornillas, llegó un sujeto con no muy buenas intenciones.

Y aprovechando el momento que creyó oportuno, se introdujo al interior, apoderándose de un cuadro, lo único que encontró más a mano.

Pero en los momentos que se retiraba con el producto de su "trabajo", fué sorprendido por el dueño de casa, quien le ordenó que se detuviera.

Claro está que el "caco" lo menos que hizo fué obedecer y se preparó para tomar las de Villadiego, poniéndose en guardia para la Maratón y dejar chiquito al propio Jorquera...

Sin embargo, no alcanzó a poner en práctica sus cualidades de corredor invencible, pues en los precisos momentos que iba a partir como rayo, le llegó un trancazo en la cabeza que lo arrojó a tierra con el cuadro, objeto de su codicia.

¿Qué le había ocurrido?

Que el dueño de casa don Domingo Rodríguez, al notar las intenciones del caco, se armó de un garrote y se lo largó con tan buena puntería que casi le abre la cabeza.

Una vez que el extraño visitante estuvo en tierra, se llamó a la policía de las Hornillas, la que se encargó de llevárselo al cuartel para que explicara el extraño amor que le había entrado por el cuadro del señor Rodríguez.

Y en la mañana de ayer el ratero en desgracia fué puesto a disposición del juez del crimen de turno.

Casi la degolló . . !

OLGA, LA INFELIZ, SE ENCUENTRA HOSPITALIZADA POR CULPA DE SU MARIDO

Se encontraban separados desde algún tiempo a la fecha Juvenal Campos y su esposa Olga Campos, de 17 años de edad.

Causas íntimas hacían que los cónyuges viviesen en perpetua discordia, hasta que ayer vino a tener sangriento desenlace esta desavenencia conyugal.

En la calle Eyzaguirre, entre Santa Rosa y San Francisco, donde vivía uno de las citadas personas, tuvo lugar el incidente que empezó por palabras hasta terminar en un hecho sangriento.

En un instante de furia el marido dió una feroz cuchillada en el cuello de Olga, dejándola agonizante, mientras él emprendía rápida fuga.

Guardianes de la 6.a comisaría que tuvieron conocimiento del hecho remitieron a la víctima a la Asistencia Pública, donde quedó hospitalizada, atendida la gravedad de su estado.

El autor de este hecho, hasta anoche no había sido encontrado, pero la Sección de Seguridad practica activas investigaciones para dar con su paradero.

SI USTED DESEA
UNA INSTALACION COMPLETA DE ACETILENO
CUALQUIER ARTICULO DE ALUMBRADO
CUALQUIER INFORME TECNICO
Y OBTENER SATISFACCION.
ES PRECISO QUE USTED SE DIRIJA A LA ANTIGUA Y UNICA CASA ESPECIALISTA EN CHILE.
«Acetilena»
ANDRES DUBOIS
SANTO DOMINGO 1044. — SANTIAGO. CASILLA N.o 291

Automovilistas
LAS CARROCERIAS
«GIOVINAZZI»
se imponen por sí solas, por su elegancia en cada una de sus líneas; perfección en cada uno de sus detalles; son completamente reforzadas y acabadas con la mayor proligidad.
La construcción es similar a las importadas; pero, completamente innovadas para la mejor solidez y adaptación de los caminos del país.
CONSULTE MODELOS Y PRESUPUESTOS
AVENIDA SANTA MARIA N.o 0180
Teléfono 1030. — Casilla 3821

Ford Limousine
con partida automática, especial para médico, en perfecto estado.
Vendo de ocasión.
CASILLA 142

AVISOS ECONOMICOS

1.—Avisos judiciales

EXTRACTO. — CERTIFICO: QUE por escritura pública extendida hoy en mi registro, los señores Adolfo Ibáñez Boggiano, de este domicilio; Luis Wulf Biebrach, domiciliado en Talcahuano; Ernest Hassler, de este domicilio; Rodolfo Bahre Soltner, domiciliado en Santiago; y un comanditario domiciliado también en Santiago, han formado una sociedad comercial en comandita simple, sobre las siguientes bases: Primera: El objeto de la sociedad es continuar los negocios de la firma "Bahre y Cía.", de cuyo activo y pasivo se hace cargo: girar en la compra, venta y consignación de mercaderías; en operaciones financieras, en agencias y comisiones, en la representación de sociedades y casas de comercio: y en la participación como socios en otras sociedades; Segunda: La razón social será "Ad. Ibáñez y Compañía"; la administración de los negocios sociales estará a cargo de los señores Ibáñez, Wulf y Hassler y cada uno de estos tres socios colectivos podrá hacer uso de la firma social; Tercera: El capital social será la suma de un millón setecientos cincuenta mil pesos moneda corriente y ciento veinticinco mil dólares moneda de Estados Unidos de Norte América, aportado por los socios en la siguiente proporción: por el señor Ibáñez, un millón de pesos moneda corriente; por el señor Wulf, trescientos mil pesos moneda corriente; y por el señor Hassler, doscientos mil pesos moneda corriente; y por el señor Rodolfo Bahre, doscientos cincuenta mil pesos moneda corriente; y ciento veinticinco mil dólares por el socio comanditario. Los aportes los hacen los socios gestores señores Ibáñez y Hassler y el comanditario, con las cuotas del capital que les corresponden en la Sociedad "Bahre y Compañía", cuyo activo y pasivo toma a su cargo la Sociedad que por esta escritura se pacta; en consecuencia, el aporte de los socios nombrados consiste en dinero, mercaderías, acciones, créditos por cobrar, bienes raíces y demás valores que forman el activo de la antes referida Sociedad "Bahre y Compañía". Los aportes del señor Wulf y del señor Rodolfo Bahre se hacen en dinero efectivo; Cuarta: La Sociedad empieza sus operaciones en esta fecha para terminarlas el treinta y uno de Diciembre de mil novecientos veintinueve; y Quinta: El domicilio de la Sociedad será Valparaíso y los socios seguirán a cargo de los establecimientos de esta ciudad, de Santiago y de Talcahuano, pudiendo también establecer nuevas sucursales en otras partes si así lo estimaren conveniente. — Valparaíso, dos de Enero de mil novecientos veintiséis. — Moisés Cruz Anguita, Notario Público. 23—E

REMATE JUDICIAL.—EL 28 DEL actual a las 3 P. M., Rosas 1657, remataré automóvil Ford turismo, buen estado. A la vista de 2 a 4 tarde, local del remate. Pago al contado. Juicio Manterola con Rivera, Primer Juzgado Menor Cuantía.— Ernesto Goycoolea, Martillero. E-17

2.—Arboles y plantas, etc. (Compra y venta)

RAYGRASS, LAWNGRASS, TREBOL guano, alfalfa y toda clase de semillas importadas de hortalizas y flores vende el Almacén de Semillas Morandé 717.

3.—Automóviles, afines y accesorios. (Compra-venta y composturas)

PUELMA y Cía. LTDA., HUERFANOS 819, agentes autorizados. Lincoln, Ford, Fordson. Repuestos Ford legítimos. Feb. 28

BROCKWAY RECORRIDO ALAMEDA, carrocería tipo municipal, vendo, facilidades pago. García Reyes 18. 18—E

VISITE NUESTRA EXHIBICION de chassis camión, carretelas de reparto, carrocerías de carga, etc., que liquidamos por diez días. Exposición de Automóviles, Escobar y Ebell Ltda., Delicias 1327. 22—E

GONDOLA FORD, BUEN ESTADO y recorrido vendo. Tratar recorrido Catedral-Quinta, góndola 4167. 17-E

US[illegible] excelente automóvil cerrado o abierto de la mejor marca en perfecto orden de marcha por la tercera parte de su valor en la Exposición de Automóviles [illegible] y Ebell Delicias 1327. 20—E

POR DIEZ DIAS LIQUIDAMOS un lote de chassis camión camiones con carrocerías, carretelas de reparto Ford, [illegible] mil pesos Exposición de Automóviles, Escobar y Ebell, Delicias 1327. 22—E

HUDSON 7 ASIENTOS, MAGNIFICAMENTE equipado, casi nuevo, poco recorrido, vendo casi regalado. — Gálvez 441. 17—E.

HUDSON TURISMO, 7 ASIENTOS, flamante, bien equipado, vendo, San Francisco 990. 20—E

CAMIONCITO FORD VENDO. — Ecuador 4449. 17—E.

VENDO LINDO AUTO SPORT 6 CILINDROS; tipo carrera, precio: $ 7,500, verlo, Carrera 439. 18-E.

VENDO GONDOLA REPUBLIC, recorrido Alameda. Almirante Barroso 22. 17—E.

VENDO AUTO CITROEN. AVENIDA Matta N.o 620. E-18

CAMION DE CARGA DE 3 A 4 TONELADAS necesito comprar, o arrendar por meses. Carlos Lathrop. — Casilla 2308. E-18

OCASION: CARROCERIAS DE sport 2 y 4 asientos, góndola para 20 pasajeros, una carrocería 7 asientos usada. Precios bajos. Lord Cóchrane 1138. E-17

SE VENDE GONDOLA FORD PERFECTO estado, motor garantido, verla. Independencia 2075. 17-E

VENDO GONDOLA FORD PERFECTO estado, cambio casita, terreno, negocio Arturo Prat 143. 18-E

MUY BUENA GONDOLA FORD, trabajando, véndese, por desavenencia socios. Tratar: Molina 459, de 10a 12. 17—E

GRAN OPORTUNIDAD VENDEMOS carrocería camión carga, casi nueva, por lo que den. Santa Isabel 0124. 17-E

COMPRO GONDOLA OCASION, carrocería municipal. Ofertas: Arturo Prat 574. 17—E

AUTOMOVILES RECIBE CONSIGNACION, anticipa dinero, facilidades. San Antonio 816. 17-E

VENDO GONDOLA FORD Y CARROCERIA. San Alfonso 175. 18-E

CAMIONCITO FORD, CERRADO, completamente nuevo, por luto reciente vendo $ 5.000 contado. Av. Miguel Claro 759. 17-E

MOTO INDIAN SIDECAR, DE ocasión vendo. Salas 170. E—18

SE VENDE UNA GONDOLA DE ocasión. Tratar en Lira 1191. E—18

VENDO AUTO CAMION DE UNA y media tonelada de cambio, 4,500. Avenida Subercaseaux N.o 224. E-18

GONDOLA FORD REGALO 4,000 contado. Arturo Prat 1168.

FORD SPORT 2 ASIENTOS, PERFECTO estado, vendo. Sazié 1952. 19-E

VENDO DE OCASION GONDOLA marca "Verliet". Esperanza 1055.

CAMION LIVIANO DOS RUEDAS, muy sólido, realizo. San Diego 1639. 18-E

FORD TURISMO VENDO OCASION o doy parte, pago propiedad. F. B. Casilla 1429.

MOTO INDIAN SIDE CAR 7 H. P. vendo ocasión o doy parte, pago propiedad. F. B. Casilla 1429.

VENDO GONDOLA DE OCASION, recorrido San Francisco, Coquimbo 37. E-18

HUDSON ROADSTER EN OPTIMO estado, como nuevo, véndese de ocasión. Verlo: Diez de Julio 1673. Tratar Moneda 830. E-18

POR VIAJE EUROPA VENDO AUTO Willys-Knight, turismo, siete asientos, en perfecto estado. $ 5,500 al contado. Webb Estado 170. E-17

MARMON, CON CARROCERIA ESPECIAL turismo, cinco asientos, véndese de ocasión. Bandera 131, Oficina 12. E-17

$ 2,500 VENDO AUTOMOVIL Ford Sport. Verlo 10 a 5 P. M. Victoria 782.

TAPICERO ITALIANO, REPARACIONES en general para automóviles. Garage. Esperanza 778. 18-E

CAMIONCITO FORD, CARROCERIA lechera o reparto liviano y camión Ford tonelada y media para carga vendo. Maipú 868. 18-E

MOTO INDIAN SIDE CON 7 H. P. tos, forro nuevo, 2,500. Diez de Julio 155. E—18

REPARACIONES DE RUEDAS DE alambre. Brasil 23. B. — Domingo Reyes. 18—E

FORD SPORT SE VENDE. BRASIL 773. E-19

VENDO, PERMUTO AUTOMOVIL por otro dos asientos. Carmen 126.

4.—Animales. (Compra y venta)

¡¡VACA PARIDA LECHERA!! VENDO, ausentarme, barata. Población Monterrey. Camiones Negrete, calle San Luis, Elisa.

LINDO GATITO PERSA FINISIMO, trío gallinas Leghorn vendo, Serrano 357. E-17

VENDO PERRITOS CRESPOS, FINITOS. San Isidro 1880. 17-E

REGALO PERRAS DE CRIA GRANDE. Exposición 892.

VENDO GATITO BLANCO ANGORA, Vicuña Mackenna 658. 18—E

PERROS NUEVOS, FINOS, VARIAS razas disponibles. Pedro Valdivia 620.

5.—Alhajas, joyas, monedas, etc. (Compra y venta)

PESOS FUERTES DEL AÑO 1915 vendo. Diríjirse por carta a Horville, Carmen 803. E-17

VENDO CADENITA RELOJITO oro, dos palmeras. Escanilla 357. 17-E

SUS GALLINAS PONDRAN DANDOLES Mashfood del Almacén de Semillas Morandé 717. E—18

7.—Aves, pájaros, huevos, etc. (Compra y venta)

REALIZO 250 AVES DE RAZA Granja Azul, Av. Lo Encalada 95 Ñuñoa. 17-E

REJILLA ALAMBRE, MADERA, techo "Fonolita", criadora para 500 pollos vendo. Román Díaz 1930, por Irarrázaval.

$ 500 REGALO LORO FILIPINO legítimo. Casilla 3245.

8.—Avisos varios

CONSTRUCTORES; PAJA PARA barro, $ 1,00 el saco, puesto domicilio, ofrece Bodega Melipilla. San Diego 1639. 17—E

PIDEN FLETES PARA ADENTRO y fuera de la ciudad. En camión de tres toneladas. Ordenes: R. A. Philippi 80. 17-E

DOCTORES, DENTISTAS, MATRONAS, niquelación especial de herramientas de cirugía. Vicuña Mackenna 60. 17-E

¡OJO!! ARMANDO DIAZ, VUELVE. Santa Elena 1315. (Chalet 2.) 18—E

CONTRATO TRILLAS, CON TRILLADORAS movidas a tractor, rapidez y economía de un 40 ojo en el gasto de jornales y combustible. Enfardadoras y picadoras para paja y pasto. Manuel Pradenas. Teléfono 47. Ñuñoa. Correo 10. 17-E

SALIO EL SOL: COMPAÑIA ESPAÑOLA, construcciones, reparaciones económicas a precios nunca vistos, Población Monterrey. Fermín Vivaceta esquina Monterrey. Antonio Caro.

DIME CON QUIEN ANDAS, TE DIRÉ quién eres. Dime que compras tus sombreros en la Maisson Renée te diré que eres elegante. Delicias 275.

CHICO O GRANDE, UN SOMBRERO de Chic Parisién será siempre de la Maison Renée. Fábrica y ven-

9.—Contadores

CONTADOR FRANCES, INVENTARIO Balances. Casilla 3190. E-20

CONTADOR AGRICOLA, PRACTICO trabajos campo lleva contabilidades de fundos. J. G. Agustinas 2375.

CONTADOR TITULADO, LLEVO contabilidades, balances, inventarios consultas gratis, precios reducidos. Casilla 7005. E-21

CONTDOR ENCARGASE DE LLEVAR toda clase contabilidades, inventarios, balances, impuesto renta. Nataniel 1292.

10.—Casas, departamentos y piezas amobladas. (Ofrecidas y buscadas)

$ 500 ARRIENDO CHALET AMOBLADO, jardín espacioso Viña. Valparaíso 937. Pasaje. 17-E

CHALET AMOBLADO ARRIENDO, Diego Velásquez 55, media cuadra Providencia, por Pedro de Valdivia. E—19

90 PIEZA AMOBLADA GALVEZ 51. 18-E

11.—Casas, departamentos y piezas sin muebles. (Ofrecidas y buscadas)

Casas

$ 260 COMODOS BAJOS, ARRIENDANSE. Inglaterra 1057. 18-E

$ 160 CASAS NUEVAS 4 PIEZAS y patio; $ 150 almacén esquina. — Colón 1803—1897. 17—E.

$ 350 ARRIENDO FLAMANTE Y espaciosa casa, situación residencial. Grajales 2353, entre Avenidas República y España. 19-E

600 ARRIENDANSE COMODOS elegantes altos. Huérfanos 1759. 18-E

$ 180 ARRIENDASE ALTOS CINCO piezas, hall, dependencias. Avenida Matta 577. 17—E

EXTRANJEROS DESEAN ARRENDAR, casa para 1.o Marzo, con patio y baño. Indicar precio y piezas a T. M., Casilla 1267. 17—E

$ 360 ALTOS MODERNOS, LIMPIOS, baño instalado, pisos encerados, 7 piezas. Rosas 2663. E-17

$ 575 AV. ESPAÑA 581, ALTOS RECIÉN refaccionados, cómodos, extensos. Verlos toda hora. E-17

ARRIENDANSE DOS COMODAS casas, una en altos. Lira 803. Tratar: Lira 791. E-17

ARRIENDO CASA CHICA TARAPACÁ 1050. Tratar: San Diego 204. 18-E

CASITAS HIGIENICAS $ 60. CASTRO 47. Cité Modelo. 18-E

CASAS NUEVAS ARRIENDASE Febrero. Grajales 1962. 17—E.

ARRIENDO CASA NATANIEL 1232 muy limpia. Llaves Nataniel 1230. 17—E.

SE ARRIENDAN DOS MAGNIFICAS casas de altos, con regia presentación y muy linda vista, situadas en la calle Franklin esquina de Lord Cochrane. Tienen seis habitaciones, espléndida pieza de cocina, confortable pieza de baño, dos W. C., etc., en la módica suma de $ 214 cada una. Tratar en la Caja de Ahorros, Sucursal Población Huemul, con el agente. De 9 1|2 a 5 P. M. 16—E

$ 300, ESPLENDIDA CASA CON 5 Piezas, 2 patios, toda asfaltada, moderna. Cuevas 933. Prefiero extranjeros. 17—E

$ 240 ARRIENDO CASA 6 PIEZAS, luz y servicio, prefiero extranjeros y sin niños verla y tratar: Avenida La Paz 693. 17-E

$ 430 ARRIENDANSE ALTOS SIETE piezas y servicios. San Isidro 656. E—17

ARRIENDO ALTOS VERGARA 337. regular familia. 17-E

$ 350 ARRIENDO ESPLENDIDA casa, todo confort. Carrión 1527. 17—E

$ 250 SE ARRIENDA COMODA casa, Ñuñoa, Av. Campos de Sports N.o 2580, a media cuadra de Irarrázaval. Gas y luz eléctrica. 17—E

ARRIENDASE COMODA CASA, Rosas 2944. Tratar :Recoleta 590. De 12 a 2 y 6 adelante. 17—E

SE ARRIENDA CHALECITO, EN María Auxiliadora 135, a un paso Llano Subercaseaux. 17—E

$ 130 Y 140 ARRIENDO EN PROVIDENCIA, en la cité más elegante de Santiago, casitas muy lindas de 3 piezas y servicios. Avenida J. M. Infante 1436. Autobús por Salvador, a dos cuadras. 22-E

ARRIENDO CASA, NATANIEL 1232. Llaves bajos. Tratar: Ahumada 40. 18-E

ARRIENDASE CASAS HIGIENICAS. Canon $ 160 y 140. Tratar: Irarrázaval N.o 333, casa 5. 17-E

253 DOY EN ARRIENDO BUENA casa. Gorbea 3448. 17-E

GRANDES Y CHICAS ARRIENDO casas en Camilo Henríquez. Tratar en el N.o 687-D. 17-E

ARRIENDO CASA GRANDE CHILOÉ 1719. 17-E

290 CASA FLAMANTE, BARRIO San Cristóbal. Santa Filomena 126, arriéndase. 17-E

VICUÑA MACKENNA, BAJOS amplios, frescos, muy limpios, apropiados extranjeros 11 piezas, dos baños, hall, patio grande, jardín, cuatro gallineros con árboles. Indicada quien desee formar casa por venderse menaje, instalaciones, entrega inmediata o no. Huérfanos 268. 17—E.

$ 250 ARRIENDASE CASA (INTERIOR) seis habitaciones. Bueras 187, al lado Parque Forestal. 18-E

185 ARRIENDO CASITA 3 PIEZAS, baño, cocina, agua, luz. Libertad 138. 17-E

120 ARRIENDASE CASA NUEVA, recién empapelada. Ñuble 782. Llaves, San Francisco 1850, casa 3. 17—E.

EXTRANJERO DESEA ARRENDAR casita modesta, luz y agua potable, que tenga quintita de 400 metros mínimo. Canon hasta $ 180. A. N., casilla 1616. 18—E.

$ 300 ARRIENDASE CASA 8 PIEZAS, altos, Libertad 128. 17-E.

POR CONTRATO DESEO ARRENDAR quinta cerca carros. Indicar precio y ubicación a casilla 1032. E—17

$ 180 CASA ALTOS, INSTALACION baños, luz eléctrica, gas. Camilo Henríquez 257. E—18

ARRIENDASE LA CASA MAIPU 132 inmediato Agustinas. 17-E

$ 45,000, 42,000 Y 32,000 VENDO 3 buenas casas en calle [illegible], media cuadra Alameda, barrio Estación, construcción sólida, recién concluídas, gran comodidad, cada una tiene seis piezas habitación, cuatro servicio, gran patio, luz, alcantarillado; etc.: servicio de autobuses ambos lados, grandes facilidades pago. Tratar su dueño, Avenida Matta 656.

TO LET, ALAMEDA 267, ROYAL Oak Mansions, Houses, Selfcontained Flats and Rooms. 18-E

ARRIENDASE CASITA BAJOS seis piezas, dos patios. Avda. Matta 953, próximo Arturo Prat, lado Escuela Olea.

225 ARRIENDO CASITAS NUEVAS, cinco piezas, cocina, baño, patio, pasadizo, con mosaico, adecuada para extranjero. Picarte 187. Tratar: Independencia 360. 21-E

$ 280 CASA HABITACION, DOS grandes almacenes, arriéndase. Avenida Pedro Valdivia 1990. 18-E

COMODA CASA EN BAJOS, LIRA '61. Arriéndase. Tratar al lado. E-19

$ 120 CASAS MODERNAS EMPAPELADAS, nuevas, 4 piezas. Ñuble 782. Llaves: San Francisco 1850, casa 3. 18-E

200 CASA COMODA, PARA CORTA familia, arriéndase Cóndor 1275. 18-E

210 6 PIEZAS CASAS NUEVAS, Avenida San Luis 1353.

NECESITO CASITA DOS O TRES piezas regular estado con local para bodeguita, luz eléctrica. R. U. Moneda 2690.

NECESITASE CASA NUEVE PIEZAS, situación central. Prefiérese bajos, 500, $ 600. E. D. Casilla 297.

SE ARRIENDAN ALTOS INDEPENDIENTES con 5 piezas todo servicio. 160. Gay 2565, entre España y Molina.

ARRIENDO CASA ALTOS O BAJOS 22 piezas, para negocio o industria. Grajales 258. E 20

$ 400 ALONSO OVALLE 730, FLAMANTE, toda comodidad. Llaves: 732 Tratar: Adriasola. Morandé 235.

$ 400 CARRERAS, INMEDIATA Delicias, espléndida, confortable, bien tenida. Adriasola. Morandé 235.

$ 520 BULNES, CERCA CATEDRAL, regia, flamante. Adriasola.

$ 950 DIECIOCHO, INMEDIATA Delicias, gran residencia de todo lujo, quince habitaciones, gran hall, garage, etc. Adriasola. Morandé 235.

$ 950 CLARAS, DOCE DORMITORIOS, dos halls, dos toilettes, numerosas dependencias, perfecto estado. Adriasola.

CASA GRANDE CENTRICA NECESITAMOS. Contrato cinco años. Dirigirse con detalles: Casilla 2540. 18-E

$ 300, 190 ARRIENDANSE ESPLENDIDAS casas Santa Rosa 1389, diez departamentos, Victoria 709, 711, pintadas recientemnete.

IN CENTRAL HOUSE WITH TREES garden, without lodgers english or german gentleman, will find board witch bath. Tocornal 566.

CASITA COMODA COCHRANE 875. Daniel Laurel, Huérfanos 1235.

$ 300 ARRIENDO CASA 7 PIEZAS para 1.o Febrero. Lira 970. E—18

$ 200 Y 230, COMPAÑIA 2822, CASAS 5, 9, y 15, 6 piezas y dependencias electricidad y gas.

$ 260 Y 360 ARRIENDANSE CASAS nuevas cómodas. Copiapó 354.

ARRIENDO CASA FLAMANTE, con cinco piezas, hall y dependencias, en 200. Autobus a la puerta. Maestranza 954.

ARRIENDO CASITAS. BASCUÑAN 17.

$ 170 ESPLENDIDOS ALTOS RECIEN construídos, arriéndanse. Maestranza 594. Tratar: Andes 2968. E—20

$ 153 ARRIENDASE CASA CINCO habitaciones fuera servidumbre, Barros Arana 548, entre Santo Domingo y Catedral. Tratar: Andes 2968. E—18

TENEMOS MUCHAS CASAS EN arriendo y los arrendatarios no pagan comisión. Huérfanos 1317. — Guzmán y Silva.

ARRIENDASE ALTOS, CUATRO habitaciones, servicio. Brasil 687. 19—E

$ 1,400, HUERFANOS, MUY CENTRAL, altos y bajos, 9 dormitorios, dos salones, gran hall. Miguel Fuenzalida B., Moneda 1061.

$ 1,400. HUERFANOS AL LLEGAR a San Martín, bajos de todo lujo, 9 dormitorios, gran hall, piezas decoradas. Miguel Fuenzalida M., Moneda 1061.

$ 800 A UN PASO DE BANDERA, altos y bajos recién construídos, 6 dormitorios, fuera dependencias, 2 hall. Moneda 1061.

$ 900. CATEDRAL BUENA SITUACION, gran residencia en altos y bajos, frente estucado, de todo lujo y confort. Moneda 1061.

$ 600, MONEDA AL LLEGAR A M. Rodríguez, altos bien tenidos, 6 dormitorios. Moneda 1061.

$ 500 AL LLEGAR A BRASIL, ALTOS, 8 dormitorios, dos hall, Moneda 1061.

$ 500 BILBAO (PROVIDENCIA).— Regio chalet de toda comodidad, 5 dormitorios piezas de baño, instalada. Moneda 1061.

$ 420, CUETO AL LLEGAR A Huérfanos, chalet en perfecto estado, 5 dormitorios. Moneda 1061.

$ 400, DIEZ PIEZAS, TRES PATIOS Manuel Montt 2493. Inmediato Alameda. 18—E

$ 35,000. CASA SIETE PIEZAS, 2 patios, electricidad. Andes 2542. 18—E

600 BAJOS ESQUINA, MODERNO, toda comodidad. Serrano 205. Llaves 209. E-13

ESPLENDIDA CASA CUATRO DORMITORIOS, dos piezas, baño, vista al Santa Lucía, arriéndase en Cerro 83. E-20

$ 650 ARRIENDO COMODA CASA bajos, 12 piezas, Santa Rosa 476. Tratar 474. E-18

150 — 180 — 250 CASAS NUEVAS con todo confort, 1 y media cuadra Río. Avenida de La Paz 279 A. 20—E.

$ 100 ARRIENDO CASITA 2 PIEZAS, cocina y luz E. Ramírez 838. E-17

SE ARRIENDA CASA MODERNA, recién concluída, lado Funicular. San Cristóbal. Nueva Andrés Bello 075.

ARRIENDO CASA SEIS PIEZAS. Andrés Bello 73, una cuadra Funicular.

ARRIENDO CASA SANTA ELENA 853, 5 piezas dos patios, luz, gas. E-18

CASA GRANDE, CENTRAL Y VARIOS amueblados nuevos vende. Porvenir 618. 18-E

$ 280 ESPLENDIDA CASA ALTOS, media cuadra Vicuña Mackenna, 9 piezas, todo servicio. Tratar: Agustinas 1111. Oficina 10. 18-E

BUENA CASA HABITACION, 8 departatmentos fuera dependencias, perfecto estado, véndese. Tratar en la misma. Santa Elena 841, de 10 a 12 y de 4 a 7.

$ 650 ARRIENDO ESPLENDIDOS altos esquina, en Dieciocho 517. Tratar: bajos.

NECESITO 1.o FEBRERO BAJOS 4-5 piezas, patio, luz eléctrica, posible gas. Indicar precio: Casilla 634.

ARRIENDASE ESPLENDIDA CASA moderna poca familia. Lucrecia Valdés 354. E—19

ARRIENDASE EN 10 DE JULIO 475, casa en perfecto estado con baño. 18-E

ARRIENDASE CASA - QUINTA recién refaccionada, con dos patios, ocho piezas grandes, despensa, piezas servidumbre, baño, cocina y dos excusados; luz eléctrica, gas industrial, campanilla, etc., etc. Precio: $ 500 mensuales. Verla y tratar: Lillo 323.

350 ARRIENDO CASAS RECIEN edificadas en calle Ratinoff 522 y Copiapó 521, 7 piezas, hall, galería, baño y servicio.

$ 270 ARRIENDO ALTOS, PERFECTO estado, seis departamentos, fuera dependencias. Luz eléctrica. Verla únicamente de 4 a 6. San Diego 1843. Tratar: San Diego 1845.

Departamentos

ARRIENDO DEPARTAMENTO dos piezas independientes, balcón calle y una pieza a personas honorables. Vicuña Mackenna 653. 17—E.

ARRIENDASE DEPARTAMENTO tres piezas grandes, balcón, familia honorable sin niños. San Francisco 290. E-17

DEPARTAMENTO A PERSONAS sin niños, arriendo. Coquimbo 1179. 18—E

SE ARRIENDA UN DEPARTAMENTO todo confort, en Agustinas, cerca de Bandera, personas distinguidas. Casa persona sola extranjera.— E. C. S. Casilla 81 D. 17-E.

DEPARTAMENTO NECESITO, ALAMEDA entre Brasil y Claras y alrededores para Clínica Dental. Dirigirse por carta: Huérfanos 1494. 17E

ARRIENDO DEPARTAMENTO INDEPENDIENTE cinco piezas, dependencia. Santos Dumont 955. 18-E

ARRIENDASE ESPLENDIDO DEPARTAMENTO, matrimonio sólo. San Pablo 1616, casa 3. 17-E

ARRIENDO DEPARTAMENTO. Cochrane 1224. E-18

CENTRAL ARRIENDO LINDO departamento independiente recién refaccionado a familia sin niños. Gálvez 254.

AMPLIO DEPARTAMENTO TRES piezas, balcones, hall independiente, arriendo. Avenida San Miguel número 191.

ARRIENDASE ESPLENDIDO DEPARTAMENTO a la calle con pensión. Compañía 2316. 19-E

140 DEPARTAMENTO. GALVEZ 51. 18-E

ARRIENDASE DEPARTAMENTO O pieza, Santo Domingo 1280. E-19

SE ARRIENDA UN DEPARTAMENTO a matrimonio sólo Santa Elena 871. E-19

$ 100 ARRIENDO DEPARTAMENTO dos piezas, dependencias, luz eléctrica. Carrión 1570. E-15

DEPARTAMENTO A LA CALLE con pensión, arriéndase. Claras 254. E—18

ARRIENDO MAGNIFICO DEPARTAMENTO para dentista, Alameda 858. E-18

Piezas

SE ARRIENDAN PIEZAS CON pensión. San Francisco 323. 17—E

ARRIENDO UNA PIEZA A LA CALLE. Molina 637. E—18

EN CASA RESPETABLE ARRIENDANSE dos piezas a caballeros solos. San Pablo 2029. E 20

BONITAS PIEZAS CALLE arriendo a caballeros o matrimonio próximo Alameda. Nataniel 180. 17—E.

FAMILIA HONORABLE ARRIENDA linda pieza. San Isidro 746. 17—E.

PIEZAS ARRIENDO. SANTOS DUMONT 639. E-17

$ 65 ARRIENDO CASITA 1 PIEZA cocina y luz. E. Ramírez 838. E-17

CASA ALEMANA ARRIENDA, BONITA pieza con o sin muebles. Av. El Salto 1288. Recoleta. 18-E

ARRIENDASE GRAN PIEZA BALCONES a la calle. Delicias 1248. 18—E

LINDAS PIEZAS CALLE A PERSONAS honorables arriéndanse. Edificio moderno, todo confort. Bandera 780, N.o 5. 19-E

ARRIENDO PIEZA O DEPARTAMENTO. Serrano 523 18-E

EN CASA DE FAMILIA SE Arriendan cómodas piezas a personas muy honorables. Lira 196. E-17

NECESITA Ud. PIEZA CONFORTABLE, limpia, bien atendida y situación central? Pida datos: L. M. S. Casilla 3076.

12.—Compra y venta de casas y sitios

CHALET CONSTRUCCION SOLIDA se vende. Avenida Hipódromo Chile 1502. 18—E

VENDO CASA EN PLENA AVENIDA Recoleta 983. Linda situación frente al Cerro Blanco. Consta de dos patios y bonita arboleda, dos parrones, nogal, higuera, duraznos. Tiene nueve piezas y cinco de servicios por el ínfimo precio de $ 54,000. E 20

$ 10 M2. ÑUÑOA, POBLACION San José, frente 3 calles. Superficie 22,400 m2. Arboleda frutal, casita. Deuda Banco Hipotecario Bandera 168.

$ 10 M2. GUANACO, INMEDIATO Plaza Chacabuco. Sitio esquina 10,000 m2. mím. Carlos Ossandón.

$ 13 M2. BARRIO INDEPENDENCIA. Sitios de 8 metros frente. Facilidades pago. Bandera 168.

$ 35 M2. BARRIO PLAZA YUNGAY. Gran sitio, frente 3 calles. Mide 6,447.95 m2. con más de 214 metros de frente. Bandera 168.

$ 38 M2. AVENIDA MIGUEL CLARO, sitio, mide 28.50 por 39.50. Cerrado. Construcciones ladrillo. Bandera 168.

$ 1,500 POBLACION MARIA, LO Negrete. Sitio, mide 8.36 por 20.90. Bandera 168.

$ 8,500 PEÑAFLOR. SITIO PLANTADO, frente línea tranvías. Superficie 2,000 m2. Bandera 168.

$ 10,000, SAN PABLO, BLANQUEADO. Sitio esquina, mide 33.45 por 47.85. Carlos Ossandón.

Trabajadores para las Salitreras

SE NECESITAN PARA ANTOFAGASTA: 300 particulares y barreteros solteros o casados. Salida Martes 19 de Enero. Buenos jornales. Dirigirse a Oficina de Inscripción de Santiago:

CALLE PICARTE N.o 150. BARRIO INDEPENDENCIA

$ 10,000 AVENIDA SAN LUIS ÑUÑOA, cuatro piezas, hall, dependencias, parrón, árboles frutales, mide 15 por 38 metros. Bandera 168.

$ 10,000 POBLACION CARMEN Mena. Cinco piezas, arboleda, cerrada murallas adobón, frente reja fierro. Carlos Ossandón.

$ 14,000 PEDRO LAGOS, PROXIMA Arturo Prat, cinco piezas, patio. Bandera 168.

$ 15,500 BOLIVAR, INMEDIATA Holanda, sitio cerrado, mide 19.80 por 11, plantado. Bandera 168.

$ 18,000 LO OVALLE, POBLACION Carmen Mena, esquina, 35 por 52 metros, 6 piezas, galpón, arboleda, parrón. Bandera 168.

$ 19,000 CONCEPCION, INMEDIATA San Diego, cinco piezas, dependencia, 2 patios. Carlos Ossandón.

$ 22,000 CHILOE ESQUINA PEDRO Lagos, almacén, 7 piezas, comedor, patio. Bandera 168.

$ 24,000 SAN FRANCISCO DEL Monte, esquina 4,000 m2. Seis piezas, árboles, parrones, agua riego. Luz eléctrica. Bandera 168.

$ 25,000 LOS GUINDOS, ÑUÑOA. Avenida Hamburgo. Ocho piezas arboleda, parrón. Bandera 168.

$ 28,000 INMEDIATO LUCIO CUADRA e Irarrázaval. Sitio cerrado, mide 24 x 75. Bandera 168.

$ 30,000 SAN ISIDRO, PROXIMA Pedro Lagos, apropiada industria, cuatro piezas, gran local bodega, o garage, patio. Mide 12.60 por 42.40. Bandera 168.

$ 30,000 NATANIEL, ESQUINA, barrio Matadero. Almacén y tres piezas, patio y casa 5 piezas, dos cuartos, 2 patios. Carlos Ossandón.

$ 31,000 SANTA ISABEL INMEDIATA Carmen, 5 piezas, dependencias, patio, Bandera 168.

$ 32,000 JUAN VICUÑA. SEIS PIEZAS, hall, dependencias, 2 patios. Carlos Ossandón.

$ 35,000 SAN BERNARDO CINCO piezas, dependencias, local panadería, horno, galpones, pesebreras. Bandera 168.

$ 37,000 SANTO DOMINGO PASADO Quinta Normal, ladrillones, cinco piezas, baño, dependencias, parrón, arboleda. Deuda Caja Ahorros. Bandera 168.

$ 38,000 CONCEPCION, PROXIMA Cochrane, seis piezas, dependencias, 2 patios, parrón, gallinero. Deuda Banco Hipotecario. Bandera 168.

$ 40,000. PEÑAFLOR, CASA-QUINTA 5,520 m2. Diez piezas, galerías, aparte dependencias, casa jardinero, arboleda, jadín, parrón, agua riego abundante. Carlos Ossandón.

$ 40,000 NUEVA DE MATTE, ESQUINA. Apropiada industria, tres galpones, tres bodegas, cuatro piezas, casita cuidador. Mide 50 por 100 metros. Carlos Ossandón.

$ 42,000 PROXIMA RECOLETA, Santos Dumont. Cinco piezas, hall, dependencias, 2 patios. Bandera 168.

$ 44,000 PROXIMO RECOLETA, Balmaceda. Seis piezas, hall, baño, dependencias, Carlos Ossandón.

$ 45,000 TOCORNAL, PROXIMA Santa Victoria. Ocho piezas, dependencias, dos patios, huerto. Deuda Banco Hipotecario. Carlos Ossandón.

$ 45,000 ROMAN DIAZ, CHALET, construcción ligera, 7 piezas, hall, dependencias. Bandera 168.

$ 45,000 SAN BERNARDO, ESQUINA, almacén, casa 6 piezas, dependencias, y casitas. Bandera 168.

$ 45,000 MILAN, PROXIMAS SAN Diego, Cité salubre, recién construída, almacén y 6 casas. Renta: $ 480 mensual. Bandera 168.

$ 50,000 DOMINICA, ALMACEN esquina y 5 piezas, y casa 5 piezas, dependencia, patio. Bandera 168.

$ 52,000 LO ESPEJO, QUINTA, MIDE 101 por 72 metros, árboles, parrones, 8 piezas, dependencias. Carlos Ossandón.

$ 53,000 SAN FRANCISCO, BARRIO Matadero, diez piezas, hall dependencias, arboleda. Carlos Ossandón.

$ 54,000 MAPOCHO, PROXIMA MATUCANA, esquina, almacén, casa o cité, 8 casitas. Bandera 168.

$ 55,000 MAESTRANZA, CERCA Matta, ocho piezas, hall, baño, dependencias, 2 patios, garage, galpón. Carlos Ossandón.

$ 55,000 INDEPENDENCIA, OCHO piezas dependencias, 2 patios, parrón. Carlos Ossandón.

$ 60,000 ANTONIO VARAS, ESQUINA. Quinta 28,736 m2. Seis piezas, arboleda frutal, parrón. Mil cien eucaliptos. Bandera 168.

$ 70,000 INMEDIATA BELLAVISTA, moderna, 7 piezas, hall, baño, dependencias patio. Deuda Caja Hipotecaria. Bandera 168.

$ 70,000 CHACABUCO, PROXIMA Avenida Portales. Bajos, nueve piezas, dependencias, dos patios. Altos: cinco piezas, dependencias. Deuda Banco Hipotecario. Bandera 168

$ 70,000 TALAGANTE, QUINTA 10,000 m2. Once piezas, dependencias, cocheras, caballerizas, casas cuidador mozo. Parrones, jardines arboleda, agua riego. Electricidad. Deuda Banco Hipotecario. Carlos Ossandón.

$ 73,000 POBLACION EL LLANO, chalet 6 piezas living room, baño, dependencias, jardín, arboleda. Deuda Caja de Ahorros. Aceptaría permuta casa hasta $ 34,000. Carlos Ossandón.

$ 75,000 DARDIGNAC, INMEDIATA Loreto. Chalet, 10 piezas, hall dependencias, patio. Carlos Ossandón.

$ 75,000 SAN IGNACIO PROXIMO Blanco Encalada, local apropiado industria, galpones techo zinc. Mide $ 21.55x40.50. Bandera 168.

$ 90,000 GARCIA REYES, INMEDIATO Alameda. Sitio, construcciones antiguas. Superficie 925.79 m2. Bandera 168.

$ 90,000 LOS LEONES, CHALET 8 piezas dependencias arboleda, jardín. Deuda Caja Hipotecaria. Bandera 168.

$ 90,000 AVENIDA MACUL, SITIO esquina; mide 97x198. Deuda Banco Garantizador. Bandera N.o 168.

$ 90,000 MAESTRANZA PROXIMO Santa Isabel. Dos almacenes, 5 casas. Renta $ 960 mensual. Deuda Banco Hipotecario. Bandera 168.

$ 95,000 BELLAVISTA, DOS CASAS, cada una 12 piezas, patio, dependencias. Carlos Ossandón.

$ 100,000 NATANIEL, A TRES cuadras de Alameda. Dos casas garage, mide 1,014 m2. superficie con 21 de frente. Bandera 168.

SITIO VENDO OCASION. 27 metros, dos piezas, luz, agua y plantado. Sierra Bella 1[illegible] 17—E

$ 28,000 CASA QUINTA DE 2,000 m. c., bien plantada, árboles frutales, parrón 80 m. l., agua corriente y potable abundantes. También se puede agregar sitio bien plantado, árboles frutales de 1,332 m. c., o sea un total de 3,330 m. c. Verlos y tratar: calle Pedro Lucio Cuadra N.o 468. Ñuñoa. E-17

EN PROVIDENCIA VENDO PROPIEDAD 2,000, con arboleda. Chalet casi concluído garage vendo. Todo o por lotes. Av. Miguel Claro 759. 17-E

QUINTA VENDO CON EDIFICIO bien plantada, aparente para negocio o criadero. Población "Villa Moderna" Latorre 141. Tratar: Independencia 522. E-17

COMPRO SITIO CERRADO VIVIENDO obrero tenga una pieza. — Parque Forestal 342. 17-E

PEDRO DE VALDIVIA CON frente a tres calles, se vende un sitio de cuatro mil metros cuadrados.— Ofertas a L. C. Casilla 1977. 17—E

SE ARRIENDA UN SITIO APROPIADO para industria, de 40 metros de ancho por 15 de fondo, en Santa Elena 1816. Almacén Modelo. 17—E

5,100 CONDORES VENDO CASA recién terminada altos y bajos, 11 piezas, fuera de servicios, dos halls facilidades pago. Porvenir 464. tranvías trece, ida y vuelta, a media cuadra. Tratar: Santa Rosa 879. 17—E

GANGA: VENDO SITIO CON ARBOLEDA, por la mitad de su precio San Francisco 856. 17—E

La Agencia San Pablo de los diarios "La Nación" y "Los Tiempos" atiende al público para recibir avisos y suscriciones en Martínez de Rosas N.o 2460. 21—E.

EN MACHALI VENDO DOS CASAS muy buenas, en calle San Juan, una casa con media cuadra de viña de 1.a calidad, abundante agua propia, más dos cuadras de suelo de lo mejor, todo por valor de 3,000, en separado, precios convencionales. — Tratar con Pedro Cavieres P., calle San Juan. 17—E

VENDO PROPIEDAD EN BUENA situación. San Francisco esquina Carnot. Tratar: Subercaseaux 298. E-17

VENDO CASITA BIEN TENIDA Ricardo Santa Cruz 773, entre San Francisco y Santa Rosa. Verla de 1 a 6. E-18

SE VENDE O SE ARRIENDA CASA quinta, comuna Quinta Normal Avenida Los Aromos N.o 690. 18-E

$ 55,000 BULNES 88, ESTUCADA, 14 piezas. 17-E

$ 70,000 ESPLENDIDA CASA quinta véndese Lo Ovalle. Deuda 33,000 pesos. Pinto Durán. Compañía 1201 17—E

CASA BELLAVISTA, 20 METROS de carros y cerca Plaza Italia, cinco piezas, servicios, patio, valor 31,000 Aravena y Valenzuela. Huérfanos 1059, oficina 2.

CASA ESQUINA 12,500, SANTO Domingo, pasado Lourdes, almacén acreditado; otra casa al lado valor 12,500, con cuatro piezas, hall, patio. Huérfanos 1059, oficina 2.

CASA QUINTA, 22,000, DOS CUADRAS de Plaza Municipal Guindos Ñuñoa, y Plaza Egaña, seis buenas piezas, totalmente plantada. Aravena y Valenzuela, Huérfanos 1059. Oficina 2.

CON 30,000 PUEDE TENER RENTA 6,800 anuales, comprándose una propiedad de renta con 20 piezas en Avenida inmediata Fábrica Cartuchos, carros y camiones. Valía 60,000 antes, ahora 38,000 reconociendo deuda Caja 8,000. Tratar: Huérfanos 1059, oficina 2

SITIOS UNA CUADRA DE AVENIDA Matta, calle Aldunate, valores 4,000 y 5,000 pesos, agua potable, alcantarillado, páganse 1,200 y 1,500 contado, resto cuatro años mensualidades desde 58 pesos. Aravena y Valenzuela. Huérfanos 1059, oficina 2.

TERRENOS OFRECEMOS A CORPORACIONES, sociedades, construcciones, campo sports, fabricantes ladrillos, extensiones grandes o pequeñas, contado o facilidades. En Ñuñoa, Guindos, desde $ 3.50 a 6 metro, cabidas 10,000 a 100,000 metros. Poniente Estación Central, tres lotes 72,000 a 125,000, valores 5 a 12 pesos metro; cerca Parque Centenario, tres lotes, entre 20,000 y 120,000 metros, desde 4 a 8 pesos metro; Avenida Fermín Vivaceta, 8 y 10,000 metros, 8 pesos metro; calle Loreto, 3,000 metros; Avenida Acequia Los Pérez y calle Mapocho 70,000 metros, 3.50 a 1.00 peso metro; varios lotes diferentes partes. Cornelio Aravena y Manuel Valenzuela. Huérfanos 1059, oficina 2.

QUINTA 13,000, AVENIDA SALTO 4 piezas, arboleda, carros Recoleta, una cuadra. Huérfanos 1059, oficina 2.

CASA ALTOS, 14,200, ACEQUIA LO Pérez, cerca Tropezón, 7 piezas, sitio. Huérfanos 1059, oficina 2.

CASITA 10,000, ALDUNATE, UNA cuadra Avenida Matta, dos buenas piezas inconclusas, techo zinc, entrada auto, páguese 4,000 contado, resto mensualidades 166 pesos, cuatro años. Aravena y Valenzuela. Huérfanos 1059, oficina 2.

VERDADERA OPORTUNIDAD aprovechen los últimos sitios que nos quedan para la venta, con grandes facilidades de pago en Avenida Hamburgo, comuna Ñuñoa. Cornelio 2.o Aravena. Huérfanos 1059, oficina 2.

CASA CALLE EDISON, 14 POR 25, con cinco piezas, entabladas, vendo en 12,000, tasada 20,000. Huérfanos 1059, oficina 2. Cornelio 2.o Aravena.

$ 200 CASITA NUEVA, HIGIENICA, con todo servicio, en la Plaza Bogotá, dos líneas de camiones a la puerta. Lira 1750.

OBREROS: MUERTE DE CONVENTILLOS significa la gran facilidad de comprar sitios en la oficina Cornelio 2.o Aravena y Valenzuela. Cada obrero obtendrá un sitio con sólo la primera cuota mensual de 50 pesos. Sitios en calles: Aníbal Zañartu, Claudio Vicuña, Andes, Pedro Montt, Urriola, Pasaje Progreso, Población Rosembech, Mapocho y otros. Títulos saneados. Recurra a nuestra oficina. Huérfanos 1059, oficina 2.

ESPLENDIDA CASA PARA RENTA con contrato, muy favorable, en calle de mucho porvenir, da el catorce por ciento, vendo en $ 21,000 con 13,000 contado. Pinto 1401. 18—E

32,000 VENDO LINDA QUINTA Ñuñoa carros esquina, cuadra y media fondo, casa nueva con corredores, pintada óleo y empapelada, jardín, gallineros, grandes corrales crianza chanchos finos, 400 árboles frutales, mil parras uva escogida, sandial, melones, alcachofas, porotos, arvejas, maíz, etc., totalmente plantado. Facilidades pago. Dueño: Huérfanos 1261. 18-E

$ 35,000 VENDO EXTENSA PROPIEDAD industria, barrio Matadero; otra dos pisos habitación, 30,000. Daniel Laurel. Huérfanos 1235.

$ 55,000 CASA COMODA, EXTENSA situación comercial, apropiada hotel, habitación, véndese por disolución sociedad. Daniel Laurel. Huérfanos 1235.

$ 75,000 PRECIOSO CHALET NUEVO, inmediato Pedro Valdivia, dos cuadras Providencia Quinta más de 1,000 metros con garage, pabellón servicios, gallinero. Grandes facilidades pago, luz eléctrica, gas y teléfono instalado. Tratar: Agustinas 1125.—Luis Silva Cortés y Cía.

$ 115,000 LINDA QUINTA EN Los Leones, con chalet nuevo, dos pisos, 8 habitaciones, 2 toilettes todo servicio. Garage y jardín. Inmediata a Providencia. Deuda Caja: 88 mil pesos. Agustinas 1125.

$ 137,000 REGIA RESIDENCIA con renta inmediata Parque Forestal. Deuda Caja: $ 73,000. Tratar: Agustinas 1125.

$ 100,000 INMEDIATO INDEPENDENCIA, dos cuadras Mapocho, vendemos regia residencia nueva con renta. Producción mensual $ 1050. Inversión segura y cómoda. Tratar: Agustinas 1125

$ 25,000 EN BARRIO SAN CRISTOBAL, bajos sólidos, 17 metros frente con hall, 5 habitaciones, baño instalado. Agustinas 1125.

$ 28,000 A 20 METROS INDEPENDENCIA, una cuadra Mapocho, vendemos residencia un piso, recién terminada con hall, 5 habitaciones, baño instalado. Agustinas 1125.

$ 58,000 VENDEMOS DOS CASAS nuevas un piso, al lado Diez de Julio, muy buena situación. Deuda Caja $ 27,000. Renta mensual: 550 pesos. Tratar: Agustinas 1125. — Luis Silva Cortés y Cía.

$ 48,000 LINDA CASA MODERNA, inmediata Maestranza antes Diez de Julio. Tratar: Agustinas 1125.

$ 280,000 GRAN PROPIEDAD renta compuesta de 18 casas frente a tres calles, ubicada en Avenida España, dos cuadras Delicias. Deuda hipotecaria $ 100,000. Renta anual, $ 36,000. Tratar: Agustinas 1125. —Luis Silva Cortés y Cía.

$ 53,000 LINDA QUINTA EN LOS Guindos, mide 22 por 78, toda plantada con toda clase de fruta, y una espléndida casa en bajos con 7 habitaciones, dos subterráneos, toilette y terraza Deuda: $ 20,000. Facilidades pago. Tratar: Agustinas 1125.

$ 33,000 LINDA CASA NUEVA AL lado de Independencia, mide 12x35, tiene 8 piezas fuera de dependencia y una quinta bien plantada. Tratar: Luis Silva Cortés y Cía. Agustinas 1125.

$ 18,000 LINDA CASA NUEVA AL lado de Independencia, tiene 5 piezas, hall, dependencias y quinta. Tratar: Agustinas 1125.

$ 85,000 CASA HABITACION Y renta al lado de Alameda, central, mide 10x17. Los altos arrendados en $ 450 y los bajos en $ 300 Deuda Caja de Ahorros $ 60,000. Tratar: Agustinas 1125.

$ 75,000, $ 195,000 y 95,000 TENEMOS tres lindos chalets en venta en Providencia, nuevos con quinta. Si usted desea comprarse una buena casa recurra a la oficina de Luis Silva Cortés y Cía., Agustinas 1125. No olvide. Agustinas 1125.

¿QUIERE COMPRARSE UNA buena casa? vaya a la oficina de Luis Silva Cortés y Cía., Agustinas 1125 y la encontrará.

$ 58,000 ESPLENDIDA RESIDENCIA en Maestranza cerca de Alameda, construcción moderna con siete habitaciones fuera de servicio. Deuda $ 9,500. Facilidades de pago. Agustinas 1125.—Luis Silva Cortés y Cía.

$ 53,000 CASA ESQUINA EN JOFRÉ con carros de ida y vuelta a media cuadra, muy buena construcción. Tratar: Agustinas 1125.

$ 93,000 EN DOMINICA INMEDIATO a Recoleta, edificio sólido de dos pisos compuesto de una casa en bajos con nueve habitaciones y dependencias, y dos en altos con 7 habitaciones y hall cada uno. Cerca de mil metros de terreno. Deuda Caja Hipotecaria $ 42,000. Facilidades de pago. Tratar: Agustinas 1125. Facilidades de pago. Tratar: Agustinas 1125.

$ 40,000 A UN PASO DE RECOLETA en calle Olivos, linda casita con doce habitaciones y dependencias. Patio y pasadizo con ladrillo de composición. Un segundo patio espacioso. Tratar: Agustinas 1125 —Luis Silva Cortés y Cía.

$ 26,500 CASA Y CITE, FACHADA de cal y ladrillo en calle Esperanza. Gran inversión de renta. Precio. Tratar: Agustinas 1125.

SE VENDEN PROPIEDADES EN Villa Alamena y Peña Blanca. Tratar: Delicias 771. 23-E

VENDO LINDA CASA MODERNA recién terminada, 10 piezas, hall, baño, gas, electricidad, estuco piedra, Santa Victoria entrando por Maestranza. Llaves: Camilo Henríquez 408. Precio: $ 50,000. Facilidades pago.

$ 4,000 VENDO CASITA. CHORRILLOS 272 Recoleta).

COMPRO CASA CHICA BARRIO alto hasta $ 30,000. Dirigirse: R. G., Bellavista 0409.

$ 46,000 VENDO LINDO CITE EL modelo del barrio, todo de concreto, higiénico, central, renta 6,500 pesos anuales. Martínez Rozas 2849. Dueño: San Pablo 2055.

SITIOS VENDO, PAGO MENSUAL, San Pablo-Blanqueado. Domingo 8 a 11.

CASA-SITIO VENDE SAN PABLO N.o 5530 Blanqueado. Grandes facilidades pago.

COMPRO CASA - QUINTA VALOR 30 a 50,000 pesos, entre Llano Subercaseaux y Lo Ovalle, frente línea carros. Gay 2714.

CASITA O SITIO POCO EDIFICIO, compro facilidad de pago. Casilla 3809.

$ 22,000 CASA 5 PIEZAS, HALL, baño, luz eléctrica, patio, parrón. vendo. Sierrabella 1430.

$ 7,000 CASAS VENDO, SITUADAS López. Tratar: Mallinckrodt 180.

$ 35,000 VENDO PROPIEDAD NUEVA, dos cuadras Alameda, calle San Alfonso, renta $ 400. Tratar: Recoleta 459.

$ 60,000 SANTO DOMINGO ESQUINA, un piso, recién construída, frente estuco, compuesta cinco dormitorios, hall, salón, comedor, toilette patio, puerta falsa, decorados. Deuda, $ 20,000. Costó a su dueño hace un año $ 72,000. Compañía 1290.

CASA-QUINTA CON 2,000 METROS tomo en arriendo con promesa venta. Barrio Irarrázaval, Providencia hasta Pedro Valdivia Por carta: Ahumada 178. 18-E

VENDO CASITA INCONCLUSA, San Isidro 1468. Tratar: Cochrane 1386 Facilidad de pago. 19E

EMPLEADOS PUBLICOS. TRASPASO gran propiedad renta valor 80 mil con sólo $ 10,000 al contado. Gálvez 370. 18-E

PROPIEDADES COMPRAN: $ 40,000 hasta 60,000 cómprase esquina barrio Yungay. Bandera 84, Buschmann.

$ 60 METRO COMPRO SITIO ALGO central .Bandera 84, Buschmann.

$ 100,000 HASTA 130,000 COMPRASE chalet barrio alto. Bandera 84, Carlos Buschmann.

COMPRO PROPIEDAD EN PERMUTA por fábrica plena producción. Santo Dumont 480.

A 50 METROS TRANVIA Y GONDOLA vendo casa. Tratar: Arzobispo Casanova 15.

$ 25,000 VENDO CASA NUEVA CALLE Santa Elvira N.o 382.

VENDO SITIO CON DOS PIEZAS inconclusas. Mide 10x38, en Patria Vieja 339. Población Vista Hermosa, Recoleta. E—18

SITIO ESQUINA, 67x67, $ 1.50 VARA, próximo ferrocarril Barrancas. Yungay, véndese. Nataniel 230. 18-E

ESPLENDIDA CASA SE VENDE. Tratar: Marín 50. 18-E

POR CASITA CAMBIO GONDOLA Ford, perfectísimo estado, infinidad repuestos. San Francisco 2172.

$ 45,000 CASA CENTRAL, PROXIMA Recoleta, dos patios y arboleda, Balmaceda 740. E-17

VENDO PROPIEDAD COMERCIAL en calle Bilbao 479, Providencia y sitio cerrado. E-18

$ 45,000 VENDO CASA ESQUINA, comercial en Avenida Irarrázaval y $ 10,000, sitios cerrados, plantados, luz, agua, alcantarillado, diez metros de frente, inmediatos Avenida Irarrázaval. Dueño, Avenida Pedro Valdivia 2560, Ñuñoa. E-18

$ 32,000 CASA HABITACION, Juan Vicuña 1405, vendo, arriendo. 18-E

CASA QUINTA EN LO NEGRETE, toda puantada vendo. Maipú 118.

SITIO 2,100 VARAS, TERRENO ESPECIAL cultivo, comuna Yungay, facilidad pago, vendo. Tratar: Chacabuco 31 B.

13.—Compra y venta de negocios

COMPRADORES: LIRA 650, TIENE en venta toda clase de negocios. No cobra comisión. F 2

EN VALPARAISO VENDO BAR [illegible] fuera zona clausurada posesión mucho porvenir. Chacabuco 938. 17—E.

VENDO CARNICERIA, ESPLENDIDO local por ausentarme de Santiago. Moneda 2699. 17-E

CIGARRERIA BANDERA 959, Vendo barato por no poderla atender. — Tratar: Puente 750. 17-E

DE OCASION, CON FACILIDADES de pago vendo cigarrería por no poder atenderla su dueño. San Francisco 269. 17-E

VENDO ALMACENCITO POR NO poderlo atender. Huemul 1499.

COMPRO ALMACEN POCO CAPITAL, local grande, Camilo Henríquez 672 19-E

TINTORERIA ANTIGUA, ACREDITADAS sucursales, por viaje, precio muy conveniente. Bandera 84, Carlos Buschmann.

500 PESOS REGALO PENSION instalada, arriendo barato. 10 de Julio 1079. E—18

$ 3,800 VENDO PANADERIA Y dulcería, carretón y caballo. Buenos Aires 233.

BOTICA POCO CAPITAL VENDO. Blanco Encalada 2117.

VENDO POR VIAJE ALMACEN al lado cités barrio central. Ocasión para ganar dinero. Tratar: Victoria 1023. 19-E

FABRICA DE CALZADO EN PLENA producción se vende poco capital. Tratar: almacén de cueros. Maestranza 665. 19-E

VENDESE FABRICA DE JABON, instalada, traspasando contrato. Tratar: Huérfanos 840. 18-E

POR AUSENTARME DEL PAIS vendo la acreditada pensión La Castellana. Doy el negocio a prueba. San Pablo N.o 3375. 18-E

SANTO TOMAS DIJO: VER PARA creer; en barrio muy comercial vendo industria de carrocería, con maquinarias eléctricas, poco capital, negocio seguro, arriendo $ 60 mensuales. Tratar: Capitán Orella Número 9. E-17

VENDO BAR RESTAURANT CASINO, el mejor del barrio Matadero, Franklin 1004. E-19

SE VENDE UNA LAVANDERIA, muy acreditada, doce años establecida. Tratar Echáurren 401. A toda hora, mucha clientela. E-17

VENDO ALMACEN, BUEN BARRIO, no cobro derecho llaves. Cochrane 1196.

SE VENDE ACREDITADO ALMACÉN, único en cuatro esquina, poco capital. Tratar: 650.

ESTABLO QUE PRODUCE $ 1,500 mensuales, utilidad, vendo. Sazié 970.

PANADERIA CON O SIN AMACIJO compro ocasión. Panadero. Correo 2

ALMACEN ABARROTES POCO CAPITAL, vendo. Bascuñán 296. E 18

VENDO OCASION ALMACEN Y BODEGA frutos del país, la mejor situación comercial, aclientadísima, verdadera mina, venta probada por el comprador; no hay cuentas, local sumamente grande, central; puede colocarse picadura leña. Capital $ 16,000. Permuto por propiedades. San Pablo 2055.

PELUQUERIA CIGARRERIA VENDO, local barato, con habitación. Delicias 233. Valparaíso. 20-E

VENDO DEPOSITO DE
vacías, con numerosa
la compra y venta de
des comprobadas. Tra
152.

VENDO CARNICERIA
Matadero

VENDESE TIENDECITA
pa hecha. Manuel Mon

VENDO ALMACENCITO
pital. Cienfuegos 111.

VENDO ALMACEN, GA

TRASPASO ALMACEN
puestos, bencina, espl
ción, utilidad a la vist
paradero, 60 góndolas
de seis garages, con
ción contrato. Casilla

CIGARRERIA Y LUSTR
Bandera 66, de 11 a 1

$ 15,000 ELEGANTE
pensión. San Antonio

REGALO EN 1,600
ta Rosa esquina de
número 1456.

SE VENDE CIGARRER
trín, por no poderla
tinas 1148.

VENDO O ARRIENDO
ría con útiles. Local
co. Franklin 606.

VENDO NEGOCIO
restaurant calle Suberc
na San Joaquín, parad
góndolas. San Diego,
ción.

VENDO NEGOCIO CON
al local, Vicuña Macke
quina Santa Isabel.

VENDO LAVANDERIA
tela, muy bien situada
Lavandería.

VENDO CARNICERIA
Matadero N.o 33.

VENDO HOTEL RESTA
categoría. Matucana 1111.

ACREDITADO TALLER
mentación véndese en
Hay maderas, útiles de
cantidad modelos y trab
Viña Alvarez 948.

ALMACEN VENDO UN
cuadra, San Ignacio N.o

VENDO CARNICERIA
nos útiles por no saberla
Elena 1817.

FUENTE REFRESCANTE
lada, buenas ventas,
pesos. Franklin 935.

VENDO ALMACEN PO
tarme del país, con
Venta, $ 7,000 mensua
do barato. Copiapó 1
dunate.

POR NO PODER AT
vende negocio de
na clientela, barrio po
do barato. Tratar: He

VENDO ALMACEN
creo, La Ramada, Carr

VENDO BAR Y CASA
Polo Sur. Con 8 mil pe
do, saldo gran facilid
Aguilera 1132.

VENDO PENSION PO
dería atender su dueña,
tela. San Pablo 3425.

VENDO TRES CARNICE
nas utilidades comprob
Avenida Italia N.o 1501.

ANTIGUA PELUQUERIA
se, Independencia 578 A

SAN PABLO 2823 VE
nicería por ausentarme

SE VENDE EL TEATRO
Ugarte, por no poder
Utilidad segura. Tr
dueño. Sierra Bella 1

DE OCASION VENDO
de leña con todas sus
incluso camión con cab
turo Prat 1899.

SE VENDE LA BO
Valparaíso. San Diego

VENDO PENSION, PO
dería atender. Diez de

VENDO UN NEGOCIO
rios en Santa Isabel N

SE VENDE NEGOCIO
rant-quinta, la fama
con su rico auto-piano
batería y su espacioso
tar: de 2 P. M. adela
dueño. Pastor Ovalle N

QUINTA VENDO POR
Europa. En La Cisterna,
de Maipo 20, con toda
Verla diariamente. Parad

CIGARRERIA PLENO
con muy buenas ventas
clientela, véndese. Mon

VENDO ABARROTES Y
licores, venta mensual,
casa habitación, esquina
contrato. Se vende en
nes 990.

VENDO DEPOSITO LIC
forme nueva ley, venta
80 mil pesos; utilidad
hay contrato, y las ven
contado. Se necesita
pesos. Tratar: Bulnes
de 11 a 1 y de 6 1|2 a

OCASION VENDO LIN
cio ropa blanca y art
niños, poco capital. Mon

$ 3,000 VENDO PEQUEÑ
tría lucrativa y fácil
provincias. Para tratar
Camilo 991.

14.—Citaciones

SEGUNDA CITACION.
ñía Aurífera "Minerva"
a Junta General Ordina
22 de Enero de 1926, a
Huérfanos 761. (Memoria
manecerá cerrado del
Enero.—El presidente.

COMUNIDAD POBLACION
lo (antigua Santa Rosa)
junta general a los com
dicha población, para el
de Enero, a las 3 P. M.
cuela Pública. — El Pr

15.—Compras y
varias

FABRICA DE LAMPARAS
roles coloniales de fierro
toria 326.

POR BALANCE REALIZ
pósito Casimires. Saldos
tro. Sección Sastrería
Rezagados 75. Vestones
bretodos baratísimos.
Local propio. Vicuña Macke

30 casas compramos al contado

de valor de $ 30,000 a $ 150,000, para empleados de institución bancaria que esta oficina tiene orden exclusiva de comprar. El pago es AL CONTADO. Aseguramos negocio en tres días, siempre que estén ubicadas en barrio de residencia, cerca carros y no apartados, como también su precio sea COMERCIAL.

1125.—AGUSTINAS.—1125

Luis Silva Cortés y Cía.

ENDO COCINA ECONOMICA buen stado, Pío Nono 109.

ENDO CARPAS USADAS, COCI- económica, mesa corredera, Mat- 1167. E—18

CASION VENDO LINDO BAMBU, sa comedor, lavaplatos, reja gallinero, útiles. Rosas 2044.

AMA COMPLETA, COCINA ECOnómica vendo. Santa Rosa 1039.

MBRE PARA CORTAR EN Abril ndo producción de 100 metros, a paso de Matucana. Datos en Bra- 704. Depósito Chacra Victoria. E-17

CASION, COMPRO BANCO CARntero, alemán. Correo 2.—Malfato.

OMPRO CARBON ESPINO DE MAra verde. Hago contrato. Dieciocho 690. 27—E

ENDO ENCANTADORA MUÑECA, habla, canta, tres idiomas. Puente 2, piso 3.o

BARATISIMO VENDO LINDO CAma bronce, plaza y media. Sto. Domingo 2637.

ILLA INGLESA DE SEÑORA, endo $ 120. Tarapacá 768.

000 LATAS BENCINERAS USAdas regalo a 20 centavos. Calle Chi- é 1142. 17-E

ENDO COCINA ECONOMICA y ombas cerveceras para sacar cer- Castro 544. 17—E

CASION VENDO TELAR GRAN. completo. Rosas 2141. E-17

AMA FAIRBANKS 800 KILOS vendo. Delicias 3530. 17—E

ENDO 5,000 SACOS HARINEROS muy buen estado. Dirigirse: Mu- Santa Rosa 376. 17-E

OMPRO 1,000 CARGAS LEÑA EUcaliptus de 1.a. Dirigirse: Muñoz la Rosa 376. 17-E

ENDO CALIFONT COBRE, TE- azufradora, coche, baño gua- Carmen 126. 17-E

ARRILES MIELEROS, DE PRIra clase para exportación ofrece rica Matucana 577. 18-E

ARROS LECHERIA VENDO, gran y chicos, descremadora, batido- tankeoris para vacas. Av. Miguel Claro 759. 17-E

16.—Dentistas

ENTADURAS SIN PALADAR comodidad insuperable. — Dr. Muños — San Diego 995. 4—F

ABRICA DIENTES FIJOS 5, EXtracciones sin dolor, dentaduras sin paladar, garantizadas. Precios económicos. Médico dentista titulado Chile, Europa, Estados Unidos. Catedral 1467.

17.—Escuelas de choferes

ESCUELA PRACTICA CHAUFfeurs mecánicos, cursos rápidos, varias marcas. Vicuña Mackenna 456. Arredondo. 23—E

18.—Extravíos y hallazgos

UENA GRATIFICACION DARE quien devuelva libreta colorada con ales de la pastelería París adentro. Dieciocho N.o 30. E—17

E RUEGA A LA PERSONA QUE tomó una piel en Gath y Chaves el jueves en la mañana, devolverla a San Martín 44 y si no publicaré nombre. 18-E

MALETIN OLVIDADO 1.30 TARde, con llaves, gratificará. San Francisco 376. E—18

DOCUMENTOS PERDIDOS, BUENA gratificación a la persona que entregue documentos de ingresos a los Ferrocarriles, con fotografía y certificados. Taller mecánico. Alameda 1839. Albino Agüero.

19.—Empleados para comercio y oficinas. (Pedidos y ofrecidos)

EMPLEADO PARA BOTICA COMpetente y recomendado se necesita.— Delicias 351. 17-E

ÑORITAS COMPETENTISIMAS aplanchar ternos necesito,— cien pesos. Cueto 243. 17-E

NECESITO CAJERA REGULAR edad. Eyzaguirre 1147, entre San Diego y Gálvez. 17-E

CAJERA CON CERTIFICADOS SE necesita en la Casa Mayo. Portal Fernández Concha 962. 17-E

VENDEDOR ACTIVO CONOCEDOR plaza necesito. Escribir: Correo 6, carnet identidad 0154828. E—17

AYUDANTE VENDEDOR CONOcedor en el ramo porcelana y cristalería, necesitamos Fratelli Casagneto. 18-E

NECESITO JOVEN AYUDANTE en práctica botica. Delicias 2298.

VIAJERO QUE VISITE PUNTA Arenas, precisa importante fábrica para darle muestrario a comisión. Dirigirse: Blanco Encalada 1641. 18-E

NECESITASE EMPLEADO PARA oficina y venta. Ofertas a M. N. 1954.

CABALLERO ESPAÑOL RECOMENdaciones, ofrézcome administrador industria, tienda u otro empleo con- anza aquí o provincias, larga experiencia comercial. J. V., casilla 1351.

SEÑORITA PARA OFICINA NEcesítase sepa escribir a máquina, buena redacción y recomendación. Presentarse en Huérfanos 801, oficina 18.

SEÑORITA EDUCADA PARA atención venta depósito de té en el centro. Exíjense buenos informes. Sueldo y comisión. Dirigirse indicando pormenores. Casilla 821.

NECESITO CAJERA COMPETENte. Santa Rosa 406. 18-E

NECESITO SEÑORITA PARA OFIcina, con buena letra y que sepa escribir máquina. Agustinas 1111, oficina 14.

OFRECESE SEÑORITA PARA MAquina escribir, recomendaciones.— L. C., Correo 2.

JOVEN CONTADOR MUY PRACtico, dispone dos horas diarias, ofrece sus servicios a la industria o al comercio. A. G., casilla 3288.

JOVEN 20 AÑOS SIN PRETENSIOnes para bodega, necesítase. Agustinas 1719.

20. — Frutos varios. (Compra y venta)

MANZANILLONES, TRES PESOS ciento; damascos franceses, dos pesos ciento. Aves baratas. Teléfono 212. Providencia. Avenida Salvador 1166 E—18

COMPRO PRODUCCION VIÑA UVA mesa. Gálvez 1182. E—17

SE VENDE LA FRUTA DE UN DUraznal, 5 cuadras más o menos de propiedad del señor Rodríguez Pando. Errázuriz 542 Rengo. 17-E

VENDESE FRUTA EN ARBOL: duraznos, ciruelas, priscos, etc. Quintita Ñuñoa, Bandera 84, Carlos Buschmann.

COMERCIANTES: LLEGO CARbón espino Alhué, blanco $ 8 saco, leña talhuén $ 12 quintal, quillay, leña larga para hornos, paja para barro ofrece por grandes y pequeñas partidas, bodega Melipilla. San Diego 1639. Visite su nuevo local. 18-E

DAMASCOS PARA DULCE VENdese villa Mary. Román Díaz 583, Providencia.

¡OCASION! 15 MACETEROS DE helechos finos, tres jardineras de madera en $ 150. Arturo Prat 28.

21.—Haciendas, fundos, chacras y terrenos. (Compra-venta y arrendamientos)

TOMO EN ARRIENDO CHACRA alrededores, 15-20 cuadras, casa habitación. Chacabuco 294.

22.—Hoteles y pensiones

ARRIENDASE PIEZAS DEPARTAmento, personas solas. Pedregal 16. 16—E

GRAN HOTEL BUENOS AIRES piezas amobladas desde tres pesos diarios, con dos camas, cinco pesos [illegible] 2921. Feb.-28

CASA RESIDENCIAL, CONFORT Y elegancia, se reciben pasajeros por meses o por días, con o sin pensión. Excelente comida, balcones calle. — Moneda 977, esquina Ahumada. 18-E

CASA RESIDENCIAL PARA HOnorables familias o personas solas, por días, meses. Estado 75. Regios dormitorios, excelente comida familiar, pensión de mesa, por meses. Los dueños atienden personalmente, retribuyendo la deferencia de los distinguidos huéspedes. Precios módicos. Teléfono 3705. English Spoken. 24—E

ARRIENDO PIEZA AMOBLADA con pensión. Claras 774. 17—E

SE ARRIENDAN COMODAS PIEzas con pensión, Molina 840. 17—E

HOTEL ASTORIA, AHUMADA 319 esquina Huérfanos. Espléndidas habitaciones balcón, calle, comida abundante estilo familiar. Tarjetas abono por almuerzo o comida. 17_E

ESPLENDIDA PIEZA PENSION de mesa, Gálvez 105. 17—E

ARRIENDO PIEZAS, PENSION.— Moneda 2014. 17—E

PIEZAS BALCON CALLE, CON pensión, Tarapacá 1019, al llegar a Prat. 17-E

ARRIENDO PIEZA AMOBLADA con pensión a matrimonio honorable. San Antonio 460, una cuadra plaza. 17-E

ARRIENDO PIEZAS CON PENSION Santa Rosa 203. 18—E

PENSION MADRILEÑA, MESES días. 21 Mayo 843. 17—E.

PIEZA CON PENSION ARRIENDO a matrimonio o jóvenes honorables Merced 356. 18-E

ARRIENDASE ESPLENDIDA PIEza para matrimonio, pensión. Catedral 1287. 17-E

ALAMEDA 975, PIEZAS AMOBLAdas, pensión caballeros honorables 25-E

HOTEL ROMA [illegible] 135 Piezas [illegible] 17—E

FAMILIA OFRECE PIEZAS PENsión Compañía 2519. 19-E

SE ARRIENDAN PIEZAS CON pensión. San Francisco 823. 19—E

EN ELEGANTE RESIDENCIA SE arriendan lindas piezas con o sin muebles, buena comida, baño. Precios módicos. Santa Isabel 53, a un paso Vicuña Mackenna. E 21

EN ELEGANTE RESIDENCIA SE arrienda lindas piezas con o sin muebles, buena comida, baño, precios módicos. Santa Isabel 53. 20—E

SAN DIEGO 79 CENTRALISIMO arrienda piezas pensión, viajeros 17—E

EN CASA EXTRANJERA SIN pensionistas se arriendan piezas con o sin pensión. Avenida La Paz 271, casa 1.

120 PENSION CON PIEZA, SAMA 1711. 20-E

PENSION CON O SIN PIEZA, precios económicos. Alonso Ovalle 1110 esquina San Diego.

SAN FRANCISCO 154, PIEZAS pensión, seis pesos diarios.

PIEZA CON PENSION. GALVEZ 140, arriéndase. 18-E

CASA RESPETO EXCELENTE pensión, con sin pieza, precios módicos, Brasil 758, chalet N.o 12.

MATRIMONIO NECESITA DOS piezas con pensión. Próximas Prefectura. Indicar precio. N. I. R. Correo Central.

PENSION 80, PIEZA AMOBLADA, 60. Sama 1554.

DEPARTAMENTOS, PIEZAS, CON sin pensión, doy a personas honorables, Arturo Prat 429. E-21

SE ARRIENDAN PIEZAS CON O sin pensión. $ 150, tres platos, almuerzo y tres de comida. Gay 2567.

PENSION. PIEZA BALCON. MOneda 2206. E 19

23.— Instalaciones y accesorios para negocios. (Compra y venta)

CAJA REGISTRADORA NUEVA, sin uso, vendo ocasión, modelo grande, eléctrica National. San Diego 936. E—17

VENDO ELEGANTE ESTANTERIA cigarrería, también surtido cigarrillos. Gálvez 767. E—17

COMPRO UTILES DE CARNICEría. Avenida Matta 1499. E—17

MESON, ESTANTE LETREROS, útiles sastrería, realizo. Maipú 72. 17-E

SILLON PELUQUERO, COMPRO. dirigirse: J. Farías, Club Social. Cartagena. E—18

VENDO MOSTRADOR ELEGANTE. San Diego 71.

OCASION VENDESE BONITA EStantería y mostrador de cantina y varios útiles. Restaurant "El Obrero". Subercaseaux 111. 19-E

OCASION VENDO PESO MOSTRAdor y una balanza Wove, Huemul 1034.

SE VENDE UN MUEBLE PARA fruta. Dirigirse: Santa Rosa 927. 18-E

Para la Playa

Realizaremos desde mañana, todos los

Tejidos de Punto

FABRICA DE TEJIDOS

The Jersey

21 DE MAYO, ESQUINA SANTO DOMINGO

VENDO OCASION ESTANTERIA, romana, molinillo, balanza, romanita chica. Lord Cochrane 1134. 17-E

SILLON PELUQUERO COMPRO, escribir: Victoria 782.

OCASION, VENDO ESTANTERIA almacén, doble cajonería. Exposición 392.

COMPRO UTILES DE PELUQUEría. Purísima N.o 161.

24.— Instrucción y educación. (Colegios, academias y profesores

CURSOS DE VACACIONES. INSTItuto "Pinochet Le-Brun" Huérfanos 1657 N O

EXAMENES! PROFESOR LONDInense prepara exámenes inglés asegurando éxito. Claras 46. 18—E

INGLES! PROFESOR LONDINEN se enseña el idioma en dos meses Claras 46. 18—E.

INSTITUTO NACIONAL DE COmercio. Nataniel 141. Preparamos dactilógrafos rápidamente. E—27

PREPARO EXAMENES ATRASAdos. Profesor de Estado en Inglés V. Mackenna 991. 17—E

INSTITUTO DE CONTABILIDAD.— Santo Domingo 831. — Nuevos cursos: Contabilidad, Taquigrafía, Aritmética. Enseñanza rápida, perfecta. escritura máquina. Cursos especiales para señoritas. Nocturnos rápidos para empleados. Enseñanza por correspondencia. 17-E

CURSO DE VACACIONES FORMAdo por el Instituto "San Martín" San Martín 64. Humanidades y preparatorias de sistemas antiguo y concéntrico. Internado, medio pupilaje externado. F—6

OJO! ESCUELA NACIONAL DE Masajistas. Anexo Instituto Profesional "Presidente Alessandri". Masaje Físico. Masaje Facial. Belleza Científica. Pedicuro. Mecánica Dental. Ortopedia. Coiffeur (peinados, ondulación, corte melena, manicure). Sección especial comercio. Contabilidad general. Taquigrafía. Dactilografía, idiomas. Cursos también por correspondencia. Profesorado de primer orden. Diplomas válidos, autorizados. Pídanse prospectos. Bandera 127. E 27

INSTITUTO COMERCIAL DE Santiago, Agustinas 1060, enseña rápidamente Contabilidad. Taquigrafía, idiomas, dactilografía. Tarde funcionan únicamente cursos señoritas. Matrícula abierta.

INGRESE NUEVOS CURSOS RApidos contabilidad, taquigrafía, idiomas, escritura a máquina, Preparación exámenes. Enseñanza diurna y nocturna. Instituto Americano, Bandera 154. E—18

$ 900.-

Vendo piano Francés.

$ 180 Máquina escribir.

TEATINOS 943

EXAMENES HUMANIDADES preparan conocidos profesores Estado, Instituto Comercial, Agustinas 1060.

$ 15 MENSUALES HAGO CLASES piano, guitarra. Plan Conservatorio.

ENSEÑO ESCRIBIR A MAQUINA, 3 pesos mensuales. Av. Matta 380. 18-E

INGLES! PROFESOR LONDINEN. se enseña el idioma en dos meses. Claras 46 18E

NORMALISTA, PROFESOR PREPAra Humanidades, Preparatorias. Molina 118.

25.—Instrumentos musicales, afines y accesorios. (Compra-venta y composturas)

VICTROLAS CON FACILIDAD DE pago vendo. San Pablo 2215. 20—E

DISCOS, LAS ULTIMAS NOVEDAdes recibió San Pablo 2215. 20—E

VICTROLAS, GRAMOFONOS, COMposturas económicas. San Pablo 2215. 20—E

RICA VICTROLA VICTOR Y UN gramófono vendo barato por viaje Molina 546. 18—E.

[illegible] Rosa 640. E-17

ALQUILASE VIOLIN. SAN DIEGO 287. 17-E

PIANO VENDO MARTINEZ DE ROzas, 2652 17-E.

EN $ 1,500 VENDO RICO PIANO, Nataniel 1959. 18-E

PIANO SEILER VENDESE $ 2,200, Bascuñán 486. 20-E

COMPRO

BUEN PIANO ALEMAN, DE OCASION

SANTO DOMINGO 1017

PIANO ERARD, CLAVIJERO bronce, nuevo. Santo Domingo 592. 18-E

PIANO ALEMAN MODERNO VENdese 3,400 Cochrane 181. E—20

PIANOS ALEMANES BUEN ESTAdo vendo baratos. Tarapacá 896.

VIOLONCELO EXCEPCIONAL, gran ocasión. Verlo: Pedro Valdivia 620.

26.—Libros y estampillas. (Compra y venta)

AVISO. LA REVISTA TEOSOFICA se vende en todas las Librerías y puestos de diarios.

LIBROS COMPRO. VOY DOMICIlio. San Diego 186.

COMPRO ESTAMPILLAS Y DIScos usados. San Diego 129. 19-E

REVISTA DERECHO JURISPRUdencia, Historia Chile Barros Arana, Anales Universidad, completas, realiza Delicias 285. (Véndese librería). E-17

PADRES DE FAMILIA: VENDESE obra completa "Tesoro de la Juventud", garantida sin uso. Precio bajo. Libertad 880.

EL FOLLETO "LA REVALIDAción de los marcos alemanes", se vende principales librerías.

VENDESE

BUTACAS PARA TEATRO, PERFECTO ESTADO

Dirigirse:

SANTO DOMINGO 1017

27.—Medicina y farmacia

SIFILIS, GONORREA, IMPOTENcia. Consultas gratuitas 1 a 5 Nocturna, 8 a 10. Rayos violetas Clínica doctor Cifuentes. Santo Domingo 1953. Feb -7

KOLASTROL PARA ATLETAS triunfos y victorias y para oficinistas y ancianos poderoso tónico Base: Elixir Kola. 10—F

ENFERMOS; PERSONAS AGOTAdas física, mentalmente, nerviosas neurasténicas, cansancio cerebral anemia, raquitismo, impotencia, insomnios. El mejor tónico: Cerebrol Base: Hierro, fósforo. 30-E

GONORREAS, SIFILIS, IMPOTENcia, ambos sexos, curación radical. — Consultas de provincias por correspondencia. Procedimientos propios.— Precios módicos. Facilidades pago.— De 10 a 7 P. M. Bandera 736. Clínica Laboratorio doctor Julio Lefévre. 18-E

Maison LA SAMARITAINE

SANTO DOMINGO 1017

Liquidación de todos los Modelos de la Estación

BATAS-CHOMBAS en tusor de seda, en colores alta novedad, al ínfimo precio de .. .. $ 150.00

BATAS-CHOMBAS de lana, en rica popelina y casimir, a menos del costo.. .. .. $ 145.00

BATAS de lana, variados modelos, por la mitad de su valor .. $ 95.00

Todos los trajes están sumamente rebajados.

Está en su conveniencia visitar esta Casa.

Maison LA SAMARITAINE

SANTO DOMINGO 1017, AL LLEGAR A PUENTE

ELENA DE PIZARRO, EX-JEFE Maternidad. Consultas grátis. San Pablo 1616. 17-E

GRANDIOSO OXIPATHOR, SANA enfermos, sin drogas ni operación. Casilla 3245.

28.—Materiales de construcción. (Compra y venta)

NO COMPRE MADERA ROBLE PEllín, largo corriente, sin consultar precio en Herrera 729. 17-E

EJECUTAMOS REFACCIONES EN general. Precios módicos. Pizarro y Pérez Valenzuela. Víctor Manuel 2035. E-13-15-17

$ 19 EL CIENTO LADRILLOS COMposición vereda, realizo. Franklin 550. E-17

VENDO BOLONES DE PIEDRA para aimientos. Tratar. Escanilla 728. 17—E.

VENDO VIGAS DE PINO Y BIQUEtas, puertas grandes. Ibáñez 239. 18-E

BALDOSAS, TUBO CEMENTO, TOdos diámetros, gradas, consultar precio, Lira 715. E-21

MEJORAS EN BUEN ESTADO vendo, Nataniel 1541. 18-E

PUERTAS, VENTANAS, GALErías, mamparas vende constantemente precios convenientes. Fábrica Britania. Avenida Matta 555. E—18

VIGA FIERRO ARMADO CINCO metros, vendo barato. Unión Americana 242.

GALERIA DE PINO OREGON Y vidrios, 45 metros, se vende. Tratar. Moneda 1453, de 8.30 a 10 y de 1.30 a 4 P. M.

COMPRO ROBLE O PINO USADO. San Pablo esquina Cueto.

VENDO TEJAS USADAS. LILLO 516.

VENDO 300 MIL LADRILLOS MUralla y fiscal. Casilla 1774. I. P. Ahumada 175.

FIERRO GALVANIZADO COMPRAse desde una plancha. Llevarlas a Carrión 1532, Rosas 1480. Andés 4664. E-18

FIERRO ACANALADO NEGRO véndese 300 planchas. Loreto 376.

—Máquinas, motores, afines y accesorios. (Compra-venta y composturas)

HARNEROS TODAS CLASES PARA agricultura, molinos, minas ofrece fábrica. Cumming 861. 23-E

CALDERO VERTICAL DE MAS de 8 caballos compro de ocasión E. Bravo, Chiloé 1844. 19—E

ARNEADORAS Y CLARINCILLAdoras ocasión vendo. U. America 77. 17—E

CHANCADORA KRUPP N.o 5 vendo ocasión. U. Americana 77. 17—E

COMPRASE PLANCHA FIERRO cepillada dos metros por setenta centímetros, fundida o dulce. MÁquina tejer alambre varias dimensiones y útiles galvanoplastía. Casilla 3869 E-17

TORNO MECANICO REGULAR TAmaño. Instalación soldadura autógena, todo en perfecto estado, compro le ocasión contado. San Antonio 816. E-17

MAQUINA SINGER REGALO EN 180 pesos. Santa Isabel 0126. 17-E

MOTOR ELECTRICO, ALTERNO, 1 H. P. poco uso vendo. San Pablo 1143.

CENTRIFUGAS, PRENSAS HIdráulicas para baldosas, romanas 500, 300, 120 kilos, vende barato Fundición Bulnes 216.

MAQUINA SINGER BOBINA vendo varias ocasión. Nataniel 1179. 18-E

MAQUINA BIOGRAFO VENDO ocasión, Morandé 338. E-17

MOTOR FIJO 35 H. P. Y CALDEro de 45 H. P., en perfecto estado. Precio ocasión. Verlo trabajar diariamente en Barraca y Fábrica "La Fama", Moneda 2241. Teléfono 1887. E-18

$ 190 VENDO MAQUINA SINGER de pie, Huemul 1034.

MAQUINA SINGER DE PIE, BObina, casi nueva, véndese por menos mitad precio actual. Cochrane 291.

TURBINA, CALDEROS VERTICAles, Winche, rieles decauville, carros realizo. Sotomayor 41. E 18

ANDARIVEL CON CARRO TRANSportador articulado, vendo ocasión. Unión Americana 42.

CORREAS, POLEAS, DESCANSOS diferentes medidas vendo ocasión. U. Americana 77. E—18

LOCOMOVIL 8 H. P., TRILLADOras Case, vendo ocasión. U. Americana 77. E—18

MAQUINA SINGER BOVINA, tres cajones, regalo $ 140. Independencia 361. E-19

BATIDORA IMPORTADA ACERO estañado, vendo ocasión. Santa Rosa 1385.

30.—Muebles. (Compra-venta y composturas)

COMPRO MENAJES MUEBLES usados, anticipo fondos. Casilla 811. 2-Febrero

COMPRO MENAJES MUEBLES usados, anticipo fondos. Casilla 851. 3-Febrero

COMPRO, VENDO CONSTANTEmente muebles de ocasión. Santo Domingo 936. 8-F

MUEBLES DORMITORIOS, COmedores, salones, escritorios, variedad estilos y modelos roble americano. Precios bajísimos. Grandes facilidades de pago con entrega inmediata. Especialidad sillas desde 100 pesos docena. Venga consultarse Fábrica Nacional de Muebles. Serrano 398 esquina Cóndor. 4—F.

MUEBLES: OFRECEMOS, CUALquier estilo. Precios muy ventajosos. Entrega inmediata, grandes facilidades de pago. Consulte nuestras condiciones. Fábrica Sociedad Nacional de Muebles y Maderas. Copiapó 1060, entre Prat y San Diego. Feb..17

LA MAGALLANES, AVENIDA Matta esquina Arturo Prat. Compramos muebles. 28—E.

$ 200 CATRE BRONCE, PLAZA Y media vendo. San Isidro 72. 17-E

VENDESE POR VIAJE CATRE bronce, trinche, sillas, sillones, cuadros y varios objetos menaje casa — Pedregal 19. 17-E

PROFESIONALES, DENTISTAS: Muebles dentales de perfecta conclusión ofrezco en caoba, al esmalte, precios ventajosos. Verlos: Marín N.o 256. E-17

VENDO DOS MARQUESAS, AMOblado comedor. Compañía 2349. E-17

POR VIAJE VENDO: MENAJE, dormitorio, comedor, salita y varios. Santa Rosa 1181. E-18

4 BILLARES VENDO SAN DIEGO 846. E-18

COMPRO MENAJE COLEGIO — J. Casilla 1700. 17-E

OCASION: VENDO MUEBLES Y piano. Mapocho 2159. 17-E.

VENDO ROPERO CON ESPEJO. Claras 774. 17—E

SE VENDE UN CATRE CON SOMmier, cama y velador, trajes y sombreros de señora, en Avenida Francia 1136. 17-E

VENDO OCASION, URGENTE, amoblados dormitorio, catres, sommiers, linoleum escala, servicios lavatorio, etc. Moneda 821. 17-E

VENDO ESPEJO TRES CUERPOS especial peluquería señoras; amoblado dormitorio Luis XV, mesa corredera, máquina Singer, máquina registradora National, cocina gas, loza, plaquées, cristales, victrola Decca, cuna bronce. Santo Domingo 936. E—17

VENDESE CUATRO SILLONES, sofá enjuncados, ciento veinte pesos; vitrina comedor, 80; coche paseo guagua, setenta pesos. Gorbea 2458, casa 1.

VENDO CATRE BRONCE, CAMA completa, cocina a gas y un amoblado salón. Molina 322.

SALON, ALFOMBRA, CORTINAjes, ropero, trinches vendo ocasión. San Francisco 792. 18-E

MUEBLES COLONIALES, CASA especialista La London. Prat 853. 18-E

GRAN OCASION, VENDO POR cambio residencia, varios catres bronce, fierro, colchones lana, catre colchón niño, cómodas, veladores, roperos y muchos otros útiles de casa. Verlos: Huemul 445 18-E

SILLA DE RUEDAS PARA ENfermo compro. Teatinos 381.

VENDO POR CAMBIO DOS ROPEros, aparadores espejos, mesa centro, veladores catres peinador. Huemul 1034.

ESTANTES PARA LIBROS, ESPEjos, sillas Viena vendo. Diez de Julio 537.

COMPRO MUEBLES DORMITORIO estilo inglés. Rodolfo Philippi 39

VENDO POR VIAJE MENAJE CAsa, por muebles sueltos. Molina 552 E 18

VENDO JUEGO SALON DORADO, Luis XVI. Casilla 3242

REALIZO MUEBLES POR CAMBIO residencia. Sazié 2128.

CATRES, TERNOS, MERCADErías surtidas, entrega a plazo La Porteño. Arturo Prat 621. Precios módicos. E-18

31.—Notificaciones

SOCIEDAD UNION COMERCIAL. —Se avisa a los señores socios inscritos para adquirir casas que desde el próximo Domingo, de 10 a 12 M. y demás días de la semana de 6 a 8 P. M. se exhibirán planos y especificaciones de las propuestas. —Secretario. 7—E.

HABIENDO COMPRADO EL NEgocio hotel, bar, de Policarpo Martínez, San Diego 902, no respondo por ninguna cuenta pasado 3 días, desde esta fecha. Jacinto Jeronés. 18—E

32.—Opiniones y recomendaciones

EL DRICO ES EL ALIMENTO MAS sano y nutritivo que puede dar a su guagua, desde la primera infancia. Lo recomiendan todas las eminencias mundiales. En venta en todas las boticas del país. Fórmula: leche desecada. E 18

CERTIFICO QUE EL SEÑOR MAnuel Rodríguez Pacheco, observó la mayor honradez, durante el tiempo que estuvo en mi oficina, y de la cual se ha retirado voluntariamente —E. Salas O.—Santiago, Enero 13 de 1926. E 18

33.—Oficinas, locales y garages. (Ofrecidos y buscados)

$ 180 LOCAL 4 PIEZAS, CINCO años puesto pan o cualquier negocio. Carrión frente Caupolicán. Tratar: 1261. 17-E

ARRIENDO EN ALMAGRO 210, espléndido local para pequeña industria o guardar autobuses. Tratar: Purísima 220. E-17

BOXES ARRIENDO. CARRERAS 340. 20—E

SE ARRIENDA LOCAL CENTRAL, Merced 872, casa colorado. Tratar en el Fancy Tea Room. 17-E

BOXES CON CASA HABITACION arriéndase. Garage Esperanza 778. 17-E

ESPLENDIDO LOCAL EN DELIcias 2129, al lado futuro Teatro Carrera, muy buena presentación, subterráneo, toilette, apropiado para botica, librería o pastelería. Tratar: Delicias 1175. 18-E

REGIO SALON PARA PROFESIOnal u oficina, arriéndase balcones calle. Puente 557. E—19

CIGARRERIA CON SUS INSTALAciones, se arrienda. Tratar: Santo Domingo 1307. 18-E

LOCAL NEGOCIO, BUENA SITUAción, arriendo, Bilbao 21. 19-E

ARRIENDASE LOCAL PARA INdustria, barrio Matadero, vendiendo mejoras. Tratar: Huérfanos 840 18-E

LOCAL PANADERIA ARRIENDO Panadero. Correo 2.

OCASION ARRIENDO GRAN LOcal con toda instalación para pensión. Molina 901. E—18

SE ARRIENDA UNA FRUTERIA instalada. Chacabuco 16-A. E—19

$ 280 ARRIENDO ESPLENDIDA esquina con casa habitación. Verla de 9 a 12 y 3 a 6. Maestranza esquina Argomedo 598. Tratar: Andes 2968. E—20

$ 400 ARTURO PRAT, LOCAL CON 5 piezas y patio, con baldosas, Moneda 1061.

TRASPASO LINDO LOCAL CON O sin instalaciones. Monjitas 857. E-18

LOCAL APROPIADO BOTICA, SItuación favorable. Traspaso contrato. Agustinas 1930, esquina Cienfuegos. E-18

$ 400 SAN ANTONIO, MUY CENtral, apto para sastrería, con patio y dependencias. Moneda 1061.

$ 500, SAN DIEGO A UN PASO DE Alameda, gran local para librería Moneda 1061. 18—E

34.—Operarios para fábricas, talleres, etc. (Pedidos y ofrecidos)

Tipógrafos

CAJISTAS REMIENDO Y OBRA, corrector y atendedor, prensistas cilindro y pedal, marginadores, transportador-maquinista, maquinistas y marginadores litográficos, rayadores y encuadernadores necesita La Ilustración. Santo Domingo 848. E-18

Carpinteros y mueblistas

MUEBLISTAS COMPETENTES SE necesitan en Arturo Prat 1128 o Chiloé 1189. E 17

MUEBLISTAS NECESITO. SIERRA Bella esquina Maule. E—18

MUEBLISTAS COMPETENTES para muebles de oficina necesito. Arturo Prat 1128.

OFICIALES MUEBLISTAS ADElantados, necesito Rogelio Ugarte 1315. E-18

NECESITO CARPINTERO MUEblista. Nataniel 525. 19-E

MUEBLISTAS OFICIALES NECEsito. Coquimbo 550. 18-E

CARPINTEROS DE BANCO NECEsito. Avenida Constanza 390, Los Leones. E—18

CARPINTEROS Y ALBAÑILES PAra Tocopilla, Coyo Norte necesito 200. Inscripción excepcional: Domingo, Lunes y Martes. Lira 41. Salida: Miércoles 20 vapor "Chile".

OFICIAL CARPINTERO PARA muebles de asiento, necesito. Contrar hoy, Barroso 735. 18—E

Sastres, modistas y costureras

NECESITAMOS COSTURERAS competentes en pieles. Pagamos buenos sueldos. Inútil presentarse sin saber el trabajo. Moneda 873. 17—E

COSTURERA COMPETENTE TRAjes, necesítase. San Diego 287. E-11

NECESITO BUENAS COSTUREras. Jofré 179. 18-E

NECESITO AYUDANTE EN MOdas muy competente, inútil presentarse sin saber rematar obra sola. Compañía 2822. Casa N.o 1. 18E

OFICIALES SASTRES, APRENDIces necesítanse. V. Mackenna 1080. 18-E

SE NECESITAN COSTURERAS Y aplanchadoras. San Francisco 409.

COSTURERA SASTRE SEPA EMbolsillar necesito. Andrés Bello 570. 18-E

VESTONEROS Y CHALEQUERAS competentes, necesito. "London House", Huérfanos 1059, Galería Edwards. 18-E

SE NECESITA COSTURERA Y MAquinista para las pieles. San Isidro 302.

NECESITO AYUDANTA COMPEtente en trajes de señora. Nataniel 149 .

COSTURERA, ENTENDIDA TRAjes niño, necesito, García Reyes 349.

NECESITO NIÑA APRENDIZA, Chacabuco 221.

NECESITO COSTURERA SASTRE, calle Carnot 242. E-18

BUENAS AYUDANTAS VESTONEras necesitamos, Prieto 1828. E-18

Oficios varios

NECESITASE OFICIAL COBRERO, adelantado y un pulidor. Fontecilla 146. 17-E

TAPABARRERO COMPOSTURERO y enchapador de carrocería necesito. Brasil 778. E-17

TEJEDORAS CON MAQUINA DE Tejer necesito. Delicias 2597. 17-E

RUEDEROS COMPETENTES NEcesitamos. San Diego 1008. E—19

NECESITO HOJALATEROS. DARdignac esquina de Purísima. 19-E

NECESITASE BUENOS RUEDEros, trabajo a máquina. Avenida Las Quintas 73. 18-E

NECESITAMOS APARADORAS Y descarnadoras. Fábrica de Calzado. Blanco Encalada 3139. 19-E

MECANICO ELECTRICISTA, COMpetente en automóviles se necesita. Garage "Chandler", San Martín 377.

PREPARADORAS PARA SOMBREros de señora, bien competentes, se necesita, Huérfanos 1823. E-18

PREPARADORAS PARA SOMBREros de señora, bien competentes, se necesita. San Diego 47. 18—E

MARROQUINERAS COMPETENTES se necesitan, Grajales N.o 2600. E-17

GASFITERS HOJALATERO, APRENdices necesito. Delicias 3839. E 18

ARMADORES Y REMACHADORES para Tocopilla, Coya, Norte necesito 50 más, competentes Inscribirse: Lira 41. Santiago. Salida: Miércoles 20 vapor "Chile". E—18

NECESITO ARMADORES BLACK. Jotabeche 241. E—19

NECESITO RUEDERO COMPEtente. Thompson 3426. E—18

BORDADORA ROPA FINA NECEsito. Agustinas 2077.

FABRICA ESCOBILLAS PEDREgal N.o 3, necesita personal competente.

35.—Oficios y servicios diversos. (Pedidos y ofrecidos)

Chauffeurs

CHAUFFEUR PARA GONDOLA, marca "Verliet", necesito. Esperanza 1055.

NECESITASE CHOFER CON REcomendaciones para auto Hudson. Lord Cochrane 1821.

nqueros

DOS PELUQUEROS COMPETENtes necesita. Rosas 2828. 18-E

PELUQUERO NECESITO. ALAmeda 2467. 18-E

Cocineras

NECESITO BUENA COCINERA Y empleada de piezas para llevar al campo, con buenos informes. Delicias 1406. 17—E.

NECESITO NIÑA PARA LA COCIna y aseo, comedor, buen sueldo. — San Diego 1440 (casa particular). 17—E

NECESITASE COCINERA. INFORmes. Providencia 3256. (Leones). 17-E

NIÑA SEPA ALGO COCINA, PARA matrimonio, necesítase. Moneda 2150. E-17

NECESITO COCINERA, NIÑERA recomendadas, con urgencia. Brasil 731. E-17

COCINERA CAMA AFUERA, PAra familia tres personas, sueldo ochenta pesos mensuales, necesítase. Copiapó 959. E-18

COCINERA MUY COMPETENTE, recomendada, necesito, para pensión particular, aunque sea de puertas afuera. Sueldo $ 100. San Antonio 214. 17—E

NECESITO COCINERA, TRATAR: Briones Luco 1342, Lo Ovalle, o Eyzaguirre 1112. 17-E

COCINERA CON INFORMES NECEsito, Matucana 34. 18-E

COCINERA NECESITO CAMA adentro. San Diego 1214. E—18

COCINERO SE NECESITA. DELIcias 3129. E—19

NECESITO EMPLEADA ENTIENda la cocina. Sotomayor 536.

EMPLEADA QUE SEPA ALGO DE cocina necesito. Victoria 595, frente Tracción. 19-E

COCINERA CON INFORMES NEcesito. Dieciocho 99. 19-E

COCINERA NECESITO RECOMENdada. Vergara 541.

NIÑA QUE ENTIENDA ALGO DE cocina necesito. Nataniel 65.

COCINERA SIN NIÑOS, RECOmendada necesito. Avenida Manuel Montt 879. Tomar carros Bilbao. 18-E

COCINERA NECESITO CON BUEnas recomendaciones, que sepa leer y escribir, Huérfanos 1320. E-17

COCINERA CON INFORMES NEcesito. Irarrázaval 2325. E-18

EMPLEADA PARA COCINA Y NIñera con recomendaciones se necesita. Capuchinos 630. E—18

COCINERAS, DE PIEZAS, COMEdor, niñeras. Pídalas únicamente en La Veloz, García Reyes 25. E—18

COCINERA SE NECESITA EN LA Avenida Recoleta 983. E—19

Lavanderas

SE NECESITAN PLANCHADORAS de camisas. Bulnes 642. 18-E

NECESITANSE BUENAS PLANchadoras de doblez y lavanderas. San Diego 234. 18-E

NECESITO LAVANDERAS Y aplanchadoras de doblez. San Pablo 1063.

Mozos

PARA CASA PARTICULAR SE NEcesita un mozo activo con buenas referencias. Escribir con datos y pretensiones, a S T., casilla 1788. E 19

MOZO JOVEN PARA SERVICIO departamento de caballero. Inútil presentarse sin buenas recomendaciones. Delicias 1406, de 10 a 11 A. M. E—18

MOZO NECESITASE CON RECOmendaciones. Salas 262.

MOZO COMEDOR SE NECESITA. Plaza Hotel.

Niños

NECESITO MUCHACHO PARA EL aseo y mandados. Club Radical. Ñuble 1165.

NECESITO NIÑOS. FREIRE 650. E—19

NIÑO DE 12 A 14 AÑOS NECEsito. Presentarse con su madre: Riquelme 401.

Oficios y servicios varios

NIÑA PARA LOS MANDADOS NEcesítase. Eyzaguirre 1234. 18—E.

NIÑA SEPA LAVAR, PUERTAS adentro, para matrimonio, necesítase. Moneda 2150. E-17

NIÑERA NECESITO. CARMEN 1061.

HORTALICERO, CHACARERO competente sepa hacer, dirigir trabajos buenas garantías, chacra cerca necesito. Traer informes. Molina 540.

NECESITO CABALLERIZO. PROvidencia 1304. 18-E

NIÑERA COMPETENTE, BIEN REcomendada necesito. Tratar de 2 a 5. Lira 94.

NECESITO NIÑA PARA VENDER fruta. San Pablo 1620.

MUCHACHA PARA JUGAR Y cuidar niños recomendada necesito. San Diego 75.

OFREZCOME ADMINISTRAR Fundo o viña. Buenas referencias, agrónomo. Chacabuco 294.

JOVEN PARA CARNICERIA SEpa despostar. Gálvez 208.

EMPLEADA CON RECOMENDAciones, regular edad, Molina N.o 319. E-17

NECESITO ENFERMERA PARA parto, Arturo Prat 1562. E-18

NECESITO EMPLEADA CON REcomendación, entienda cocina, pocas personas, Maestranza 1033. E-18

JARDINERO ALEMAN, SE OFREce para el 1.o de Marzo, para atender quinta o chacra grande, competente en arboricultura, flores, hortaliza y chacras, O. S. Casilla N.o 5513. Correo N.o 4, Santiago. E-17

SEÑORA FORMAL PARA LOS quehaceres necesito. San Francisco 1390. 18-E

NECESITO NIÑO SEPA ASERRAR y despostar carne. Av. La Paz esquina Olivos. 18-E

PIANISTA, NECESITO. CHACABUco 32 C. E 18

AGENCIA EMPLEOS, BULNES 3 A (Verdulería). Lunes entrego servidumbre, todo Chile. Comisión baja.

NECSESITO REPARTIDOR SEPA aserrar. Santa Rosa 406. 18-E

NECESITO LAVADOR DE AUTOS. Vicuña Mackenna 264, garage. E—18

CORTADOR CARNICERIA NECEsito. Castro 574.

TRABAJADORES PARA CONStrucciones Tocopilla, Coya Norte necesito 100. Compañía Anglo-Chilena. Inscribirse: Lira 41. Salida: Miércoles 20 vapor "Chile".

NECESITO CARRETELERO TENga carnet. San Pablo 2055.

SE NECESITA EMPLEADA. SANto Domingo 2888. E—19

SERVIDUMBRE, LA MEJOR DE Santiago. Pídala Bandera 339.

NECESITO TRABAJADOR PARA pastelería. Teatinos 446.

NIÑERA DE 13 A 15 AÑOS, CON buenas recomendaciones, se necesita en la Avenida Recoleta 983. E—19

OFRECESE SEÑORA PARA OCUpación campo o casa caballero solo. Dirigirse: Benavente 450. 23—E

NECESITO DOS BUENAS EMPLEAdas, casa extranjera. Serrano 657.

AYUDANTE DE CARNICERIA. — Brasil 92.

SE NECESITA UNA NOCHERA competente, de regular edad. San Pablo 2439.

NECESITO FIAMBRERO CON buenas recomendaciones. Restaurant La Bahía. Monjitas 846.

NIÑERA, NECESITO. CATEDRAL 2219. E-17

EMPLEADA PARA LA MANO NEcesito, casa tres personas, de 10 a 5. Alameda 290. E-17

REPARTIDORES SE NECESITAN en la Viña Santa Adriana, camino Ochagavía, frente al puente Lo Ovalle. E-17

ALCOHOLERO — SE NECESITA para una ciudad del Norte, una persona competente y que haya trabajado en alguna destilería de melaza de azúcar. Referencia: Catedral 2202. 17-E

NECESITASE EMPLEADA PARA el comedor con recomendaciones En Villavicencio 32. 18-E

SE NECESITA UNA SEÑORA PARA todos los servicios. Vicuña Mackenna N.o 816. Se paga buen sueldo. 18-E

NECESITO EMPLEADA, Sta. ELEna 1816. 17—E

SIRVIENTE MANO, RECOMENDAda, necesitan. Cochrane 377. 17—E

NIÑA MANO, RECOMENDADA SIN niño, necesita matrimonio solo.— Echaurren 134. 17—E

NECESITO DOS NIÑAS JOVENES, ágiles, servicio, 50 pesos. Copiapó 1439. 18—E

NECESITO EMPLEADA, BUEN sueldo .San Antonio 265. 17-E

AMA DE LECHE DE DOS MESES o más, se necesita, para llevar a la costa, en Agustinas 1636, de 1 a 3. 17—E

VIÑA SANTA ADRIANA NECESIto un repartidor de vinos. Teléfono 31 Lo Ovalle.—El administrador. E—17

SEÑORITAS COMPETENTISIMAS limpiar, aplanchar ternos necesito— Sueldo: cien pesos. Cueto 243. 17-E

NECESITO SEÑORITA PARA LOS comedores. Mercado Laiseca 14. 17—E.

36.—Pensión en familia

FAMILIA OFRECE PIEZAS CON pensión, matrimonios o personas honorables. Maestranza 154. 18—E

CATEDRAL 1289 ESQUINA TEATInos espléndida. Pensión piezas y departamentos para familias. Precios módicos. 17-E

SEÑORA ARRIENDA PIEZA AMOblada, pensión, baño. San Francisco 454. 17-E.

MATRIMONIO SOLO DESEA pensión en casa señora viuda o familia alemana o francesa. Dirigirse a casilla 3338. E-18

EN FAMILIA ARRIENDO DOS piezas buena pensión. San Francisco 158. E-17

EN CASA EXTRANJERA SE arriendan elegantes pieazs amobladas, con o sin pensión, en Estado, Pasaje Balmaceda 2. 19—E

FAMILIA DEPARTAMENTO PIEza pensión, Bulnes 30. 17-E

ARRIENDO PIEZA CON Y SIN pensión, con y sin muebles y doy pensión de mesa. Constitución 8-C.

FAMILIA OFRECE BUENAS PIEzas pensión. Catedral 2429. E—17

FAMILIA ARRIENDA PIEZA BUEna pensión a matrimonio honorable. Rosas 2044.

CASA FAMILIA ARRIENDO PIEza con pensión. Santa Isabel 0106.

GRAN DORMITORIO MATRIMOnio, buena comida, casa respetable, ofrezco. Cochrane 176.

FAMILIA RESPETO ARRIENDA lindo departamento balcones calle, con buena pensión a matrimonio o personas honorables, una cuadra Plaza. Puente 644. 18-E

ÑUÑOA O PROVIDENCIA TOMO en arriendo dos piezas con pensión. Prefiero casa quinta. Escribir: Casilla 3470.

ARRIENDASE PIEZA, CON O SIN pensión, a matrimonio o jóven sólo, una cuadra de Recoleta. Lillo 439. E-21

ESPACIOSA PIEZA O DEPARTAmento de dos piezas, ambos con balcones calle ,alquílanse a matrimonio o señoras, casa sin altos. Buena pensión. Cochrane 291.

FAMILIA DE RESPETO ARRIENda piezas o departamento con toda comodidad. Cochrane 538.

EN AVENIDA ESPAÑA 167 SE arrienda piezas con pensión a matrimonio solo o persona honorable.

PIEZA PENSION ARRIENDASE señorita inglesa. Datos: Santo Domingo 1688.

PENSION EN FAMILIA CON SIN pieza. Echaurren 85.

38.— Préstamos e hipotecas

DINERO AL MAS BAJO INTERES, facilito sobre hipotecas. Julio Pellsier, Morandé 283. E-21

$ 15,000 NECESITO SEGUNDA HIpoteca sobre propiedad de valor. Sin comisionistas. Compañía 2885. E—19

DINERO FACILITO SOBRE HIpoteca, interés 9 por ciento anual. Daniel Laurel. Huérfanos 1235. E—18

39.—Propuesta

PROPUESTAS PUBLICAS. — LAS propuestas solicitadas para proveer a la imprenta del Ministerio de Guerra de diversos artículos para su servicio, serán abiertas el Miércoles 20 de Enero a las 6 P. M. en lugar del día 10, como se había anunciado.—El administrador. E—18

40.—Profesionales

ZURCIDOS INVISIBLES. NOTAble zurcidor japonés. Especialista único, especialidad en viraduras transformaciones son perfectas. San Diego 228. teléfono 667. M—14

CONDOR 1158. CASA ANTIGUA, única especialista zurcidos invisibles, jersey, viraduras, hechuras, transformaciones. F—12

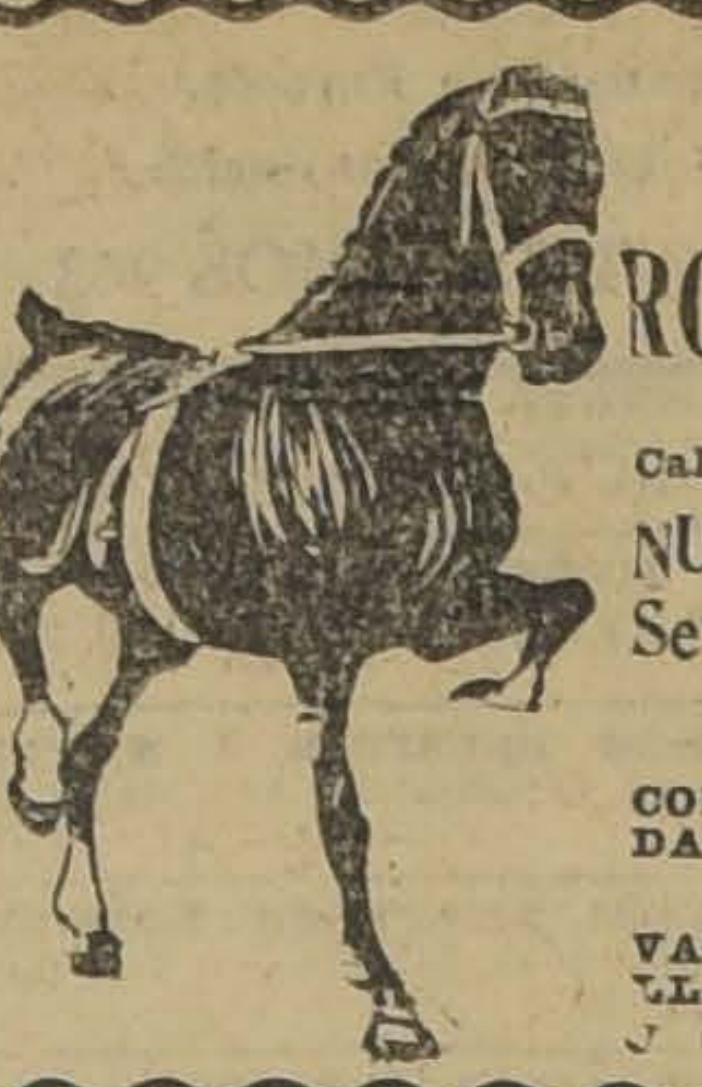

FERIA EDUARDO RODRIGUEZ & CIA.

Calle **EXPOSICION** esq. de **Antofagasta**
NUESTRA FERIA DEL MARTES 19
Se efectuará como de costumbre
A LA 1 P. M. EN PUNTO

CON BUENAS Y ABUNDANTES PARTIDAS D EGANADO GORDO Y PARA ENGORDA.

VACAS GORDAS SOBRESALIENTES, LLEGADAS DE DOÑIHUE. LECHONES Y NOVILLOS, llegados de **TALCA.** etc.

REMATES DE PRENDAS DE PLAZO VENCIDO

El Lunes 18 de Enero, a las 9 A. M., el martillero señor Rivas, rematará en la **Casa de Préstamos EL LEON, Av. Independencia 1690,** las prendas no rescatadas y comprendidas entre los números 49.115 a 54 046 y 76.057 a 76.973.

Hay: ternos, ponchos, calzado, catres, cortes casimir, manteles, joyas, etc.

El Lunes 18 de Enero, a las 10 1|2 A. M. el martillero señor Meza, rematará en la **Casa de Préstamos LA SANTA LUCIA, Av. Delicias 307,** las prendas no rescatadas y comprendidas entre los números 88,142 a 88.894.

Hay: bicicleta, sillas montar, manteles, ternos, amoblados, cortinas, joyas.

El Lunes 18 de Enero, a las 2 P. M., el martillero señor Balmaceda, rematará en la **Casa de Préstamos LA SAN MIGUEL calle San Diego N.o 2118,** las prendas no rescatadas y comprendidas entre los números 7515 a 8.689 y 98.026 a 99.989 y 30.003 a 31.165.

Hay: paquetes de resortes, ternos, cortinas, ponchos, cortes casimir, joyas, etc.

El Lunes 18 de Enero, a las 4 P. M., el martillero señor Calvo, rematará en la **Casa de Préstamos EL GLOBO, calle San Diego 580,** las prendas no rescatadas y comprendidas entre los números 53.359 a 53.948.

Hay: máquinas coser, juego lavatorio de plaqué, maletas cuero, alhajas, etc.

Las prendas estarán a la vista desde dos horas antes del remate.

PAGO AL CONTADO.

EL INSPECTOR.

HECHURAS, COMPOSTURAS Y transformaciones de sombreros para señoras ejecuta perfecta y rápidamente a precios módicos la fábrica Delicias 275.

JUICIOS CRIMINALES, CIVILES, posesiones efectivas, etc. atiende diariamente durante el feriado, el abogado de la Oficina Gómez, Huérfanos 1223, Oficina 7. E-18

VIRADOS, ZURCIDOS, COMPOSturas, limpiar, aplanchar ternos, 5. San Martín 60. E—18

41.—Prendas de vestir

SE VENDEN TRAJES USADOS EN perfecto estado. Estado 14. 17—E

42.—Personas buscadas

SE NECESITA SABER DE ROSA Moreno, su hermano Alberto. Escribir a Nataniel 1292.

FIDELISA DIAZ QUE SE ENcuentra en Nueva York desea saber de su hermana Rosa Díaz. Escribir a F. Jebrez, Valparaíso Pinto 20.

44.—Remates

LUIS A. BARAHONA, MARTILLEro, recibo órdenes. Santo Domingo 936. 4-Feb

JUAN CAMPANELLA, MARTIllero. Avenida La Paz 2. E—26

REMATE DE LA PENSION "EL Canario", San Diego 917, Martes 19, 2 tarde. Por orden de su dueño y ausentarse de ésta se rematará al mejor postor todas las existencias y enseres. Hay: aparadores, mesas, sillas, cuadros, espejos, relojes, alcuzas, servicio de mesa, loza, cristalería, manteles, servilletas, licores cocina económica y útiles, lavaplatos, mampara, balanza, casucha y divisiones madera, etc. Nota. — Se vende en globo si hubiere interesado o las instalaciones; patente y seguro con derecho local.—Juan Campanella, Martillero

NEPTALI 2. ARCE, MARTILLEro. Recibe órdenes. Casa Bersano, Plaza Argentina, y en García Reyes 25. E—19

45.—Rodados, accesorios y caballos. (Compra y venta)

BICICLETA DE CARRERA Y CAmino vendo ocasión. Carnot 331.— Llano Subercaseaux. 17—E

[illegible] importado. Verlo calle Carmen N.o 31 de 10 a 11 A. M. 17—E

VENDESE CARRETELA CON CAballo calle Amengual 96, antigua La Lata. E-17

VENDO BICICLETA PEUGEOT Franklin 600. E-17

VENDESE DE OCASION CARRETEla y caballo. San Pablo 2749. 17-E

PARADA DE ARNESES PARA americano, de material de primera clase, bronceados, de poco uso y en muy buen estado, se vende. Castro N.o 90. Talabartería Francesa. 17—E

SE VENDE BICICLETA PEUGEOT, de carrera. Está en perfecto estado. Herrera N.o 1263, altos. 17-E

[illegible] sólo. Suble 515 E-17

$ 70 VENDO BICICLETA, DELIcias 3978.

CARRUAJITO DE DOS RUEDAS sólido, muy elegante, con arneses, se vende, verlo Avd. Hipódromo Chile N.o 1168. Tratar en Avd. Condell N.o 47. 20-E

CARRETON DE REPARTO APErado vendo baratísimo Castro 558. 20-E

COMPRO BICICLETA DE OCASION. Domeyko 2250, urgente.

CARROCERIA FORD TURISMO automóvil Ford, vendo regalado Vicuña Mackenna 456. 20-E

BICICLETA PEDAL LIBRE, VENdo 160. Victoria 588.

VENDO DE OCASION DOS EJES DE carretela y tres paquetes de resortes importados. Ecuador 4500.

46.—Radiotelefonía

RECEPTORES GALENA, MUY SElectivos, precios ínfimos, realizo. Maestranza 454. 17—E

RECEPTOR "ROBERTS" DOS lámparas baterías, alto parlante funcionando, vendo, Maruri, 434. E-17

OCASION UNICA: RECEPTOR NEUtrodino "Fada" con alto parlante Western Electric, y fonos Balwin, instalado funcionando, vendo en 1,200 pesos; costó 3,500. Echeverría 976 casita 7. E 18

47.—Servicios y cosas utiles para familias

ONDULACION MARCEL 3.00; CORte, 2. Rosas 948. 17-E.

MODAS SOMBREROS, ARREGLOS, transformaciones, baratísimas. Bulnes 219. 17—E.

LLEGO SEDA FLOREADA DE moda para vestidos y adornos y mostacilla para tirantes desde 5 centavos el gramo Fábrica de Pantallas, Bandera N.o 12.

¡SEÑORA! ¿ESTA INTERESADA por adquirir máquina Singer? Solicite precio, condiciones, Agujas, aceite, repuestos. Composturas esmeradas. Barniz. Reparaciones completas en máquinas de coser. Clases gratuitas de bordados en máquina Singer. Recíbense trabajos de bordados. Independencia 334.

HORMAS DE PAJAS FINAS DE todas formas y colores realiza a 14 pesos, la fábrica Delicias 275.

VENDO BONITA CUNA GUAGUA $ 100 Pedro Lagos 1136. 18-E

PIELES CURTEN, CONFECCIOnan. Agustinas 2005, entre Brasil y Cienfuegos. 18-E

SEÑORA, SEÑORITAS Y NIÑITAS no se olviden que la Sombrerería El Fénix, tiene reconocida fama por su especialidad en hechuras y trasformaciones de sombreros. En flores importadas hemos recibido un gran surtido de variadísimos gustos. Realizamos hormas de crin, tagal, timbo y ramallé. Pasen a visitarnos y se convencerán. Alameda 2546.

52.—Socios capitalistas e industriales. (Pedidos y ofrecidos)

NECESITO SOCIO DIEZ MIL PEsos negocio ciento por ciento. Escriba dando dirección Población Monterrey. Fermín Vivaceta esquina Monterrey. Antonio Caro.

CAPITAL $ 6,000 O 8,000 SE NECEsita industria nueva Valparaíso, productos químicos, patentes registradas deja más del 300 o|o. Capitalista administra capital. Dirigirse: J. C. R., Quilpué.

SOCIO CON $ 10,000 IMPORTANTE negocio, que produce $ 2 000 mensuales, necesito. Sazie 2970.

PERSONA QUE VENDA SEMAnal para colocar artículo nuevo y tenga 500 a 1,000 pesos. Huemul 1497.

54.—Veraneo

LLO-LLEO, HOTEL PARIS FRENte a la playa con vista al mar atendido por su dueña. Andrea M. de Batailler. 23—E.

GRAN HOTEL DE CARTAGENA, playa chica, vista al mar, precios módicos. Juan Foirier, propietario. 17-E

$ 500 ARRIENDO CHALET AMOblado, jardín espacioso. Viña, Valparaíso. 937. Pasaje. 17—E

CARTAGENA HOTEL MIRAMAR Playa Chica. Buenas habitaciones. Precios módicos. Atendido por su dueña Romelia Barrera. 26—E

EN QUILLOTA, CARRERA 32 arriendo temporada casa quinta cinco piezas, luz eléctrica. 17—E

CARTAGENA, ARRIENDO CASA bien situada. Datos: Recoleta número 212. 18-E

AMOBLADA ARRIENDASE BUENA casa en Valparaíso, Colón 1173. E 17

HOTEL ROYAL CARTAGENA, DEpartamentos para familia con vista al mar, precios módicos. E-20

CASA VERANIEGA, EXTENSA, arriéndase en Tiltil. Tratar: Tesorero Municipal, Tiltil. E-17

CARTAGENA PLAYA CHICA, EX-Hotel Parque arriéndanse departamentos, piezas, excelente pensión. Tratar: Cartagena o Huérfanos 790, de 10 a 12. E—18

VERANEO — EN RECREO, CERca estación, casa-quinta familia arriendo tres piezas amobladas para la temporada. Fernando Lorenz, Valparaíso, casilla 697. E—17

ARRIENDO EN VALPARAISO POR la temporada de Verano una espléndida casa amoblada, calle Victoria 819. Tratar en la misma o en ésta, Morandé 438. 18-E

CONSTITUCION, RESIDENCIAS, pensión. Atención esmerada. O'Higgins 678. 17—E

CASA QUINTA AMOBLADA, OSsa 447, arriéndase verano. Carros Tobalaba puerta. 18-E

VALPARAISO, PIEZAS AMOBLAdas familias, viajeros, excelente comida, días, meses. Cochrane 695. 8-E

REMATE DEL MENA
DE CASA

DEL SEÑOR AVELINO GUELL

Padre Mariano 12

(PROVIDENCIA)

HOY DOMINGO 17 A LAS 2 P.

(Por ausentarse a Europa)

HAY

SALON.—Rico piano Bohrner Bolmde, amoblado tapiz seda, trumeaux, mesa y pedestales dondes, mesa llas doradas, jarrones, mármoles, estatuas, piso japonés tinajes, cuadros, alfombra una pieza lámpara 5 luces

ESCRITORIO.—Mesa-escritorio, sillón giratorio nes roble, caja fondos Basch, reloj colgar, máquina barómetro, estatuas bronce, colección Obras Famosas, torio, escopeta de dos cañones, alfombra una pieza,

COMEDOR.—Aparador, trinche y vitrina estilo inglés les y cristales cortados, mesa corredera, sillas, carpeta, servilletas, ponchera plaqué, servicio para té, servicio id. cristal, mantequillera, jarros, alcuza, jardinera y VICTROLA SONORA reloj campana, amoblado Chesterfield para té, licorera, cuadros, estatua terracotta, alfombra lámpara tres luces, etc.

SALITA COLONIAL.—Amoblado tapiz azulino, mesa arrimo mayorquina, sillón español cuero repujado, cho cobre, cuadros, cortinas, alfombra, fumoir, jarrones gar, etc.

TRES DORMITORIOS de 1, 2 y 3 cuerpos diferentes catres bronce, colchones lana, cuna bronce, máquina najes, diván, banquetas, mesas centro, lámparas velador, lavatorio, alfombras, adornos, pantallas, pañera, etc.

COCINA Y VARIOS.—Cocina a gas, útiles cocina las cobre, estante repostero, sillas, mesas, paragüero, mold, pajarera, marquesina, bancos, amoblado mimbre, con bronce, tina de baño, calentador, lavatorio desagüe la vista hoy desde las 10 de la mañana.

SAN ANTONIO 74 —— HUGO AN

EL TATTERSAL

En la FERIA que se efectuará el

LUNES 18

entre otros lotes de ganado gordo y para engorda

SE REMATARAN

NOVILLOS GORDOS, (tipo embarque) llegados RAHUE.

VACAS GORDAS, llegadas de Peumo y Chillán. BUEYES GORDOS, llegados de TALCA Y QUIN

NOVILLOS PARA ENGORDA, llegados de LA

175 NOVILLOS DE 2 Y 3 AÑOS, preparados para llegados de TENO.

50 NOVILLOS DE 1 Y 2 AÑOS, mestizos, una sola marca llegados de COLINA.

175 BORREGAS, de buena clase, de cabeza y gras, criadas en rulo, llegadas del FUNDO MARIPOSA

EL GEREN

REMATE

Por auto del primer Juzgado Civil de esta de fecha 7 del presente, se ha autorizado a don Duhart, menor habilitado, para que enajene en subasta y por el mínimum de ciento cincuenta sos la propiedad que posee en la calle Enrique y Toro N.o 5 de esta ciudad. Se fijó como día de basta el 2 de Febrero, a las 10 A. M., el que tuará ante el Juzgado de turno durante el feria
EL SECRETARIO.

REMATE DEL MENAJE DE CASA

DEL SEÑOR CESAR VILLALTA, POR AUSENTARSE

HOY DOMINGO A LAS 2.30 P. M.

2014 —— AVENIDA MANUEL MONTT —

(Cuadra y media de Avenida Irarrázaval). Remataremos al mejor

HAY

SALON.—Piano vertical tres pedestales marca alemán, do colonial compuesto de sofá, dos sillones, cuatro sillas; mesa ta, espejos, cuadros al óleo, reloj montado en ónix y bronce, pedestales jarrones.

ESCRITORIO.—Escritorio de cortina, amoblado Chesterfield dor de cortina, estantes giratorios, escritorio para máquina, arte, escopeta dos cañones, estatuas, cuadros al óleo, pedestales

DORMITORIOS.—Cuatro dormitorios completos de ropero cuerpos y de uno estilo inglés, otro estilo francés, catres bronce miers, id. fierro y bronce divanes, biombos, sillones y sofáes, ro, escritorio señora.

COMEDOR.—Aparador y trinches, mesa correderas, cuero, cristalería, cuchillería, plaquées, loza, servicios alpaca floreros, jardineras.

HALL.—Amoblado estilo Misión, mesas de arrimo antiguas pedestales, mesas de centro, paragüero de asiento, plantas VARIOS.—Cocina económica impintada, espejos al laqué, estantes, amoblado mouquet, baño, cómodas, ollas, cacerolas, critorio colegial estantes y muchos otros artículos a la vista 6 P. M. y Domingo de 9 a 12 A. M.

ABRAHAM NASITAB,
Liquidador

MANUEL GARR
Martillero
ex-ayudante de Martillero
y de Hacienda

ORDENES PARA REMATE: SAN DIEGO 365

Feria Santa Ros

FERIA DE CERDOS Y CORDEROS

SANTA ROSA 2250 —:— ESTACION SAN DIEGO

REMATES LOS MARTES A LAS 2 P. M.

Para la Feria del Martes 1

tenemos inscritos varios lotes de cerdos y corderos. vendéremos:

340 CORDEROS GORDOS RECIBIDOS DE LA HUERTA
300 CORDEROS GORDOS RECIBIDOS HACIENDA